

# รายงานกิจการ ประจำปี 2558

สหกรณ์ออมทรัพย์จุฬาลงกรณ์มหาวิทยาลัย จำกัด

---

สหกรณ์ออมทรัพย์ดีเด่นแห่งชาติ

ประจำปี พ.ศ. 2520 พ.ศ. 2542 และ พ.ศ. 2555

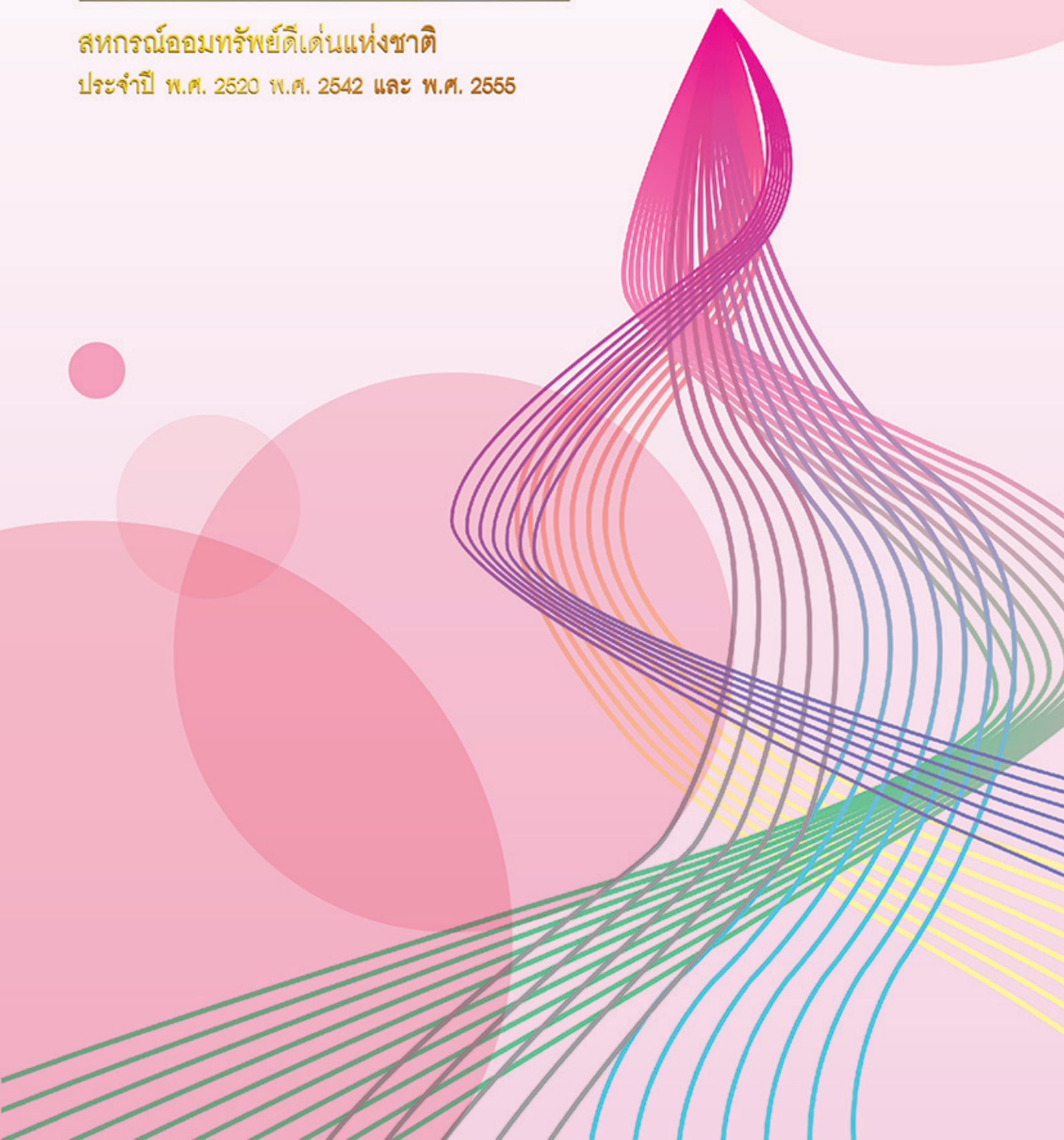



“...คำว่าสหกรณเป็นเพียงคำถ้ำเราปฏิบัติ ก็เป็นวิถีชีวิตอย่างหนึ่ง  
แต่ถ้าเราถือว่าสหกรณเป็นคำศักดิ์สิทธิ์เฉยๆ ก็จะไม่เป็นประโยชน์อะไร  
ฉะนั้น ก็ขอให้ทุกคนตั้งใจที่จะดำเนินชีวิตอย่างมีความขยันหมั่นเพียร  
ความอดทน ความบริสุทธิ์ใจ และรักษาความสามัคคีโดยดี เอื้อเฟื้อซึ่งกันและกัน  
ดังนี้ ก็จะทำให้คำว่าสหกรณศักดิ์สิทธิ์และทำให้ชีวิตของแต่ละคนมีความสุข...”

ความตอนหนึ่ง ในพระบรมราโชวาท  
พระราชทานแก่ผู้นำสหกรณภาคการเกษตรทั่วประเทศ  
ณ ศาลาดุสิดาลัย  
วันที่ ๑๔ พฤษภาคม ๒๕๒๓





## สหกรณ์ออมทรัพย์จุฬาลงกรณ์มหาวิทยาลัย จำกัด

### คำขวัญ

สหกรณ์ออมทรัพย์ ยกระดับเศรษฐกิจ ชีวิตแจ่มใส

### วิสัยทัศน์

เป็นสหกรณ์แบบอย่างที่น่าเชื่อถือ บริหารโปร่งใส  
ใส่ใจสมาชิกและสังคม

### พันธกิจ

1. ส่งเสริมการออมของสมาชิก
2. ส่งเสริมความรู้แก่สมาชิก กรรมการ และเจ้าหน้าที่
3. พัฒนาการบริหารจัดการตามหลักธรรมาภิบาล
4. พัฒนาการให้บริการสมาชิก
5. เอื้ออาทรต่อชุมชน สังคม และขบวนการสหกรณ์

# สารบัญ

สาร นายกสภาจุฬาลงกรณ์มหาวิทยาลัย	4
สาร อธิการบดี จุฬาลงกรณ์มหาวิทยาลัย	5
สาร ประธานกรรมการดำเนินการ สหกรณ์ออมทรัพย์จุฬาฯ	6
ที่ปรึกษา ผู้สอบบัญชี ผู้ตรวจสอบกิจการ สหกรณ์ออมทรัพย์จุฬาฯ	7
คณะกรรมการดำเนินการชุดที่ 55 สหกรณ์ออมทรัพย์จุฬาฯ	8
เจ้าหน้าที่ สหกรณ์ออมทรัพย์จุฬาฯ	10
ผู้ประสานงานประจำหน่วย ปี 2558	15
รายงานกิจการประจำปี 2558 สหกรณ์ออมทรัพย์จุฬาฯ	16
งบดุลและรายงานประจำปี 2558 แสดงผลงานของสหกรณ์ฯ	45
รายงานของผู้สอบบัญชี	48
รายงานการตรวจสอบกิจการ	92
การจัดสรรกำไรสุทธิประจำปี 2558	105
งบประมาณประจำปี 2559	108
ประมาณการรายได้ รายจ่าย ประจำปี 2559	113
การลงทุนของสหกรณ์	114
การกำหนดวงเงิน ซึ่งสหกรณ์ฯ อาจกู้ยืม	116
การคัดเลือกผู้สอบบัญชีรับอนุญาต ประจำปี 2559	118
การคัดเลือกผู้ตรวจสอบกิจการ ประจำปี 2559	120
การอนุมัติตัดหนี้สูญ	125
การเลือกตั้งกรรมการดำเนินการและรับทราบผลการเลือกตั้ง	127
ผู้ประสานงานประจำหน่วย ปี 2559	
การเลือกตั้งประธานกรรมการดำเนินการหยั่งเสียง	132
เลือกตั้งกรรมการดำเนินการและเลือกตั้งผู้ประสานงานประจำหน่วย ปี 2560	
ประมวลภาพกิจกรรม	141



## สาร นายกสภาจุฬาลงกรณ์มหาวิทยาลัย

สหกรณ์ออมทรัพย์จุฬาลงกรณ์มหาวิทยาลัย จำกัด ได้ดำเนินกิจการมาด้วยดีในระยะเวลาหลาย 10 ปีที่ผ่านมา และเป็นต้นแบบของสหกรณ์ออมทรัพย์ ที่ทำหน้าที่บริหารจัดการทางการเงินให้แก่สมาชิก ทั้งเจ้าของหุ้น ผู้ฝากเงินและผู้กู้ เป็นแหล่งการออมเงินให้ผลประโยชน์แก่ผู้ฝากและสมาชิกในอัตราที่สูงกว่า องค์กรทางการเงินอื่นๆ ให้สินเชื่อกแก่สมาชิกด้วยอัตราดอกเบี้ยที่ต่ำกว่าและเป็นธรรม ตลอดจนให้สิทธิประโยชน์สวัสดิการแก่สมาชิกในหลายรูปแบบ โดยเฉพาะสมาชิกผู้สูงอายุ จึงเป็นองค์กรทางการเงิน ที่สำคัญมากของชาวจุฬาฯ

ในรอบปีบัญชีที่ผ่านมา สหกรณ์ออมทรัพย์จุฬาลงกรณ์มหาวิทยาลัย จำกัด มีผลประกอบการ ที่ดีตามที่แสดงในรายงานกิจการประจำปี 2558 อย่างไรก็ดีตาม ในยุคที่มีความผันผวนในภาวะเศรษฐกิจรวมทั้ง การเปลี่ยนแปลงทางสังคมสูง การดำเนินงานของสหกรณ์ออมทรัพย์ย่อมประสบความสำเร็จมากขึ้น ทำให้การบริหารต้องเป็นไปด้วยความระมัดระวังรอบคอบ พิจารณาถึงผลกระทบที่อาจเกิดแก่สมาชิก จำนวนมาก เพื่อให้สหกรณ์มีความมั่นคงและความเจริญ

ดิฉันขอส่งความปรารถนาดีมายังสหกรณ์ฯ และสมาชิกทุกท่าน ขอให้สหกรณ์ออมทรัพย์จุฬาลงกรณ์ มหาวิทยาลัย จำกัด ความมั่นคงในการดำเนินงาน และประสบความสำเร็จในการดำเนินงานให้มีความเจริญ ยิ่งๆ ขึ้นไป เพื่ออำนวยประโยชน์แก่สมาชิกสหกรณ์ และเป็นต้นแบบของสหกรณ์ออมทรัพย์ที่น่าเชื่อถือตลอดไป

(ศาสตราจารย์กิตติคุณ ดร. คุณหญิงสุชาติ ธีระนันท์)

นายกสภาจุฬาลงกรณ์มหาวิทยาลัย



## สาร อริการบตี จุฬาลงกรณ์มหาวิทยาลัย

สหกรณ์ออมทรัพย์จุฬาลงกรณ์มหาวิทยาลัย จำกัด กำหนดความมุ่งหมายเมื่อแรกจัดตั้งว่า **“เพื่อประกอบธุรกิจในการส่งเสริมการออมทรัพย์ในหมู่สมาชิก และช่วยให้สมาชิกพ้นจากหนี้สินซึ่งเป็นการหนัก”** จากความมุ่งหมายนี้สะท้อนให้เห็นว่า สหกรณ์ออมทรัพย์จุฬาฯ ต้องการให้สมาชิกดำรงตนอย่าง **“มีคุณภาพ”** บนพื้นฐานของ **“ความมั่นคง”** ทางการเงิน สหกรณ์ออมทรัพย์จุฬาฯ จึงมีบทบาทสำคัญยิ่งในการสร้าง **“วินัย”** ทางการเงินให้แก่สมาชิก ซึ่งเชื่อมั่นว่าตลอดระยะเวลาของการดำเนินงานมากกว่า 50 ปี สหกรณ์ออมทรัพย์จุฬาฯ ตระหนักถึงบทบาทนี้มาโดยตลอด นอกเหนือไปจากการมุ่งสู่ความสำเร็จในการดำเนินงานบนพื้นฐานของความโปร่งใสและความมีธรรมาภิบาล

สหกรณ์ออมทรัพย์จุฬาฯ เกี่ยวข้องกับการบริการเงินที่มีมูลค่าสูง ภายใต้ภาวะเศรษฐกิจปัจจุบัน การบริการเงินเพื่อมุ่งจ่ายเป็นผลสูงหรือเพื่อให้ผลตอบแทนสูงแก่มวลสมาชิกย่อมเกี่ยวข้องกับความเสี่ยงที่สูงมากด้วย สหกรณ์ออมทรัพย์จุฬาฯ จึงต้องให้ความสำคัญยิ่งในการสร้างสมดุลระหว่างผลตอบแทนจากการบริการเงินกับความเสี่ยงในทุกด้านที่เกี่ยวข้อง

ในโอกาสนี้ ขอขอบคุณผู้บริหารและบุคลากรทุกท่านของสหกรณ์ออมทรัพย์จุฬาฯ ที่ร่วมแรงร่วมใจสร้างความสำเร็จในการดำเนินงานให้กับองค์กร รวมถึงการให้การสนับสนุนกิจกรรมต่างๆ ของจุฬาลงกรณ์มหาวิทยาลัยมาโดยตลอด และขออาราธนาคุณพระศรีรัตนตรัยและขอเดชะพระบารมี แห่งพระบาทสมเด็จพระจุลจอมเกล้าเจ้าอยู่หัว พระบาทสมเด็จพระมงกุฎเกล้าเจ้าอยู่หัว และพระบาทสมเด็จพระเจ้าอยู่หัว คู่บารมีให้ทุกท่านประสบแต่ความสุข ความเจริญ และมีส่วนนำพาสหกรณ์ออมทรัพย์จุฬาฯ ให้เจริญรุ่งเรืองอย่างยั่งยืนตลอดไป

(ศาสตราจารย์ นายแพทย์ภิรมย์ กมลรัตนกุล)

อริการบตี



## สาร ประธานกรรมการดำเนินการ

ก้าวล่วงเข้าสู่ปีที่ 55 ในการดำเนินงานของสหกรณ์ออมทรัพย์จุฬาลงกรณ์มหาวิทยาลัย จำกัด ผมได้รับความไว้วางใจจากสมาชิกให้เข้ามาดำรงตำแหน่งประธานกรรมการอีกวาระหนึ่ง ซึ่งที่ผ่านมานั้น สหกรณ์ออมทรัพย์ฯ ได้ดำเนินงานท่ามกลางปัญหาทางด้านเศรษฐกิจ การเงิน และสังคม และแม้ว่าสหกรณ์ฯ จะเผชิญกับปัญหาและอุปสรรคต่างๆ แต่ด้วยการบริหารจัดการด้วยความระมัดระวัง ถูกต้องตามหลักเกณฑ์ ระเบียบ ข้อบังคับ และกฎหมาย กอปรด้วยความร่วมมือของบุคลากรทุกฝ่ายในองค์กร ไม่ว่าจะเป็นสมาชิก ผู้ประสานงาน คณะกรรมการ และเจ้าหน้าที่ ทำให้การดำเนินงานยังคงเป็นไปได้อย่างดี แม้จะไม่สามารถสร้างผลตอบแทนได้ดีเช่นปีที่ผ่านๆ มาก็ตาม

ในด้านการบริการให้แก่สมาชิก สหกรณ์ออมทรัพย์ฯ ยังคงมุ่งมั่นพัฒนาการบริการให้แก่สมาชิก โดยไม่หยุดยั้ง โดยจัดสวัสดิการให้แก่สมาชิกถึง 16 ประเภท ครบรอบตั้งแต่การเกิด แก่ เจ็บ จนกระทั่งถึงวาระสุดท้ายของชีวิต และไม่ได้ให้เฉพาะตัวสมาชิกเท่านั้น ยังเพื่อเฟื้อไปถึงบุคคลใกล้ชิดของสมาชิกอีกด้วย การบริการเงินกู้ทำให้สมาชิกได้รับความสะดวกสบายมากขึ้น โดยการยกเลิกการใช้แบบพิมพ์คำขอกู้ทุกประเภท สมาชิกไม่ต้องกรอกคำขอกู้ ทำให้ประหยัดเวลา และประหยัดงบประมาณ การจัดทำแบบพิมพ์ไปได้น้อยลง และเรื่องอัตราดอกเบี้ยเงินกู้ สมาชิกสามารถเลือกอัตราดอกเบี้ยเงินกู้ได้หลายระดับเพื่อให้ตรงกับแผนการใช้เงินของสมาชิก ซึ่งมีตั้งแต่อัตราร้อยละ 3.00 – 5.00 ต่อปี ทั้งนี้ อัตราเงินเฉลี่ยคืนก็จะมีสัดส่วนผันแปรตามอัตราดอกเบี้ยด้วยเช่นกัน นอกจากนี้ สหกรณ์ฯ ได้พัฒนาแอปพลิเคชัน CU Savings Coop ให้สามารถใช้งานได้หลากหลายคือ นอกจากดูข้อมูลของสมาชิกในด้าน เงินฝาก สถานะสมาชิก หุ้น แล้ว ยังสามารถดูข้อมูลการกู้อีกว่าสมาชิกกู้ประกันใครบ้าง หรือใครกู้ประกันให้เรา สามารถดูรายงานการเงินย้อนหลังได้ และถ้ามีรายการเคลื่อนไหวทางการเงินในบัญชี โปรแกรมก็จะมีข้อความเตือนมายังเจ้าของบัญชี ซึ่งในอนาคตยังสามารถพัฒนาแอปพลิเคชันให้แก่สมาชิกได้รับความสะดวกมากขึ้นกว่านี้

ด้านความรับผิดชอบต่อสังคมและชุมชน สหกรณ์ฯ ได้มุ่งดำเนินการทำกิจกรรมเพื่อสังคม ได้แก่ การจัดโครงการเด็กดี มีเงินออม โดยปลูกฝังให้เยาวชนรักการออม และฝึกทำบัญชีรายรับ รายจ่าย การจัดกิจกรรมค่ายครอบครัว เพื่อส่งเสริมสายสัมพันธ์ที่ดีในครอบครัวให้แก่สมาชิก โดยทำกิจกรรมเดินป่า ปลูกป่าร่วมกัน จัดให้มีตลาดนัดสหกรณ์ เพื่อส่งเสริมรายได้ให้แก่ผู้ประกอบการจากขบวนการสหกรณ์ ให้ผู้ซื้อและสมาชิกสหกรณ์ได้ซื้อของที่ดีมีคุณภาพ ราคายุติธรรม นอกจากนี้ ยังสนับสนุนจัดสร้างอาคารเรียนให้แก่ศูนย์พัฒนาเด็กเล็กในสังกัดโครงการหลวงทุกปี ปีละ 1-2 แห่งอีกด้วย

ในนามของคณะกรรมการ เจ้าหน้าที่ และผู้ประสานงาน ขอขอบคุณผู้ตรวจสอบบัญชี ผู้ตรวจสอบกิจการ และที่สำคัญขอขอบคุณสมาชิกทุกท่านที่ให้การสนับสนุน ให้ความไว้วางใจ และความร่วมมือต่างๆ ช่วยกันผลักดันให้สหกรณ์ออมทรัพย์ฯ ของเราเจริญก้าวหน้า และประสบความสำเร็จยิ่งขึ้นไป

**รองศาสตราจารย์ ดร. สวัสดิ์ แสงบางปลา**  
ประธานกรรมการ



## ที่ปรึกษา ผู้สอบบัญชี วัตถุประสงค์กิจการ สหกรณ์ออมทรัพย์จุฬาลงกรณ์มหาวิทยาลัย จำกัด



◀ 1. นายสุเทพ วิทยานันท์  
ที่ปรึกษาคณะกรรมการ การให้สินเชื่อและการลงทุน



◀ 2. ดร.มนตรี ช่วยชู  
ผู้สอบบัญชี



▶ 3. นางสักขณา เขคม  
ผู้ตรวจสอบกิจการ

# คณะกรรมการดำเนินการ ชุดที่ 55 ประจำปี 2558

## สหกรณ์ออมทรัพย์จุฬาลงกรณ์มหาวิทยาลัย จำกัด



1. รองศาสตราจารย์ ดร.สวีสดี แซงบางปลา  
ประธานกรรมการ



2. นายเรืองศักดิ์ บุณบรรดาสชัย  
รองประธานกรรมการ



3. รองศาสตราจารย์วิสนศักดิ์ อ่วมเพ็ง  
รองประธานกรรมการ



4. นายวิศิษฐ์ หินแก้ว  
เหรัญญิก



5. อาจารย์อธีรัตน์ บุณสมบุญสกุล  
เลขานุการ

# คณะกรรมการดำเนินการ ชุดที่ 55 ประจำปี 2558

## สหกรณ์ออมทรัพย์จุฬาลงกรณ์มหาวิทยาลัย จำกัด



6. อาจารย์ชานวีย์ อูปยโส  
กรรมการ



7. นายวินัย มั่นยิ่ง  
กรรมการ



8. นางอารมณี โสทธิอำรุง  
กรรมการ



9. นางสาวอติวรรณ พวงวันหา  
กรรมการ



10. นางสุดา สิบแก้ว  
กรรมการ



11. นายศิริศักดิ์ สีคำภา  
กรรมการ



12. ผู้ช่วยศาสตราจารย์ ดร.กิลดิษฐ์  
รุ่งเรืองกิจไกร  
กรรมการ



13. นางสาวปิยะวรรณ เขยโชติ  
กรรมการ



14. นายสมชาย หอมจันทร์  
กรรมการ

15. นายณรงค์ เพชรสุก  
กรรมการ



## เจ้าหน้าที่

สหกรณ์ออมทรัพย์จุฬาลงกรณ์มหาวิทยาลัย จำกัด



◀ 1. นางศิริวรรณ บัณณารสม  
ผู้จัดการอาวุโส

2. นางสดดาวิสิย์ บดีรัฐ  
รองผู้จัดการอาวุโส ▶



◀ 3. นายอดลิมพร เศรษฐี  
รองผู้จัดการ

## ฝ่ายการเงิน



◀ 1. นางสาวประไพพร อ่าพันธ์  
หัวหน้าฝ่ายการเงิน

2. นางสาวอรุณี ศรีอุดม ▶



## ฝ่ายบัญชี



◀ 1. นางนิตยา แก้วหนองโพธิ์  
หัวหน้าฝ่ายบัญชี

2. นางสาวชนิษฐา อิศร์ ▶



## ฝ่ายเงินฝาก



◀ 1. นางสาวจิตพรรณ พ่องนork  
หัวหน้าฝ่ายเงินฝาก

2. นางสาวจินตนา คงวิชัย ▶



◀ 3. นางสาวกานจนา จารุเรืองไพศาล

4. นางสาวจตุพร สัมปิวรรณ ▶



◀ 5. นางณัฐฐิตา วิสเทียรดี

6. นางสาวนิภาพร พุ่มจันทร์ ▶



◀ 7. นางสาวพรทิพย์ ทิพนทร

8. นางสาวจันทิรา พันธุ์ศรี ▶



◀ 9. นางสาวนิตชนกร พรหมเทจ๋า

10. นางนัฐธรา แสงอรุณ ▶



◀ 11. นางสาวศศิวิมล คณนาวุฒิ

12. นางสาวอรนุช เกพหยด ▶



◀ 13. นางสาวบารมี จิตต์เนื่อง

14. นางสาวณัฐพร มั่งพล ▶



◀ 15. นางสาวสุษรัถนา ใต้ทองแดง

## ฝ่ายนิติการ



◀ 1. นายเจตสัมพร เกรขชู้  
รักษาหัวหน้าฝ่ายนิติการ

2. นายจารุภูมิ สุจริตกุล ▶



## ฝ่ายสินเชื่อและการลงทุน



◀ 1. นางรจนา ชัดประเสริฐ  
หัวหน้าฝ่ายสินเชื่อและการลงทุน

2. นางสาวสาคร สจำพล ▶



◀ 3. นางสาวนตธรรมา กองเขียว

4. นางสาววราภรณ์ ส้วสัทขณ ▶



## ฝ่ายเงินกู้



◀ 1. นางเยาวดี ชื่นแดง  
หัวหน้าฝ่ายเงินกู้

2. นางฉัตรนันทน์ วรภัทรวิศิษฐ์ ▶



◀ 3. นางสาววารุณี ตั้งประสิทธิ์

4. นางขวัญใจ ศรี ▶



◀ 5. นางสาวสุกัญญา วิกยากุลชัย

6. นางสาววิไลสัทขณ จาริวงศไพบุลย์ ▶



◀ 7. นางสาวสุติมา ปิตตาพ้าย

8. นางสาวปารีชาต เทพหยด ▶



## ฝ่ายธุรการ



◀ 1. นางสาวจิตาภา เป็ล่งปลั่ง  
หัวหน้าฝ่ายธุรการ

2. นางสาวกนกกุล สุพจน์ ▶



◀ 3. นางนิงอร ตุสย์วัฒน์นางกูร

4. นางสาวนวีณา ทองชัย ▶



## ฝ่ายทะเบียนสมาชิก



◀ 1. นางอรรถรัตน์ สันต์ธนะวาณิช  
หัวหน้าฝ่ายทะเบียนสมาชิก

2. นายพดุงไชย พิทักษ์ไพโรจน์กุล ▶



◀ 3. นางสาวฐิติรัตน์ พงศ์สุภาคุณิตา



## ฝ่ายแผนและพัฒนากุศลการ



◀ 1. นางสาววรินทร์จิต ธารรัตน์กุล  
หัวหน้าฝ่ายแผนและพัฒนากุศลการ

2. นางสาวทัศนวรรณ พารา ▶



◀ 3. นายธกิต อับณารักษ์



## ฝ่ายเทคโนโลยีสารสนเทศ

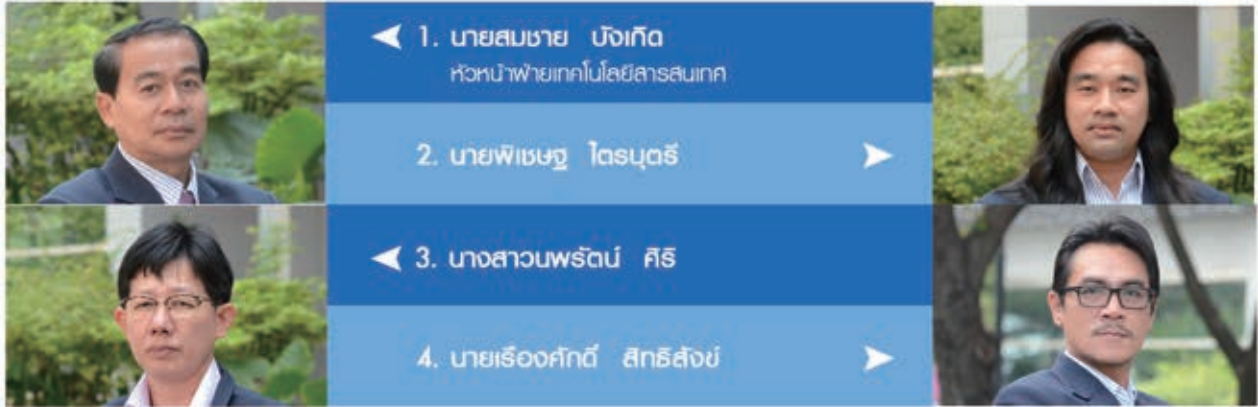

## ฝ่ายประชาสัมพันธ์

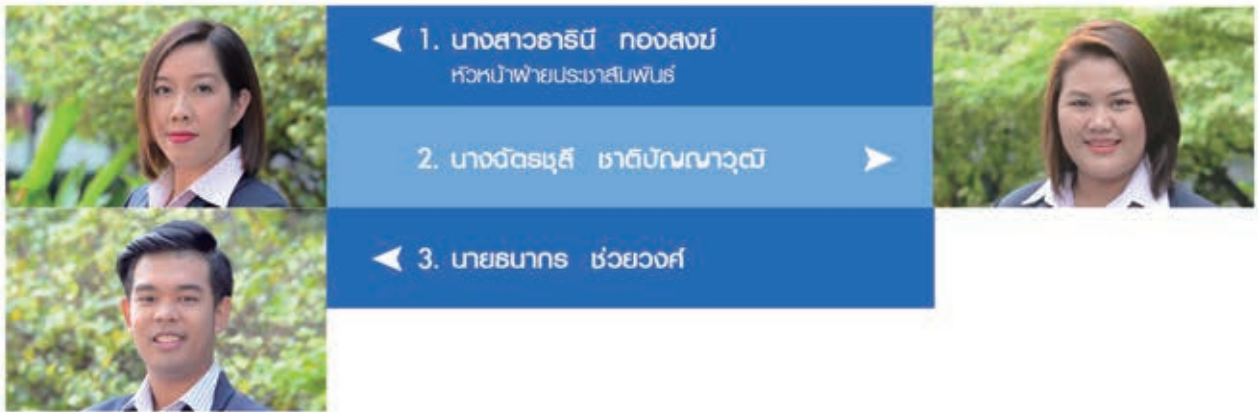

## ฝ่ายอาคารสถานที่และยานพาหนะ

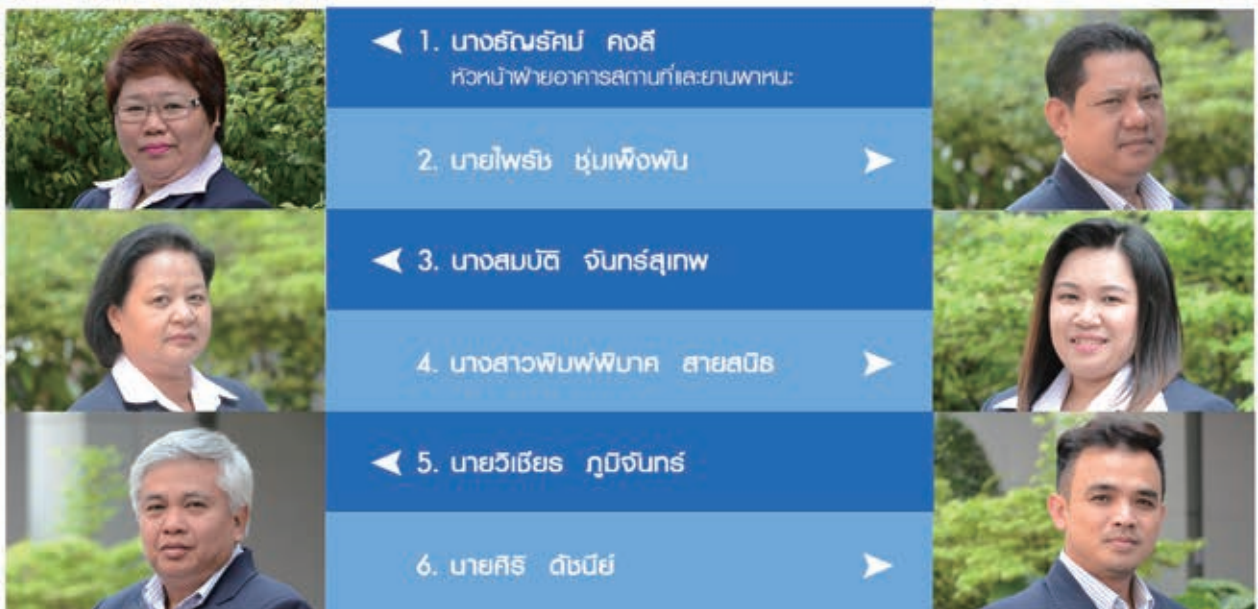



## ผู้ประสานงานประจำหน่วย ประจำปี 2558



1. นางอรรดา เทพหยด

2. นางรำไพ ทองคำ

3. นายสยาม ทองแสง

4. นางประยอม ศิลปภาพร

5. นายกิตติวัฒน์ การศาสตร์

6. นางสาวอภิญญา สังกะนิษฐ์

7. นายเสก พานโรลง

8. นายพรสิทธิ์ ฤทธิสำเร็จ

9. นายวรา นิมงาม

10. นางสาวอุวรรณิ ขนขจี

11. นายธนกร น้อยคำสิน

12. นายชรินทร์ โกศิยะกุล

13. นายชัยนันทน์ พรหมนิม

14. น.ส.พรรณพร ภูวนวัฒน์

15. นายอัคเดช เกษงเจริญ

16. นายบุญนพ คำทอง

17. นายวัฒน์นพร ดวงแก้ว

18. นายจารึก กัทักกิจ

19. นายพงษ์สิทธิ์ แสงน้อย

20. นายชลวดี มูลสมบัติ

21. นายนที ชวัญรัตน์

22. นายวิสิทธิ์ศักดิ์ พุ่มเดลา

23. นายสมโภช จันทำรัส

24. นางสุภา บุญศรี

25. นายอุดม พอดี

26. นายณัฐวัฒน์ สุขแก้วญาติ

## รายงานกิจการประจำปี 2558

### สหกรณ์ออมทรัพย์จุฬาลงกรณ์มหาวิทยาลัย จำกัด

เรียน สมาชิกทุกท่าน

ภาวะเศรษฐกิจในช่วงปี 2558 ที่ผ่านมา เศรษฐกิจอยู่ในทิศทางชะลอตัวลงอย่างต่อเนื่อง เนื่องจากผู้บริโภคและนักลงทุนขาดความเชื่อมั่นต่อภาวะเศรษฐกิจในปีหน้า การขับเคลื่อนเศรษฐกิจด้วยนโยบายการเงินมีข้อจำกัดเนื่องจากอัตราดอกเบี้ยอยู่ในระดับต่ำ ไม่สามารถลดลงได้มากนัก ประกอบกับระดับอัตราดอกเบี้ยที่ต่ำลงก็ไม่ได้ช่วยกระตุ้นเศรษฐกิจเท่าที่ควร ในปี 2558 นี้ คณะกรรมการนโยบายการเงิน (กนง.) จึงปรับลดอัตราดอกเบี้ยนโยบายลงเพียง 2 ครั้ง ครั้งแรก เมื่อวันที่ 11 มีนาคม 2558 ลดลง 0.25 จาก 2.00% เหลือ 1.75% และครั้งที่สองเมื่อวันที่ 29 เมษายน 2558 ลดลงอีก 0.25 จาก 1.75% เหลือ 1.50% หลังจากนั้นก็ไม่ได้ปรับลดลงอีกเลย ปี 2558 ที่ผ่านมา จึงเป็นปีแห่งการขับเคลื่อนเศรษฐกิจด้วยนโยบายการคลังเป็นหลัก โดยใช้มาตรการทางการคลังที่หลากหลาย เช่น มาตรการส่งเสริมความเป็นอยู่ของประชาชนผู้มีรายได้น้อย โดยให้ธนาคารออมสินและธนาคารเพื่อการเกษตรและสหกรณ์การเกษตร (ธ.ก.ส.) ปลอ่ยกู้ให้กับกองทุนหมู่บ้านโดยปลอดดอกเบี้ย 2 ปี (รัฐบาลเป็นผู้ชดเชยดอกเบี้ยให้แก่ธนาคาร) เพื่อไปปลอ่ยกู้ให้กับสมาชิก มาตรการให้ธนาคารปลอ่ยสินเชื่อดอกเบี้ยต่ำแก่ผู้ประกอบการเอสเอ็มอี มาตรการลดภาษีช่วยผู้ประกอบการเอสเอ็มอี มาตรการกระตุ้นภาคก่อสร้างหาริมทรัพย์โดยการให้ผู้มีรายได้น้อยกู้ซื้อบ้านในวงเงินสูงขึ้นด้วยเงื่อนไขผ่อนปรนลดค่าธรรมเนียมการจดทะเบียนและค่าธรรมเนียมการโอนและยังให้นาราคาซื้อ 20% มาหักลดหย่อนภาษีได้อีก รวมทั้งมาตรการล่าสุด ข้ออุปช่วยชาติ ก็สามารถกระตุ้นเศรษฐกิจในช่วงสุดท้ายปลายปีได้อีกส่วนหนึ่ง

ท่ามกลางสภาวะเศรษฐกิจชะลอตัวลงในปีนี้ การดำเนินงานของสหกรณ์ยังคงดำเนินไปได้ด้วยดี แม้จะไม่สามารถสร้างผลตอบแทนได้ดีเท่าปีก่อน ส่วนหนึ่งเป็นผลจากภาวะเศรษฐกิจทำให้ผลตอบแทนจากการลงทุนในกองทุนส่วนบุคคลของสหกรณ์ไม่เป็นไปตามที่คาด อีกส่วนหนึ่งเกิดจากความจำเป็นต้องปฏิบัติตามระเบียบของกรมตรวจบัญชีสหกรณ์ในการตั้งค่าเผื่อหนี้สงสัยจะสูญ และอีกเหตุผลหนึ่งที่ทำให้รายได้ปีนี้ลดลงเกิดจากนโยบายการให้สมาชิกเลือกอัตราดอกเบี้ยในการผ่อนชำระหนี้ได้ตามความสมัครใจตั้งแต่ 3% - 5% (ซึ่งเท่ากับว่าสมาชิกบางส่วนได้รับเงินเฉลี่ยคืนไปล่วงหน้าส่วนหนึ่งแล้ว) อย่างไรก็ตาม สหกรณ์ยังคงจัดสิ่งอำนวยความสะดวกต่างๆ มอบแก่สมาชิกอย่างต่อเนื่อง อาทิ การพัฒนาและปรับปรุงแอปพลิเคชันให้เป็นเวอร์ชันใหม่คือ CU Savings Coop ให้สมาชิกสามารถตรวจสอบยอดเงินคงเหลือพร้อมตรวจสอบ Statement ตรวจสอบประวัติการรับสวัสดิการต่างๆ ตรวจสอบสิทธิการกู้การค้ำประกันของตนเอง ฯลฯ ได้อีกด้วยในอนาคต สหกรณ์จะได้พัฒนาแอปพลิเคชันนี้ให้สามารถใช้ประโยชน์ในการบริการสมาชิกและเป็นสื่อกลางระหว่างสหกรณ์กับสมาชิกได้มากขึ้น

## ผลการดำเนินงานเปรียบเทียบกับปีก่อน

หน่วย: บาท

รายการ	ปี 2558	ปี 2557	เพิ่ม (ลด)	ร้อยละ
จำนวนสมาชิก (ราย)	15,646	15,320	326	2.13
สินทรัพย์รวม	37,239,023,391.83	34,270,020,165.65	2,969,003,226.18	8.66
ทุนเรือนหุ้น	12,473,453,690.00	11,932,198,250.00	541,255,440.00	4.54
ทุนสำรอง	2,147,461,629.40	1,989,886,203.09	157,575,426.31	7.92
ทุนสะสมตามข้อบังคับฯ	737,893,460.08	763,513,079.43	(25,619,619.35)	(3.36)
เงินรับฝากออมทรัพย์	3,459,044,981.86	3,618,877,600.43	(159,832,618.57)	(4.42)
เงินรับฝากประจำ	9,793,916,216.46	8,027,576,965.83	1,766,339,250.63	22.00
เงินรับฝากปลอดภาษี	103,383,600.00	13,059,000.00	90,324,600.00	6.92 เท่า
<b>รวมเงินรับฝาก</b>	<b>13,356,344,798.32</b>	<b>11,659,513,566.26</b>	<b>1,696,831,232.06</b>	<b>14.55</b>
เงินให้สมาชิกกู้เพิ่มระหว่างปี	4,559,370,100.00	3,703,716,400.00	855,653,700.00	23.10
สมาชิกชำระคืนเงินกู้ระหว่างปี	4,151,123,508.27	3,300,504,664.32	850,618,843.95	25.77
ลูกหนี้เงินกู้-สมาชิก คงเหลือ	5,645,460,381.29	5,237,213,789.56	408,246,591.73	7.80
เงินให้สหกรณ์อื่นกู้เพิ่มระหว่างปี	8,897,250,000.00	7,110,300,000.00	1,786,950,000.00	25.13
สหกรณ์อื่นชำระคืนเงินกู้ระหว่างปี	7,972,777,657.42	6,248,678,545.48	1,724,099,111.94	27.59
ลูกหนี้เงินกู้-สหกรณ์อื่น คงเหลือ	11,593,889,886.68	10,669,417,544.10	924,472,342.58	8.66
เงินลงทุน	17,226,409,783.95	15,394,880,813.88	1,831,528,970.07	11.90
ทุนของสหกรณ์	16,680,121,201.71	16,262,704,285.48	417,416,916.23	2.57
กำไรสุทธิประจำปี	778,017,912.15	1,036,895,176.38	(258,877,264.23)	(24.97)

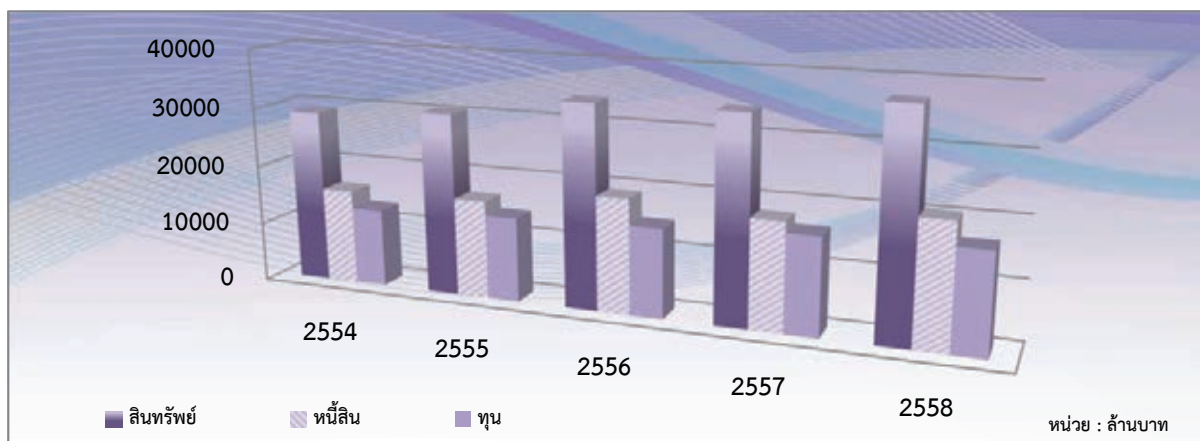

ปี พ.ศ.	2554	2555	2556	2557	2558
สินทรัพย์	29,092.17	30,568.67	34,095.20	34,270.02	37,239.02
หนี้สิน	15,999.40	16,445.99	19,187.30	18,007.32	20,558.90
ทุนของสหกรณ์	13,092.76	14,122.68	14,907.90	16,262.70	16,680.12

## สมาชิกภาพ

## สมาชิก

จำนวนสมาชิก เมื่อวันที่ 1 มกราคม 2558		11,468	ราย
<b>บวก</b> รับสมาชิกเข้าใหม่ระหว่างปี	407		ราย
คืนสมาชิกภาพระหว่างปี	1	408	ราย
รวมเป็นจำนวนสมาชิก		11,876	ราย
<b>หัก</b> ผู้ที่พ้นสมาชิกภาพตามข้อบังคับฯ		306	ราย
คงเหลือจำนวนสมาชิก ณ วันที่ 31 ธันวาคม 2558		<u>11,570</u>	ราย

## สมาชิกสมทบกิตติมศักดิ์

1 พระองค์

สมเด็จพระเทพรัตนราชสุดาฯ สยามบรมราชกุมารี

## สมาชิกสมทบ

จำนวนสมาชิกสมทบ เมื่อวันที่ 1 มกราคม 2558		3,851	ราย
<b>บวก</b> รับสมาชิกสมทบเข้าใหม่ระหว่างปี		311	ราย
รวมเป็นจำนวนสมาชิกสมทบ		4,162	ราย
<b>หัก</b> ผู้ที่พ้นสมาชิกภาพตามข้อบังคับฯ		87	ราย
คงเหลือจำนวนสมาชิกสมทบ ณ วันที่ 31 ธันวาคม 2558		<u>4,075</u>	ราย

รวมจำนวนสมาชิกทั้งหมด ณ วันที่ 31 ธันวาคม 2558 15,646 ราย

## สมาชิก

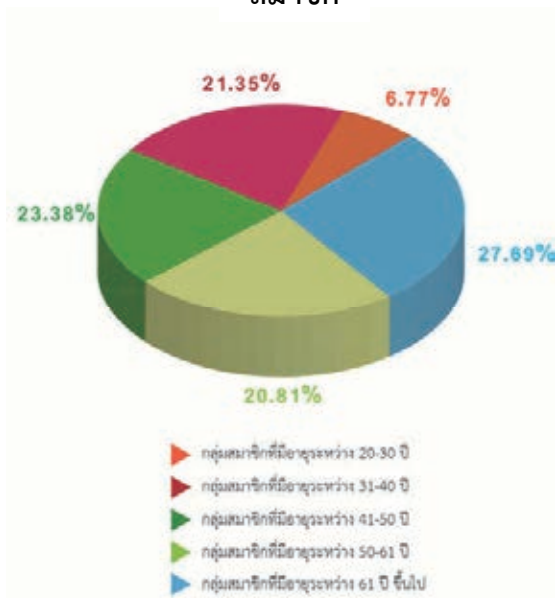

## สมาชิกสมทบ

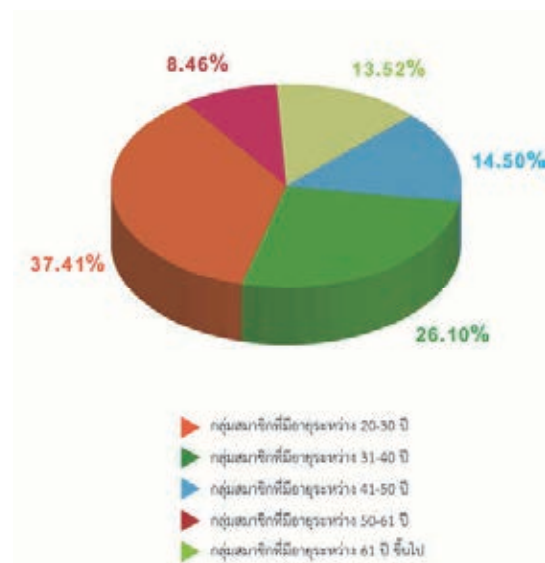

## ทุนเรือนหุ้น

ยอดยกมา ณ วันที่ 1 มกราคม 2558		11,932,198,250.00	บาท
<b>บวก</b> สมาชิกเพิ่มหุ้นระหว่างปี	277,748,290.00		บาท
เงินค่าหุ้นรายเดือน	<u>496,298,110.00</u>	<u>774,046,400.00</u>	บาท
รวมเป็นเงิน		12,706,244,650.00	บาท
<b>หัก</b> จ่ายคืนเงินค่าหุ้นระหว่างปี		<u>232,790,960.00</u>	บาท
คงเหลือทุนเรือนหุ้น ณ วันที่ 31 ธันวาคม 2558		<u>12,473,453,690.00</u>	บาท

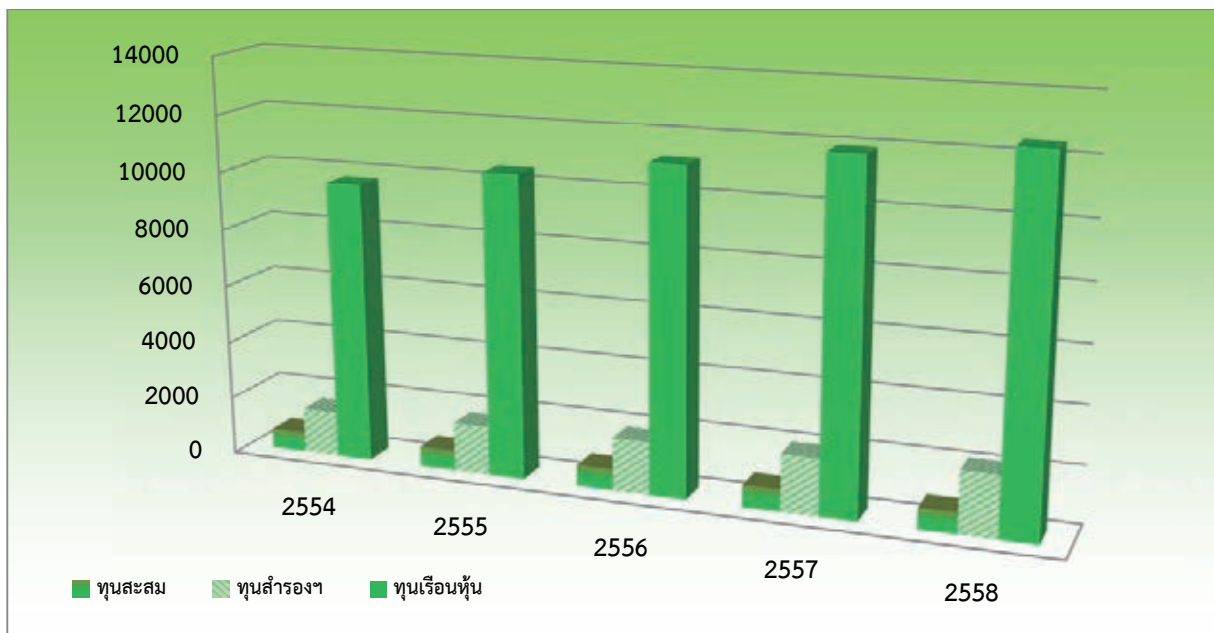

หน่วย : ล้านบาท

ปี พ.ศ.	2554	2555	2556	2557	2558
ทุนสะสม	675.46	696.83	737.44	763.51	737.89
ทุนสำรอง	1,568.79	1,699.56	1,838.86	1,989.89	2,147.46
ทุนเรือนหุ้น	9,722.75	10,495.51	11,204.88	11,932.20	12,473.45

## เงินรับฝากและตัวสัญญาใช้เงิน

	เงินฝากออมทรัพย์ (บาท)	เงินฝากประจำ (บาท)	เงินฝากปลอดภาษี (บาท)	ตัวสัญญาใช้เงิน (บาท)
ยอดยกมา ณ วันที่ 1 มกราคม 2558	3,618,877,600.43	8,027,576,965.83	13,059,000.00	845,575,413.08
<b>บวก</b> เงินฝากเพิ่มระหว่างปี	20,406,195,106.71	10,815,109,592.17	92,480,600.00	818,798,019.47
<b>หัก</b> สมาชิกถอนเงินฝากระหว่างปี	20,566,027,725.28	9,048,770,341.54	2,156,000.00	989,347,210.08
เงินฝาก ณ วันที่ 31 ธันวาคม 2558	3,459,044,981.86	9,793,916,216.46	103,383,600.00	675,026,222.47

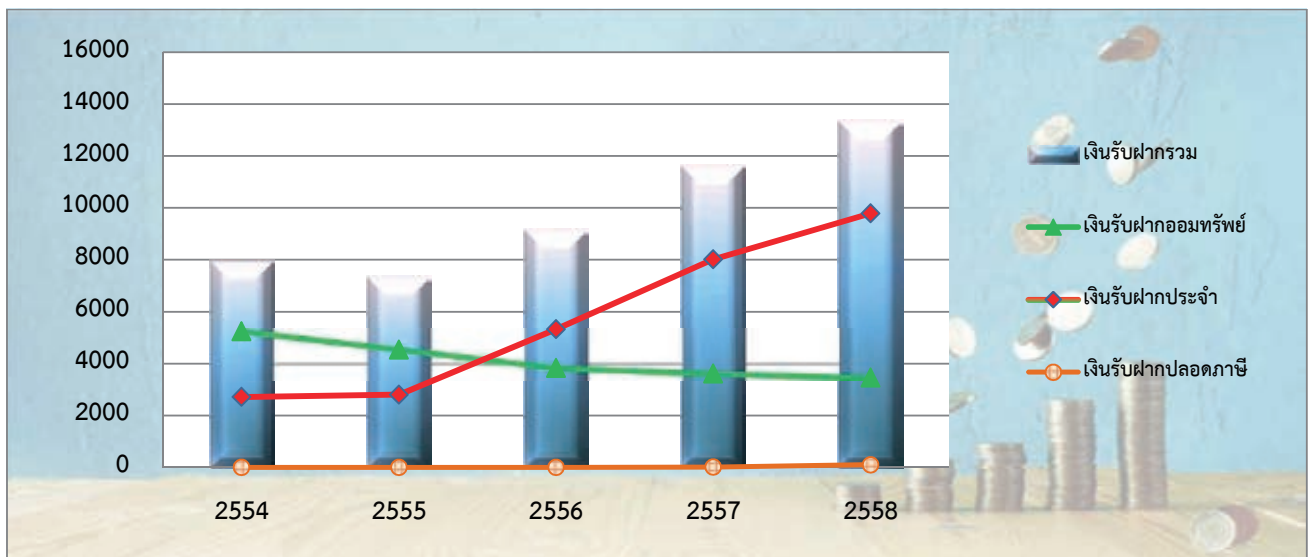

หน่วย : ล้านบาท

ปี พ.ศ.	2554	2555	2556	2557	2558
เงินรับฝากประจำ	2,716.57	2,808.76	5,332.45	8,040.63	9,793.92
เงินรับฝากปลอดภาษี	-	-	-	13.06	103.38
เงินรับฝากออมทรัพย์	5,245.03	4,544.01	3,838.04	3,618.88	3,459.04
เงินรับฝากรวม	7,961.60	7,352.77	9,170.49	11,659.51	13,356.34

## เงินให้กู้แก่สมาชิก

ในปี 2558 สหกรณ์เสนอแบบอัตราดอกเบี้ยเงินกู้และเงินเฉลี่ยคืนเพื่อให้สมาชิกเลือกแบบใดแบบหนึ่งตามความสมัครใจ ดังนี้

แบบที่	อัตราดอกเบี้ยเงินกู้ (ร้อยละ)	เงินเฉลี่ยคืน (ร้อยละ)	ดอกเบี้ยเงินกู้สุทธิ
1	5.00	ขึ้นอยู่กับที่ประชุมใหญ่พิจารณาจัดสรรกำไรสุทธิ	.....
2	4.75	42.00	2.755
3	4.00	30.00	2.800
4	3.00	5.00	2.850

	เงินกู้ฉุกเฉิน (บาท)	เงินกู้สามัญ (บาท)	เงินกู้พิเศษ (บาท)	รวมยอดเงินกู้ ทุกประเภท (บาท)
ยอดยกมา ณ วันที่ 1 มกราคม 2558	24,536,349.21	1,200,724,578.71	4,011,952,861.64	5,237,213,789.56
<b>บวก</b> ให้กู้ระหว่างปี	87,483,800.00	2,028,563,100.00	2,443,323,200.00	4,559,370,100.00
<b>หัก</b> สมาชิกชำระคืนระหว่างปี	86,218,850.00	1,892,811,166.04	2,172,093,492.23	4,151,123,508.27
คงเหลือ ณ วันที่ 31 ธันวาคม 2558	25,801,299.21	1,336,476,512.67	4,283,182,569.41	5,645,460,381.29

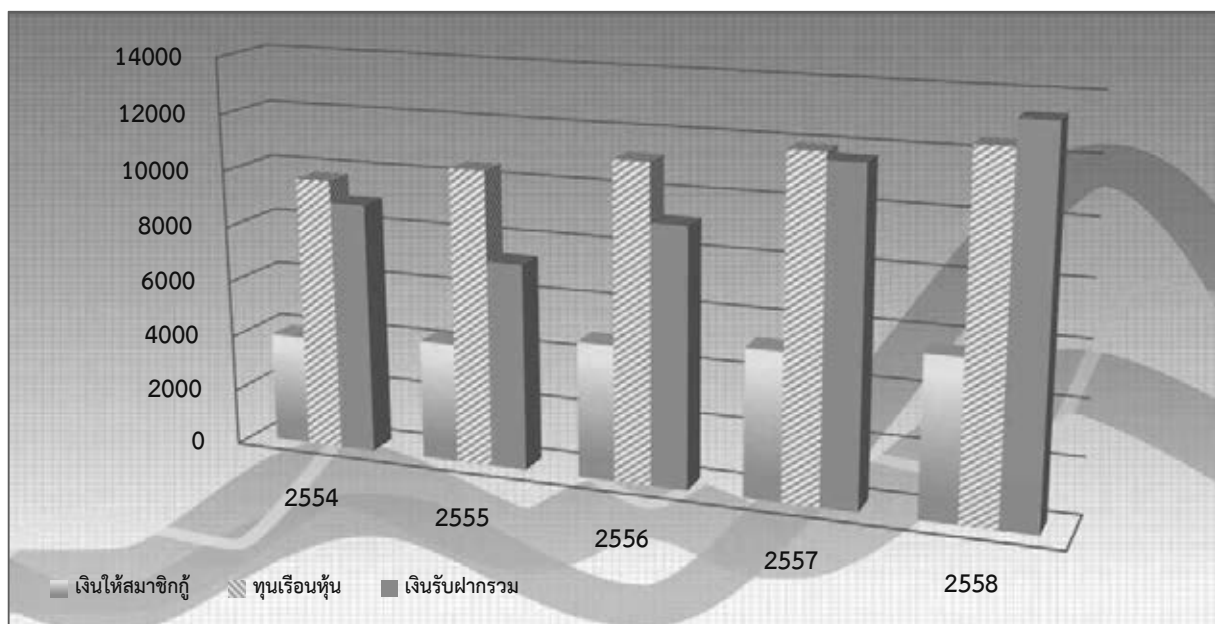

หน่วย : ล้านบาท

ปี พ.ศ.	2554	2555	2556	2557	2558
เงินให้สมาชิกกู้	3,935.90	4,267.42	4,834.00	5,237.21	5,645.46
ทุนเรือนหุ้น	9,722.75	10,495.51	11,204.88	11,932.20	12,473.45
เงินรับฝากรวม	7,961.60	7,352.77	9,170.49	11,659.51	13,356.34

## เงินให้กู้ เงินนำไปฝากสหกรณ์อื่น เงินลงทุนในกองทุนส่วนบุคคลและการลงทุนในตราสารหนี้

สภาพคล่องคงเหลือของสหกรณ์ฯ หลังจากให้สมาชิกกู้ยืมแล้ว สหกรณ์ฯ ได้นำไปแบ่งปันให้สหกรณ์ต่างๆ ได้กู้ยืมหรือนำไปฝากเพื่อช่วยเสริมสภาพคล่อง โดยพิจารณาสถานะการเงินและความมั่นคงของสหกรณ์นั้นๆ เป็นหลัก กรณีเป็นสหกรณ์ประเภทอื่นที่มีใช้สหกรณ์ออมทรัพย์ จะต้องมียกหลักทรัพย์มาจำนองเป็นประกันด้วย สภาพคล่องอีกส่วนหนึ่ง สหกรณ์ฯ ได้นำไปลงทุนในตราสารหนี้ที่ได้รับการจัดอันดับความน่าเชื่อถือตั้งแต่ระดับ A- ขึ้นไป เพื่อให้เกิดดอกผลออกเงยนำมาจัดสรรเป็นสวัสดิการต่างๆ ให้แก่สมาชิก และสภาพคล่องส่วนที่เหลือจากกิจกรรมข้างต้น สหกรณ์ฯ ได้จัดตั้งกองทุนส่วนบุคคลขึ้น 3 กองทุน ให้บริษัทหลักทรัพย์จัดการกองทุน 3 แห่งบริหารผลตอบแทนโดยสหกรณ์ฯ กำหนดนโยบายการลงทุนให้เป็นไปตามกรอบการลงทุนของสหกรณ์ฯ ตาม พ.ร.บ.สหกรณ์ ยอดเงินให้กู้แก่สหกรณ์ต่างๆ ยอดเงินนำไปฝากสหกรณ์ต่างๆ ยอดเงินลงทุนในกองทุนส่วนบุคคล และการลงทุนในตราสารหนี้ต่างๆ คงเหลือ ณ วันที่ 31 ธันวาคม 2558 มีดังนี้

เงินให้สหกรณ์อื่นกู้ ยอดยกมาวันที่ 1 มกราคม 2558

**บวก** ให้กู้เพิ่มระหว่างปี

**หัก** รับชำระหนี้คืนระหว่างปี

เงินให้สหกรณ์อื่นกู้ ณ วันที่ 31 ธันวาคม 2558

เงินนำไปฝากสหกรณ์อื่น ณ วันที่ 31 ธันวาคม 2558

กองทุนส่วนบุคคล ณ วันที่ 31 ธันวาคม 2558

การลงทุนในตราสารหนี้ ณ วันที่ 31 ธันวาคม 2558

การลงทุนในตราสารหนี้ ณ วันที่ 31 ธันวาคม 2558

จำนวน	82	สัญญา	เป็นเงิน	10,669,417,544.10
จำนวน	90	สัญญา	เป็นเงิน	8,897,250,000.00
จำนวน	61	สัญญา	เป็นเงิน	7,972,777,657.42
จำนวน	111	สัญญา	เป็นเงิน	11,593,889,886.68
จำนวน	9	สหกรณ์	เป็นเงิน	1,803,968,063.89
จำนวน	3	กองทุน	เป็นเงิน	1,736,664,851.57
จำนวน	5	ฉบับ	เป็นเงิน	577,201,010.00
จำนวน	106	ฉบับ	เป็นเงิน	14,367,000,000.00

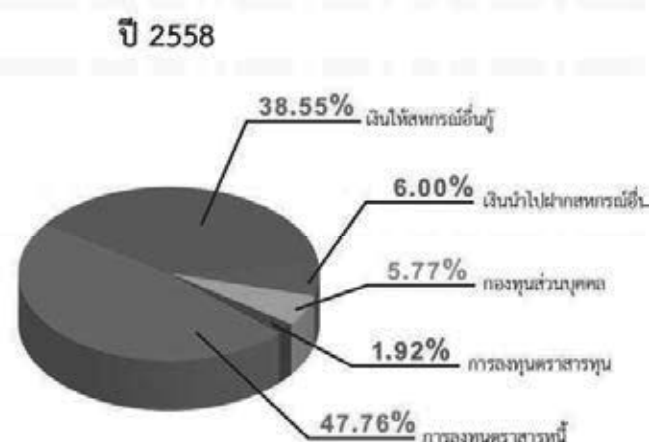



## รายงานผลการติดตามเร่งรัดหนี้สินของสหกรณ์

สมาชิกที่ออกจากสหกรณ์ฯ และยังมีหนี้สินค้างชำระ สหกรณ์ฯ ได้ดำเนินการติดตามและเร่งรัดหนี้สินอย่างต่อเนื่องมา โดยตลอด ในปี 2558 สหกรณ์ฯ ได้ดำเนินการติดตามและเร่งรัดหนี้สิน ประเภทเงินกู้สามัญและประเภทเงินกู้พิเศษ ได้ทั้งสิ้น จำนวน 39 ราย เป็นเงินทั้งสิ้น 22,771,998.25 บาท อย่างไรก็ตาม ยังคงมีหนี้สินของสมาชิกค้างชำระคงเหลืออยู่ ซึ่งสหกรณ์ฯ ได้ดำเนินการจัดชั้นคุณภาพหนี้และตั้งค่าเผื่อหนี้สงสัยจะสูญเต็มจำนวน ตามระเบียบที่กรมตรวจบัญชีสหกรณ์ กำหนด โดยเริ่มตั้งแต่ปี พ.ศ. 2542 เป็นต้นมา

ณ วันที่ 31 ธันวาคม 2558 สหกรณ์ฯ มีลูกหนี้ที่ไม่ก่อให้เกิดรายได้ ประเภทเงินกู้สามัญ และประเภทเงินกู้พิเศษ จำนวน 203 ราย เป็นเงินจำนวนเงิน 80,247,095.87 บาท แยกรายละเอียดได้ดังนี้

1. ลูกหนี้จัดชั้นคุณภาพลูกหนี้ปกติ*	จำนวน	64 ราย	เป็นเงิน	21,409,702.07	บาท
2. ลูกหนี้จัดชั้นต่ำกว่ามาตรฐาน**	จำนวน	10 ราย	เป็นเงิน	2,567,635.77	บาท
3. ลูกหนี้จัดชั้นสงสัย***	จำนวน	6 ราย	เป็นเงิน	3,280,621.91	บาท
4. ลูกหนี้จัดชั้นสงสัยจะสูญ****	จำนวน	3 ราย	เป็นเงิน	4,105,360.76	บาท
5. ลูกหนี้ชั้นสูญ*****	จำนวน	120 ราย	เป็นเงิน	48,883,775.36	บาท
<b>รวมหนี้ค้างชำระ</b>	<b>จำนวน</b>	<b>203 ราย</b>	<b>เป็นเงิน</b>	<b>80,247,095.87</b>	<b>บาท</b>

### หมายเหตุ

- \* ลูกหนี้จัดชั้นคุณภาพลูกหนี้ปกติ หมายถึง ลูกหนี้ที่ค้างชำระต้นเงินและ/หรือดอกเบี้ยเป็นระยะเวลาติดต่อกัน ไม่เกิน 3 เดือน (ยังไม่ต้องตั้งค่าเผื่อหนี้สงสัยจะสูญ)
- \*\* ลูกหนี้จัดชั้นต่ำกว่ามาตรฐาน หมายถึง ลูกหนี้ที่ค้างชำระต้นเงินและ/หรือดอกเบี้ยเป็นระยะเวลาติดต่อกัน เกินกว่า 3 เดือน แต่ไม่เกิน 6 เดือน ต้องตั้งค่าเผื่อหนี้สงสัยจะสูญ 20% ของหนี้ค้างชำระ (หักด้วย 50% ของมูลค่าหลักทรัพย์ที่จำนองเป็นประกัน)
- \*\*\* ลูกหนี้จัดชั้นสงสัย หมายถึง ลูกหนี้ที่ค้างชำระต้นเงินและ/หรือดอกเบี้ยเป็นระยะเวลาติดต่อกันเกินกว่า 6 เดือน แต่ไม่เกิน 12 เดือน ต้องตั้งค่าเผื่อหนี้สงสัยจะสูญ 50% ของหนี้ค้างชำระ (หักด้วย 50% ของมูลค่าหลักทรัพย์ที่จำนองเป็นประกัน)
- \*\*\*\* ลูกหนี้จัดชั้นสงสัยจะสูญ หมายถึง ลูกหนี้ที่ค้างชำระต้นเงินและ/หรือดอกเบี้ยเป็นระยะเวลาติดต่อกันเกินกว่า 12 เดือนนับแต่วันที่ครบกำหนดชำระ ต้องตั้งค่าเผื่อหนี้สงสัยจะสูญ 100% ของหนี้ค้างชำระ (หักด้วย 50% ของมูลค่าหลักทรัพย์ที่จำนองเป็นประกัน)
- \*\*\*\*\* ลูกหนี้จัดชั้นสูญ หมายถึง ลูกหนี้เงินกู้ที่ไม่สามารถชำระต้นเงินและ/หรือดอกเบี้ยได้โดยสิ้นเชิง

## การใช้ทุนสาธารณประโยชน์

ในปี 2558 สหกรณ์ออมทรัพย์จุฬาฯ ได้จ่ายเงินทุนสาธารณประโยชน์ เพื่อประโยชน์ของสมาชิกและประโยชน์แก่สาธารณะ มีรายละเอียดดังนี้

ปี 2558	รายการ	จำนวนเงิน (บาท)
<b>1. ทูลเกล้าฯ ถวายเงิน</b>		
26 มี.ค.	ทูลเกล้าฯ ถวายเงินสมเด็จพระเทพรัตนราชสุดาฯ สยามบรมราชกุมารี ในโอกาสครบรอบ 98 ปี แห่งการสถาปนา จุฬาลงกรณ์มหาวิทยาลัย	100,000.00
1 เม.ย.	ทูลเกล้าฯ ถวายเงินสมเด็จพระเทพรัตนราชสุดาฯ สยามบรมราชกุมารี เนื่องในโอกาสสมหามงคลเฉลิมพระชนมายุครบ 60 พรรษา	500,000.00
	<b>รวม</b>	<b>600,000.00</b>
<b>2. เพื่อสมาชิกและประชาคมชาวจุฬาฯ</b>		
8 ม.ค.	สนับสนุนโครงการ ค่ายชอนต้าเพื่อน้องบนดอย โครงการ 5 ณ โรงเรียนบ้านแม่ตึ๊ด ต.แม่พุง อ.วังชิ้น จ.แพร่ จัดโดย คณะกรรมการนิสิตปริญญาบัณฑิต คณะครุศาสตร์ จุฬาลงกรณ์มหาวิทยาลัย	3,000.00
27 ม.ค.	บริจาคตู้น้ำดื่มเพื่อบริการแก่อาจารย์ บุคลากร นิสิต นักเรียนโรงเรียนสาธิต จุฬาลงกรณ์มหาวิทยาลัย สมาชิกศูนย์กีฬาแห่งจุฬาลงกรณ์มหาวิทยาลัย และ ประชาชนทั่วไปที่มาออกกำลังกาย โดยติดตั้งบริเวณสนามกีฬาต่างๆ ของศูนย์กีฬา แห่งจุฬาลงกรณ์มหาวิทยาลัย จำนวน 7 ตู้	47,187.00
11 ก.พ.	สนับสนุนโครงการค่ายอาสาพัฒนาจุฬาฯ - ชนบท ครั้งที่ 26 ปีการศึกษา 2557 เพื่อปลูกสร้างห้องสมุด โรงเรียนบ้านห้วยผักกูด อ.ปากชม จ.เลย	3,000.00
13 มี.ค.	สนับสนุนการจัดงานกาแล่สัมพันธ สหพันธ์นิสิตนักศึกษาชาวเหนือ ประจำปี 2557 จัดโดย องค์การบริหารสโมสรนิสิตจุฬาลงกรณ์มหาวิทยาลัย	1,260.00
21 เม.ย.	สนับสนุนโครงการค่ายวิทยาศาสตร์-คณิตศาสตร์ " รากแก้ว " ครั้งที่ 27 จัดโดย องค์การบริหารสโมสรนิสิตจุฬาลงกรณ์มหาวิทยาลัย	3,000.00
24 เม.ย.	สนับสนุนการบรรพชาอุปสมบทหมู่และบวชนกขัมมะบารมีเฉลิมพระเกียรติสมเด็จพระเทพรัตนราชสุดาฯ สยามบรมราชกุมารี เนื่องในโอกาสทรงเจริญพระชนมายุ ครบ 5 รอบ 60 พรรษา จัดโดยฝ่ายพัฒนานิสิต สำนักบริหารกิจการนิสิต จุฬาลงกรณ์มหาวิทยาลัย	6,500.00

ปี 2558	รายการ	จำนวนเงิน (บาท)
24 เม.ย.	สนับสนุนโครงการค่ายพัฒนาเยาวชน ครั้งที่ 15 เพื่อเป็นการเสริมสร้างคุณภาพชีวิตและสุขภาพที่ดี ให้แก่ประชาชนโดยการสร้างชุมชนให้เข้มแข็ง ห่างไกลจากสิ่งเสพติด และอบายมุขต่างๆ จัดโดย คณะวิทยาศาสตร์การกีฬา จุฬาลงกรณ์มหาวิทยาลัย	3,000.00
21 พ.ค.	สนับสนุนโครงการค่ายผู้นำเยาวชนนักวิทยาศาสตร์ ครั้งที่ 21 เพื่อเป็นการพัฒนาแนวความคิดทางวิทยาศาสตร์ แก่เยาวชน และปลูกฝังให้เยาวชนผู้เข้าร่วมโครงการตระหนักถึงความสำคัญของวิทยาศาสตร์ จัดโดย ชมรมการศึกษา คณะวิทยาศาสตร์ จุฬาลงกรณ์มหาวิทยาลัย	3,000.00
22 พ.ค.	สนับสนุนบริจาคเงินสมทบ เข็มวันอาณันทมหิตล ประจำปี 2558 เพื่อสมทบมูลนิธิอาณันทมหิตล ช่วยเหลือพระภิกษุอาพาธ - ผู้ป่วยยากไร้ โรงพยาบาลจุฬาลงกรณ์ สภากาชาดไทย จัดโดย คณะแพทยศาสตร์ จุฬาลงกรณ์มหาวิทยาลัย	10,000.00
3 ส.ค.	สนับสนุนจัดการแข่งขันแบดมินตัน CU OPEN 2015 Inspired by ThaiPBS ในการชิงถ้วยพระราชทานสมเด็จพระเทพรัตนราชสุดาฯ สยามบรมราชกุมารี จัดโดย ชมรมแบดมินตัน จุฬาลงกรณ์มหาวิทยาลัย	30,000.00
7 ส.ค.	สนับสนุนโครงการร่วมใจปลูกป่านิเวศ 60,000 ต้น เพื่อเฉลิมพระเกียรติสมเด็จพระเทพรัตนราชสุดาฯ สยามบรมราชกุมารี เนื่องในโอกาสฉลองพระชนมายุ 5 รอบ 2 เมษายน 2558 และเป็นการพัฒนาพื้นที่ของจุฬาลงกรณ์มหาวิทยาลัย อ.แก่งคอย จ.สระบุรี จัดโดยจุฬาลงกรณ์มหาวิทยาลัย ร่วมกับ บริษัท ไทโยต้า มอเตอร์ (ประเทศไทย) จำกัด	100,000.00
14 ธ.ค.	สนับสนุนโครงการค่ายรณรงค์ป้องกันโรคพิษสุนัขบ้า ปีการศึกษา 2558 ครั้งที่ 1 จัดโดยฝ่ายวิชาการ สโมสรนิสิต คณะสัตวแพทยศาสตร์ จุฬาลงกรณ์มหาวิทยาลัย	3,000.00
	<b>จ่ายเงินค่าพวงหรีดเคารพศพสมาชิก จำนวน 23 ราย</b>	19,600.00
	<b>รวม</b>	<b>232,547.00</b>

ปี 2558	รายการ	จำนวนเงิน (บาท)
<b>3. เป็น/ร่วมเป็น เจ้าภาพทอดกฐินทอดผ้าป่าสามัคคี</b>		
12 ม.ค.	ร่วมทำบุญทอดผ้าป่าสามัคคีกับ ชุมนุมนสหกรณ์ธนกิจไทย จำกัด เพื่อสมทบทุนสร้างอุโบสถและร่วมเป็นเจ้าภาพในการอุปสมบทหมู่ บรรพชาสามเณร บวชชีพรามณ์ และปฏิบัติธรรม ณ วัดบ้านใหม่สามัคคี อ.ชัยบาดาล จ.ลพบุรี	1,000.00
28 เม.ย.	ร่วมทำบุญทอดผ้าป่าการศึกษากับสหกรณ์ออมทรัพย์มหาวิทยาลัยสุโขทัย ธรรมาธิราช จำกัด ณ โรงเรียนบ้านคลองหนึ่ง ต.โทรใหญ่ อ.โทรน้อย จ.นนทบุรี	1,000.00
19 มิ.ย.	ร่วมทำบุญทอดผ้าป่ามหากุศล กับ สหกรณ์ออมทรัพย์มหาวิทยาลัยมหิดล จำกัด เพื่อสมทบทุนในการก่อสร้างศาลาปฏิบัติธรรม ณ วัดป่าสติปัญญาญาณสัมพันธ์ อ.พุทธมณฑล จ.นครปฐม	1,000.00
29 มิ.ย.	ร่วมทำบุญถวายผ้าพระกฐินพระราชทานกับกรมตรวจบัญชีสหกรณ์ จำกัด ณ วัดระฆังโฆสิตารามวรมหาวิหาร เขตบางกอกน้อย กรุงเทพมหานคร	5,000.00
6 ก.ค.	ร่วมทำบุญทอดผ้าป่าเพื่อการศึกษา ครบรอบ 40 ปี สหกรณ์ออมทรัพย์มหาวิทยาลัยเทคโนโลยีพระจอมเกล้าธนบุรี จำกัด เพื่อมอบทุนสนับสนุนทางการศึกษาให้กับโรงเรียน ตชด.สันตินิมิต และ โรงเรียน ตชด.บ้านควนสามัคคี อ.สวี จ.ชุมพร	1,000.00
14 ก.ค.	ร่วมทำบุญทอดผ้าป่าสามัคคีกับ สหกรณ์ออมทรัพย์มหาวิทยาลัย ศรีนครินทรวิโรฒ จำกัด ณ วัดเขาราม อ.เมือง จ.สงขลา	1,000.00
14 ก.ค.	ร่วมทำบุญทอดผ้าป่าสามัคคีกับ สหกรณ์ข้าราชการสหกรณ์ จำกัด ณ วัดพระธาตุบังพวน อ.เมือง จ.หนองคาย	1,000.00
14 ก.ค.	ร่วมทำบุญทอดผ้าป่าสามัคคีกับ สหกรณ์ออมทรัพย์ ทีทีแอนด์ที จำกัด ณ วัดราชประดิษฐ์สถิตมหาสีมาราม เขตพระนคร กรุงเทพมหานคร	1,000.00
23 ก.ค.	ร่วมทำบุญทอดผ้าป่าสามัคคีกับ สหกรณ์ออมทรัพย์ครุกระบี่ จำกัด ณ วัดบ้านนา ต.เขาต่อ อ.ปลายพระยา จ.กระบี่	2,000.00
20 ส.ค.	ร่วมทำบุญทอดกฐินสามัคคีกับ ชุมนุมนสหกรณ์ออมทรัพย์ แห่งประเทศไทย จำกัด ณ วัดวรจันทร ต.โพธิ์พระยา อ.เมือง จ.สุพรรณบุรี	1,000.00

ปี 2558	รายการ	จำนวนเงิน (บาท)
20 ส.ค.	ร่วมทำบุญทอดกฐินสามัคคีกับ สหกรณ์ออมทรัพย์การสื่อสารแห่งประเทศไทย จำกัด ณ วัดชัยยาง ต.ลำนางแก้ว อ.ปรางค์กู่ จ.นครราชสีมา	1,500.00
21 ส.ค.	ร่วมทำบุญถวายผ้าพระกฐินพระราชทานกับ สหกรณ์ออมทรัพย์ มหาวิทยาลัยเกษตรศาสตร์ จำกัด ณ วัดเพชรสมุทรวรวิหาร อ.เมือง จ.สมุทรสงคราม	1,500.00
25 ส.ค.	ร่วมทำบุญถวายผ้าพระกฐินพระราชทานกับ สำนักงานส่งเสริมสหกรณ์ กรุงเทพมหานคร พื้นที่ 1 ณ วัดสองพี่น้อง อ.สองพี่น้อง จ.สุพรรณบุรี	5,000.00
14 ก.ย.	ร่วมทำบุญทอดผ้าป่าเพื่อการศึกษา กับ สหกรณ์ออมทรัพย์มหาวิทยาลัยขอนแก่น จำกัด ณ โรงเรียนนิคมพัฒนา ต.สังคมสงเคราะห์ อ.เมือง จ.อุดรธานี	1,500.00
30 ก.ย.	ร่วมทำบุญทอดกฐินสามัคคีกับ สหกรณ์ออมทรัพย์ครูเลย จำกัด ณ วัดถ้ำภูค่าเป้ ต.ผาสายยอด อ.เอราวัณ จ.เลย	1,500.00
30 ก.ย.	ร่วมทำบุญทอดผ้าป่ามหากุศลจัดสร้างพระพุทธรูปศิหิงค์ กับ สหกรณ์ออมทรัพย์ มหาวิทยาลัยธุรกิจบัณฑิต จำกัด เพื่อประดิษฐาน ณ มหาวิทยาลัยราชภัฏ นครศรีธรรมราช	2,000.00
13 ต.ค.	ร่วมทำบุญทอดกฐินสามัคคีกับ สหกรณ์ออมทรัพย์ครูมุกดาหาร จำกัด ณ วัดราษฎร์อำนวยการ ต.คำป่าหลาย อ.เมือง จ.มุกดาหาร	1,000.00
15 ต.ค.	ร่วมทำบุญถวายผ้าพระกฐินพระราชทาน กับ จุฬาลงกรณ์มหาวิทยาลัย ณ วัดปทุมวนาราม เขตปทุมวัน กรุงเทพมหานคร	30,000.00
27 ต.ค.	ร่วมทำบุญทอดกฐินสามัคคีกับ สหกรณ์ออมทรัพย์สยามนิสสัน จำกัด ณ วัดป่าคอนสวรรค์เทพมุนีนาคา ต.เขื่อน้ำ อ.บ้านผือ จ.อุดรธานี	1,500.00
27 ต.ค.	ร่วมทำบุญทอดกฐินสามัคคีกับ สหกรณ์ออมทรัพย์ครูกาฬสินธุ์ จำกัด ณ วัดสะอาดชัยศรี ต.สำราญใต้ อ.สามชัย จ.กาฬสินธุ์	2,000.00
27 ต.ค.	ร่วมทำบุญทอดกฐินและผ้าป่าสามัคคีกับ คณะสัตวแพทยศาสตร์ จุฬาลงกรณ์ มหาวิทยาลัย ณ วัดบ้านดง ต.ชำผักแพว อ.แก่งคอย จ.สระบุรี	2,000.00
28 ต.ค.	ร่วมทำบุญทอดผ้าป่าสามัคคีกับ สหกรณ์ออมทรัพย์กรมแผนที่ทหาร จำกัด ณ วัดห้วยทับมอญ ต.ห้วยทับมอญ อ.เขาชะเมา จ.ระยอง	1,000.00

ปี 2558	รายการ	จำนวนเงิน (บาท)
28 ต.ค.	ร่วมทำบุญทอดกฐินสามัคคีกับ สหกรณ์ออมทรัพย์กรมประมง จำกัด ณ วัดบางปิดล่าง ต.บางปิด อ.แหลมงอบ จ.ตราด	1,500.00
5 พ.ย.	ร่วมทำบุญทอดกฐินสามัคคีกับ สหกรณ์ออมทรัพย์ครูศรีสะเกษ จำกัด ณ วัดโพนยาง อ.วังหิน จ.ศรีสะเกษ	2,000.00
12 พ.ย.	ร่วมเป็นเจ้าของภาพทอดกฐินสามัคคีกับคณะเจ้าหน้าที่สหกรณ์ออมทรัพย์จุฬาฯ ณ วัดหนองแดง ต.ท่าจั่ว อ.ภูเพียง จ.น่าน	300,000.00
18 พ.ย.	ค่าใช้จ่ายในการทำบุญทอดกฐิน ณ วัดหนองแดง ต.ท่าจั่ว อ.ภูเพียง จ.น่าน	58,520.00
27 พ.ย.	ร่วมทำบุญทอดผ้าป่ามหาศกกับ สหกรณ์ออมทรัพย์โรงพยาบาลหาดใหญ่ จำกัด เพื่อนำจตุปัจจัยสมทบทุนสร้างหอผู้ป่วยวิกฤติทางเดินหายใจและอุปกรณ์การแพทย์ โรงพยาบาลหาดใหญ่	1,000.00
	<b>รวม</b>	<b>428,520.00</b>
<b>4. ส่งเสริม สนับสนุนขบวนการสหกรณ์</b>		
12 ม.ค.	สนับสนุนสหกรณ์ออมทรัพย์ข้าราชการสังกัดกระทรวงศึกษาธิการสกลนคร จำกัด จัดประชุมใหญ่สามัญประจำปี 2557	2,000.00
13 มี.ค.	สนับสนุนการแข่งขันโบว์ลิ่งสหกรณ์ออมทรัพย์ข้าราชการกรมตรวจบัญชีสหกรณ์ จำกัด วัดอุประสงค์เพื่อจัดสวัสดิการให้กับข้าราชการกรมตรวจบัญชีสหกรณ์	1,000.00
28 เม.ย.	สนับสนุนชมรมเจ้าหน้าที่สหกรณ์ออมทรัพย์ภาคกลาง/ภาคตะวันออกเฉียงเหนือ จัดการประชุมสัมมนาและประชุมใหญ่สามัญประจำปี 2558	10,000.00
28 เม.ย.	สนับสนุนชมรมเจ้าหน้าที่สหกรณ์ออมทรัพย์ภาคตะวันออกเฉียงเหนือ จัดการประชุมสัมมนาและประชุมใหญ่สามัญประจำปี 2558	10,000.00
29 พ.ค.	บริจาคเงินกับสันนิบาตสหกรณ์แห่งประเทศไทย เพื่อช่วยเหลือสหกรณ์ประสบ แผ่นดินไหว ประเทศเนปาล	50,000.00
19 มิ.ย.	สนับสนุนสมทบทุนสันนิบาตสหกรณ์แห่งประเทศไทย จัดสร้างพิพิธภัณฑ์ 100 ปี สหกรณ์ไทย เพื่อรวบรวมประวัติศาสตร์ บริบทสหกรณ์ไทย แสดงให้เห็นหลักการ คิดของพระราชวงศ์เธอกรมหมื่นพิทยาลงกรณ์พระบิดาแห่ง การสหกรณ์ไทย	2,000.00

ปี 2558	รายการ	จำนวนเงิน (บาท)
2 ก.ค.	สนับสนุนการจัดสัมมนา ของนิสิตโครงการหลักสูตรศิลปศาสตรมหาบัณฑิต สาขาวิชาเศรษฐศาสตร์สหกรณ์ (ภาคพิเศษ) ภาควิชาสหกรณ์ คณะเศรษฐศาสตร์ มหาวิทยาลัยเกษตรศาสตร์ เรื่อง การบริหารเงินของสหกรณ์ยุคใหม่	5,000.00
21 ส.ค.	สนับสนุนการจัดกิจกรรม โครงการแต้นอง จัดโดย สหกรณ์ออมทรัพย์ครูแพร่ จำกัด เพื่อพัฒนาคุณภาพการศึกษาเด็กนักเรียนโรงเรียนบ้านแม่พร้าว อ.สอง จ.แพร่ ซึ่งอยู่ในถิ่นทุรกันดาร	2,000.00
25 ส.ค.	สนับสนุนชมรมผู้จัดการสหกรณ์ออมทรัพย์แห่งประเทศไทยในการจัดสัมมนา และประชุมใหญ่สามัญประจำปี 2558 ณ โรงแรมภูเขางาม รีสอร์ท จ.นครนายก	10,000.00
3 ก.ย.	ร่วมบริจาคเงินสนับสนุนกิจกรรม CSR ภายใต้โครงการสนับสนุนการก่อสร้าง โรงอาหาร โรงเรียนสันติวนา อำเภอไชยปราการ จังหวัดเชียงใหม่ ซึ่งดำเนินการโดยสหกรณ์ออมทรัพย์ครูเชียงใหม่ จำกัด	2,000.00
15 ต.ค.	ร่วมบริจาคเงินสนับสนุนโครงการ ห้องน้ำของหนู ซึ่งดำเนินการโดยสหกรณ์ ออมทรัพย์พนักงานการไฟฟ้าส่วนภูมิภาค จำกัด ณ โรงเรียนบ้านวังอ้ายคง ต.บ้านไร่ อ.เทพสถิต จ.ชัยภูมิ	1,000.00
3 พ.ย.	ร่วมบริจาคเงินสนับสนุนโครงการสร้างรั้วโรงเรียน ซึ่งดำเนินการโดยสหกรณ์ออมทรัพย์การเคหะแห่งชาติ จำกัด เป็นโครงการ CSR เพื่อเป็นการตอบแทนน้ำใจ กลับสู่สังคม ณ ศูนย์พัฒนาเด็กเล็ก บ้านหนองหอยเก่า อ.แมริม จ.เชียงใหม่	1,000.00
	<b>รวม</b>	<b>96,000.00</b>
<b>5. สาธารณกุศล</b>		
6 พ.ค.	สนับสนุนงบประมาณก่อสร้างอาคารศูนย์พัฒนาเด็กเล็ก โรงเรียนบ้านพุยใต้ อ.จอมทอง จ.เชียงใหม่ นำเสนอโครงการโดย สหกรณ์ออมทรัพย์พนักงานมูลนิธิ โครงการหลวง จำกัด	500,000.00
6 พ.ค.	สนับสนุนงบประมาณก่อสร้างอาคารศูนย์พัฒนาเด็กเล็ก บ้านแม่ลานคำ ต.สะเมิงใต้ อ.สะเมิง จ.เชียงใหม่ นำเสนอโครงการโดย สหกรณ์ออมทรัพย์พนักงานมูลนิธิ โครงการหลวง จำกัด	500,000.00
3 มิ.ย.	ร่วมบริจาคเงินเพื่อสมทบทุนสร้างอาคารเฉลิมพระเกียรติสมเด็จพระเทพรัตนราชสุดาฯ จัดโดย สหกรณ์ออมทรัพย์โรงพยาบาลมหาราชนครราชสีมา จำกัด	2,000.00

ปี 2558	รายการ	จำนวนเงิน (บาท)
23 ก.ค.	ร่วมบริจาคเพื่อจัดซื้อเครื่องมือแพทย์ อาคารสมเด็จพระนางเจ้ารำไพพรรณี กับ สหกรณ์ออมทรัพย์โรงพยาบาลพระปกเกล้า ร่วมกับมูลนิธิโรงพยาบาลพระปกเกล้า จันทบุรี เพื่อมอบให้โรงพยาบาลพระปกเกล้า ใช้ในบริการทางการแพทย์	2,000.00
20 ส.ค.	สนับสนุนโครงการจัดหาอุปกรณ์ทางการแพทย์ให้โรงพยาบาลพระนั่งเกล้า โดยร่วมกับสหกรณ์ออมทรัพย์โรงพยาบาลพระนั่งเกล้า จำกัด	1,000.00
29 ต.ค.	สนับสนุนทุนการศึกษา ประจำปี 2558 แก่มูลนิธิเด็กกำพร้า 3 จังหวัดชายแดนภาคใต้	10,000.00
27 พ.ย.	ร่วมโครงการสหกรณ์รวมน้ำใจด้านภัยหนาวเพื่อน้องบนดอยสูง กับสหกรณ์จังหวัดแม่ฮ่องสอน เพื่อจัดซื้อเครื่องกันหนาว อุปกรณ์การเรียน เครื่องอุปโภคบริโภค และสิ่งจำเป็นต่อการดำรงชีวิตเพื่อช่วยเหลือนักเรียนและประชาชนในพื้นที่ จ.แม่ฮ่องสอน	20,000.00
1 ธ.ค.	ร่วมบริจาคเงินสนับสนุนโครงการ 5 ธันวาคม ทำดีเพื่อพ่อ จัดโดย สำนักงานส่งเสริมสหกรณ์กรุงเทพมหานคร พื้นที่ 1 วัดอุปประสงค์เพื่อร่วมเฉลิมพระเกียรติพระบาทสมเด็จพระเจ้าอยู่หัว เนื่องในโอกาสวันเฉลิมพระชนมพรรษา 5 ธันวาคม และจัดหาทุนทรัพย์สมทบทุนมูลนิธิชัยพัฒนา	100,000.00
2 ธ.ค.	ร่วมบริจาคช่วยเหลือการศึกษา กับสหกรณ์ออมทรัพย์พนักงานโนโวเทล จำกัด เพื่อจัดหาทุนเทพื้นและปูกระเบื้อง หลังโรงอาหาร ปรับปรุงห้องพยาบาล รวมถึงเลี้ยงอาหารกลางวันแก่นักเรียน โรงเรียนวัดสีสุก ต.น้ำเต้า อ.บางบาล จ.พระนครศรีอยุธยา	1,000.00
	<b>รวม</b>	<b>1,136,000.00</b>
	<b>รวมทั้งสิ้น</b>	<b>2,493,067.00</b>



ทุนสวัสดิการสมาชิก

ในปี 2558 สหกรณ์ฯ ได้จ่ายเงินสวัสดิการต่าง ๆ ให้แก่สมาชิก มีรายละเอียด ดังนี้

ที่	ประเภท	จำนวน (ราย)	จำนวนเงิน (บาท)
<b>การใช้ทุนสวัสดิการสมาชิกเพื่อ</b>			
1.	ทุนอุดหนุนการศึกษาของบุตรสมาชิก	2,603	9,416,700.00
	1.1 ทุนเรียนดี	679	1,720,700.00
	1.2 ทุนส่งเสริมการศึกษา	1,924	7,696,000.00
2.	สวัสดิการการสำเร็จการศึกษา	56	56,000.00
3.	สวัสดิการสำหรับสมาชิกผู้เป็นโสด	62	310,000.00
4.	สวัสดิการมงคลสมรส	64	64,000.00
5.	สวัสดิการรับขวัญทายาทใหม่	102	95,000.00
6.	สวัสดิการสมาชิกเพื่อการอุปสมบท	23	23,000.00
7.	สวัสดิการสมาชิกเพื่อสนับสนุนการปฏิบัติธรรม	5	5,000.00
8.	สวัสดิการสมาชิกเพื่อประกอบพิธีฮัจญ์	-	-
9.	สวัสดิการบำเหน็จสมาชิก	249	4,166,877.40
10.	สวัสดิการสมาชิกเพื่อเกื้อกูลสมาชิกอาวุโส	2,930	28,473,400.00
	10.1 รับครั้งแรก	241	3,987,400.00
	10.2 รับอัตโนมัติ	2,689	24,486,000.00
11.	สวัสดิการรักษาพยาบาล	495	1,582,000.00
12.	สวัสดิการสงเคราะห์ศพบิดามารดา	258	2,550,000.00
13.	สวัสดิการสมาชิกเพื่อสงเคราะห์สมาชิกประสบสาธารณภัย	5	115,000.00
	13.1 ธรณีพิบัติภัย	-	-
	13.2 อุทกภัย	3	15,000.00
	13.3 วาตภัย	-	-
	13.4 อัคคีภัย	2	100,000.00
14.	สวัสดิการสงเคราะห์สมาชิกทุพพลภาพถาวรสิ้นเชิง	2	150,000.00
15.	สวัสดิการสงเคราะห์เกี่ยวกับการศพและประสบอุบัติเหตุ	42	23,075,200.00
	15.1 สมาชิกถึงแก่กรรม	43	13,015,200.00
	15.2 เงินสงเคราะห์เนื่องจากประสบอุบัติเหตุ	1	500,000.00
	15.3 เงินค่าใช้จ่ายในการศพ	42	3,220,200.00
	15.4 สวัสดิการสงเคราะห์เกี่ยวกับศพคู่สมรสของสมาชิก	33	6,339,800.00
	15.5 เงินสวัสดิการสงเคราะห์เกี่ยวกับการศพบุตรของสมาชิก	-	-
	<b>รวม</b>		<b>70,082,177.40</b>

### การสนับสนุนกิจกรรมของมหาวิทยาลัย

สหกรณ์ออมทรัพย์จุฬาฯ ได้จัดสรรงบประมาณประจำปี 2558 สนับสนุนกิจกรรมการแข่งขันกีฬาของมหาวิทยาลัย ประจำปี 2558 โดยมีรายละเอียด ดังนี้

1. สนับสนุนการแข่งขันกีฬาภายในบุคลากรจุฬาฯ		
ครั้งที่ 37 ประจำปี 2558	300,000.00	บาท
2. สนับสนุนการแข่งขันกีฬามูลนิธิสำนักงานคณะกรรมการการอุดมศึกษา		
ครั้งที่ 33 ประจำปี 2558		
- สนับสนุนแก้มหาวิทยาลัย	60,000.00	บาท
- สนับสนุนนักกีฬาและเจ้าหน้าที่ควบคุมทีมเป็นรายบุคคล	198,400.00	บาท
3. สนับสนุนส่งเจ้าหน้าที่เข้าร่วมแข่งขันกีฬาภายในบุคลากร	64,975.20	บาท
<b>รวม</b>	<b>623,375.20</b>	<b>บาท</b>

### กิจกรรมระหว่างปี

การสัมมนากรรมการ ผู้ประสานงาน เจ้าหน้าที่ และสมาชิก

ตลอดปี 2558 สหกรณ์ฯ ได้จัดการสัมมนาและฝึกอบรมให้แก่สมาชิก กรรมการ ผู้ประสานงานและเจ้าหน้าที่ ดังนี้

ที่	ปี 2558	สัมมนา	เรื่อง	สถานที่สัมมนา
1	21-22 มีนาคม	สัมมนาคณะกรรมการดำเนินการ ผู้ประสานงาน และเจ้าหน้าที่ ประจำปี 2558	- นโยบายการบริหารงาน ประจำปี 2558 - บทบาทและหน้าที่ของผู้ประสานงาน - การพัฒนาบุคลากรเพื่อส่งเสริมการทำงาน - การแต่งกาย ทรงผม และใบหน้า	โรงแรมวาทิกา ริโซวิลล่า กุยบุรี จ.ประจวบคีรีขันธ์
2	25-26 เมษายน	สมาชิกชั้นนำ	- ความมั่นคงของสหกรณ์ออมทรัพย์จุฬาฯ - การบริหารกายใจด้วยสยัมหัตว์เราะ	โรงแรมคลาสสิก คาโมโอ จ.ระยอง
3	25 กรกฎาคม	สัมมนาคณะกรรมการดำเนินการ และเจ้าหน้าที่	- เทคนิคการประเมินราคาอสังหาริมทรัพย์ เพื่องานสหกรณ์	ห้องประชุมศุภชัย วานิชวัฒนา
4	29-30 สิงหาคม	สมาชิก รุ่นที่ 1	- สิทธิและหน้าที่ของสมาชิก - มนุษย์เงินเดือนกับการออม - กิจกรรมกลุ่มสัมพันธ์และการทำงานเป็นทีม	โรงแรมราชศุภมิตร จ.กาญจนบุรี
5	26-27 กันยายน	สมาชิก รุ่นที่ 2		

ที่	ปี 2558	สัมมนา	เรื่อง	สถานที่สัมมนา
6	19-20 กันยายน	สมาชิกอาวุโส	- สหกรณ์ของเรา - โภชนาการอาหารต้านโรค - สมาธิยามเช้า/ออกกำลังกาย/ฝึกโยคะ/ - นวดกดจุด	เดอะ เลกาซี รีเวอร์แคว รีสอร์ทท จ.กาญจนบุรี
7	23 กันยายน	สมาชิกเกษียณอายุงาน รุ่นที่ 1	- สิทธิประโยชน์ที่สมาชิกผู้เกษียณอายุงาน พึงได้รับ - อยู่ 100 ปี ซีวีมีสุข	ห้องประชุมศุภชัย วานิชวัฒนา
8	24 กันยายน	สมาชิกเกษียณอายุงาน รุ่นที่ 2		
9	16-18 ตุลาคม	สมาชิกเพื่อการปฏิบัติธรรม	- ความสุขสร้างได้ด้วยตนเอง	ศูนย์ปฏิบัติธรรม วัดป่าทรัพย์ ทวีธรรมาราม อ.วังน้ำเขียว จ.นครราชสีมา
10	21-22 พฤศจิกายน	ไตรภาคีวิชาการ	- ภาวะเศรษฐกิจปี 2558 และทิศทางอัตรา ดอกเบี้ยปี 2559 - การปฏิรูปสหกรณ์เพื่อความยั่งยืน - ทิศทางกฎหมายสหกรณ์เพื่อความยั่งยืน	โรงแรมฮอติเคย์ อินน์ อ.เมือง จ.เชียงใหม่
11	2 ธันวาคม	เครือข่ายสหกรณ์ออมทรัพย์ ในเขตปทุมวัน	- แนวทางการปฏิบัติตามกฎหมายว่าด้วยการ ป้องกันและปราบปรามการฟอกเงิน และการ ต่อต้านการสนับสนุนทางการเงินแก่การก่อ การร้าย - การจัดทำระเบียบเพื่อให้สอดคล้องกับ กฎหมาย ป.ง. 2556	ห้องประชุมศุภชัย วานิชวัฒนา
12	16-18 ธันวาคม	สมาชิกเพื่อการปฏิบัติธรรม	- ความสุขสร้างได้ด้วยตนเอง	ศูนย์ปฏิบัติธรรม วัดป่าทรัพย์ ทวีธรรมาราม อ.วังน้ำเขียว จ.นครราชสีมา

## การจัดสัมมนาทางวิชาการให้แก่สหกรณ์ต่างๆ

สหกรณ์ออมทรัพย์จุฬาฯ จัดสัมมนาทางวิชาการให้แก่ผู้บริหารสหกรณ์ต่างๆ ทั่วประเทศ ประจำปี 2558 เพื่อเผยแพร่ความรู้ทางวิชาการและแลกเปลี่ยนประสบการณ์การบริหารงานของสหกรณ์ เป็นการสร้างความสัมพันธ์อันดีระหว่างสหกรณ์และเป็นการดำเนินการตามหลักการเอื้ออาทรต่อชุมชน จำนวน 5 ครั้ง รวมจำนวนผู้เข้าร่วมสัมมนาทั้งสิ้น 759 ราย จาก 241 สหกรณ์ ในหัวข้อเรื่องต่างๆ ดังนี้

## “ภาวะเศรษฐกิจและแนวโน้มอัตราดอกเบี้ย” โดย วิทยากรผู้ทรงคุณวุฒิ ดังนี้

1. **ดร.ดอน นาครทรรพ** ผู้อำนวยการสำนักงานเศรษฐกิจมหภาค ฝ่ายนโยบายการเงิน ธนาคารแห่งประเทศไทย
2. **คุณเบญจมาศ โคตรหนองบัว** ผู้บริหารส่วน ส่วนเศรษฐกิจภาค ธนาคารแห่งประเทศไทย สำนักงานภาคตะวันออกเฉียงเหนือ
3. **คุณอุษณี ปรีชม** ผู้อำนวยการอาวุโส ส่วนเศรษฐกิจภาค ธนาคารแห่งประเทศไทย สำนักงานภาคใต้
4. **คุณอัศรยุทธ สุนทรวิภาค** ผู้บริหารส่วน ส่วนเศรษฐกิจภาค ธนาคารแห่งประเทศไทย สำนักงานภาคเหนือ
5. **คุณพงษ์ช่อดุล กฤษณะราช** ประธานกรรมการกำกับนโยบายความเสี่ยงและธรรมาภิบาล ธนาคารกรุงศรีอยุธยา จำกัด (มหาชน)

“แนวทางการพัฒนาการลงทุนสหกรณ์” โดย รศ.ดร.สวัสดิ์ แสงบางปลา ประธานกรรมการสหกรณ์ออมทรัพย์จุฬาลงกรณ์มหาวิทยาลัย จำกัด

“การติดตามหนี้ตามสัญญาค้ำประกัน (ใหม่)” โดย อาจารย์ปรเมศวร์ อินทรชุมนุม รองอธิบดีอัยการ สำนักงานคดีอาญา สำนักงานอัยการสูงสุด

ตามวัน เวลา และสถานที่ ดังนี้

ครั้งที่	ปี 2558	โรงแรม	จังหวัด
1.	15-17 พฤษภาคม	เซ็นทารา ดวงตะวัน	เชียงใหม่
2.	29-31 พฤษภาคม	เซ็นทารา หาดใหญ่	สงขลา
3.	12-14 มิถุนายน	แคนทารีเบย์	ระยอง
4.	10-12 กรกฎาคม	พูลแมน ราชออคิด	ขอนแก่น
5.	7-9 สิงหาคม	มิราเคิลแกรนด์	กรุงเทพฯ

**การต้อนรับสหกรณ์ออมทรัพย์อื่น และผู้มาเยี่ยมชมกิจการ**

ในปี 2558 สหกรณ์ออมทรัพย์ต่างๆ ได้ให้การต้อนรับผู้มาเยี่ยมชมกิจการและศึกษาดูงาน ดังนี้

ที่	ปี 2558	คณะผู้เยี่ยมชม	จำนวน (ราย)
1.	9 มีนาคม	สหกรณ์ออมทรัพย์ครูแพร่ จำกัด	16
2.	11 มีนาคม	สหกรณ์ออมทรัพย์กลุ่มการค้าและพืชไร่ จำกัด (กรุงเทพฯ)	20
3.	9 เมษายน	สหกรณ์ออมทรัพย์สาธารณสุขชัยภูมิ จำกัด	4
4.	7 พฤษภาคม	สหกรณ์ออมทรัพย์ครูสตูล จำกัด	40
5.	5 มิถุนายน	สหกรณ์ออมทรัพย์สาธารณสุขขอนแก่น จำกัด	20
6.	12 มิถุนายน	กรมตรวจบัญชีสหกรณ์	20
7.	23 มิถุนายน	สหกรณ์ออมทรัพย์สถาบันบัณฑิตพัฒนบริหารศาสตร์ จำกัด	17
8.	14 กรกฎาคม	สหกรณ์ออมทรัพย์กรีนสปอต จำกัด	20
9.	16 กรกฎาคม	สหกรณ์ออมทรัพย์สาธารณสุขพะเยา จำกัด	7
10.	20 สิงหาคม	สหกรณ์ออมทรัพย์พนักงานไออาร์พีซี จำกัด	15
11.	28 สิงหาคม	สหกรณ์ออมทรัพย์โรงพยาบาลอ่างทอง จำกัด	14
12.	11 กันยายน	สหกรณ์ออมทรัพย์กรมการแพทย์ จำกัด	10
13.	14 กันยายน	สหกรณ์ออมทรัพย์สาธารณสุขจังหวัดพังงา จำกัด	45
14.	25 กันยายน	สหกรณ์ออมทรัพย์มหาวิทยาลัยขอนแก่น จำกัด	10
15.	25 พฤศจิกายน	สหกรณ์ออมทรัพย์กรมควบคุมโรค จำกัด	20
16.	24 ธันวาคม	สหกรณ์ออมทรัพย์บริษัท ทีไอที จำกัด	10

### การติดต่อธุรกิจกับสหกรณ์ออมทรัพย์อื่น

ในปี 2558 คณะกรรมการดำเนินการและเจ้าหน้าที่ได้เดินทางไปติดต่อธุรกิจและเยี่ยมชมกิจการของสหกรณ์ต่างๆ รวม 102 สหกรณ์ แบ่งตามภูมิภาคได้ดังนี้

ภาคเหนือ	21	สหกรณ์
ภาคกลาง	23	สหกรณ์
ภาคตะวันออกเฉียงเหนือ	37	สหกรณ์
ภาคตะวันออก	5	สหกรณ์
ภาคใต้	16	สหกรณ์

### กรรมการและเจ้าหน้าที่ร่วมประชุมสัมมนาและฝึกอบรม

ในปี 2558 สหกรณ์ออมทรัพย์จุฬาฯ ได้ส่งกรรมการและเจ้าหน้าที่ เข้าร่วมประชุมสัมมนาและฝึกอบรม เพื่อเพิ่มพูนทักษะ ประสบการณ์ ทัศนคติ ตลอดจนแลกเปลี่ยนความรู้และประสบการณ์กับกรรมการและเจ้าหน้าที่จากสหกรณ์ออมทรัพย์ต่างๆ ที่มาเข้าร่วมประชุมสัมมนา เพื่อเสริมสร้างวิสัยทัศน์และนำองค์ความรู้มาประยุกต์ใช้ในการปฏิบัติงานและการบริหารงานของสหกรณ์ออมทรัพย์ รวม 79 หลักสูตร

### ประธานกรรมการ ที่ปรึกษา และกรรมการ รับเชิญเป็นวิทยากรบรรยายให้หน่วยงานต่างๆ

ในปี 2558 ที่ปรึกษา ประธานกรรมการ และกรรมการ ได้รับเชิญเป็นวิทยากรบรรยายให้ความรู้เรื่องเกี่ยวกับสหกรณ์แก่หน่วยงานต่างๆ รวมทั้งสิ้น 10 แห่ง

### กิจกรรมอื่นๆ

#### ❖ เข้าเฝ้าฯ ในโอกาสต่างๆ

วันที่ 7 มกราคม 2558 สมเด็จพระเทพรัตนราชสุดาฯ สยามบรมราชกุมารี เสด็จฯ ทรงบาตรเนื่องในวาระครบรอบ 98 ปี แห่งการสถาปนาคณะอักษรศาสตร์ จุฬาลงกรณ์มหาวิทยาลัย ในโอกาสนี้ ประธานกรรมการ เข้าเฝ้าฯ เพื่อทูลเกล้าฯ ถวายวารสารข่าวสหกรณ์ฯ รวมเล่มประจำปี 2557

วันที่ 26 มีนาคม 2558 สมเด็จพระเทพรัตนราชสุดาฯ สยามบรมราชกุมารี เสด็จฯ ทรงบาตรเนื่องในวาระครบรอบ 98 ปี แห่งการสถาปนาจุฬาลงกรณ์มหาวิทยาลัย ในโอกาสนี้ ประธานกรรมการ เข้าเฝ้าฯ เพื่อทูลเกล้าฯ ถวายเงิน โดยเสด็จพระราชกุศลตามพระราชอัธยาศัย จำนวน 100,000 บาท

วันที่ 2 เมษายน 2558 สมเด็จพระเทพรัตนราชสุดาฯ สยามบรมราชกุมารี พระราชทานพระราชวโรกาสให้ เข้าเฝ้าฯ ทูลเกล้าฯ ถวายเงินโดยเสด็จพระราชกุศลตามพระราชอัธยาศัย เนื่องในโอกาสสมหามงคลเฉลิมพระชนมายุครบ 60 พรรษา จำนวน 500,000 บาท

❖ ถวายราชสักการะ ถวายพานพุ่มสักการะ วางพวงมาลา และร่วมพิธีทำบุญตักบาตร

วันที่ 4 ธันวาคม 2558 คณะกรรมการ และเจ้าหน้าที่ ร่วมถวายราชสักการะ และกล่าวอาเศียรวาทหน้าพระบรมฉายาลักษณ์ของพระบาทสมเด็จพระเจ้าอยู่หัว เพื่อแสดงความจงรักภักดี และน้อมรำลึกในพระมหากรุณาธิคุณ เนื่องในโอกาสมหามงคลเฉลิมพระชนมพรรษา 88 พรรษา ณ สหกรณ์ออมทรัพย์จุฬาฯ สำนักงาน อาคารจามจุรี 9

วันที่ 26 กุมภาพันธ์ 2558 ที่ปรึกษา ประธานกรรมการ เจริญฤทธิ และเจ้าหน้าที่สหกรณ์ออมทรัพย์จุฬาฯ ร่วมถวายพานพุ่มสักการะพระอนุสาวรีย์พระราชวรวงศ์เธอกรมหมื่นพิทยาลงกรณ พระบิดาแห่งการสหกรณ์ไทย เนื่องในโอกาสวันสหกรณ์แห่งชาติ ณ สันนิบาตสหกรณ์แห่งประเทศไทย

วันที่ 26 มีนาคม 2558 เนื่องในวาระครบรอบ 98 ปี แห่งการสถาปนาจุฬาลงกรณ์มหาวิทยาลัย ประธานกรรมการ ดำเนินการ คณะกรรมการ และเจ้าหน้าที่สหกรณ์ออมทรัพย์จุฬาฯ ร่วมถวายพานพุ่มสักการะพระบรมราชานุสาวรีย์พระบาทสมเด็จพระจุลจอมเกล้าเจ้าอยู่หัว และพระบาทสมเด็จพระมงกุฎเกล้าเจ้าอยู่หัว และร่วมพิธีทำบุญตักบาตร ณ บริเวณลานพระบรมราชานุสาวรีย์ 2 รัชกาล จุฬาลงกรณ์มหาวิทยาลัย

วันที่ 9 มิถุนายน 2558 สหกรณ์ออมทรัพย์จุฬาฯ โดย ประธานกรรมการ คณะกรรมการ และเจ้าหน้าที่ ร่วมวางพวงมาลาเพื่อถวายราชสักการะพระบรมราชานุสาวรีย์พระบาทสมเด็จพระปรเมนทรมหาอานันทมหิดล พระอัฐมรามาธิบดินทร เนื่องในวันคล้ายวันสวรรคต ณ คณะแพทยศาสตร์ โรงพยาบาลจุฬาฯ

❖ อวยพรปีใหม่

คณะกรรมการและเจ้าหน้าที่ เข้าคารวะเพื่ออวยพรปีใหม่ พร้อมมอบกระเช้าของขวัญเนื่องในเทศกาลปีใหม่แก่ผู้บริหารมหาวิทยาลัย และผู้บริหารส่วนราชการที่เกี่ยวข้องกับสหกรณ์ฯ ระหว่างวันที่ 25 ธันวาคม 2557 - 6 มกราคม 2558

❖ ทำบุญตักบาตร เนื่องในวาระขึ้นปีใหม่ 2558

วันที่ 6 มกราคม 2558 ประธานกรรมการ กรรมการ และเจ้าหน้าที่สหกรณ์ ร่วมงานทำบุญตักบาตร เนื่องในโอกาสขึ้นปีใหม่ พุทธศักราช 2558 ณ ลานพระศรีมหาโพธิ์ จุฬาลงกรณ์มหาวิทยาลัย

❖ สหกรณ์ออมทรัพย์จุฬาฯ ครบรอบ 54 ปี

วันที่ 13 มกราคม 2558 ประธานกรรมการ กรรมการ เจ้าหน้าที่ ผู้ประสานงาน และสมาชิกสหกรณ์ออมทรัพย์จุฬาฯ ร่วมทำบุญเลี้ยงพระ เนื่องในโอกาสครบรอบ 54 ปี แห่งการก่อตั้งสหกรณ์ออมทรัพย์จุฬาฯ เพื่อความเป็นสิริมงคล โดยได้รับเกียรติจากสมาชิกรุ่นก่อตั้งสหกรณ์ ผู้บริหารมหาวิทยาลัย ผู้ประสานงาน และสมาชิกสหกรณ์ เข้าร่วมงาน ณ สหกรณ์ออมทรัพย์จุฬาฯ อาคารจามจุรี 9

### ❖ ร่วมแสดงความคิดเห็นและให้ข้อเสนอแนะการจัดสรรกำไรสุทธิ ประจำปี 2557

วันที่ 23 มกราคม 2558 สหกรณ์ออมทรัพย์จุฬาฯ จัดให้สมาชิกเข้าร่วมแสดงความคิดเห็นและให้ข้อเสนอแนะการจัดสรรกำไรสุทธิ ประจำปี 2557 ณ ห้องประชุม 117 อาคาร 3 คณะวิศวกรรมศาสตร์ จุฬาลงกรณ์มหาวิทยาลัย

### ❖ ประชุมใหญ่สามัญประจำปี 2557

วันที่ 12 กุมภาพันธ์ 2558 สหกรณ์ออมทรัพย์จุฬาฯ จัดให้มีการประชุมใหญ่สามัญ ประจำปี 2557 เพื่อรายงานผลการดำเนินงานของสหกรณ์ฯ ในรอบปี 2557 เพื่อให้สมาชิกได้รับทราบและจัดสรรกำไรสุทธิประจำปี โดยสหกรณ์ฯ ทำผลกำไรสุทธิประจำปี 1,036,895,176.38 บาท ที่ประชุมใหญ่จัดสรรจ่ายเป็นเงินปันผลร้อยละ 6.10 และจ่ายเงินเฉลี่ยคืนร้อยละ 48.00

### ❖ รับมอบงาน

วันที่ 13 กุมภาพันธ์ 2558 สหกรณ์ออมทรัพย์จุฬาฯ จัดให้มีพิธีมอบงานระหว่างคณะกรรมการสหกรณ์ออมทรัพย์จุฬาฯ ปี 2557 ชุดที่ 54 และคณะกรรมการดำเนินการ ปี 2558 ชุดที่ 55 ณ ห้องประชุมสวัสดิ์ แสงบางปลา สหกรณ์ออมทรัพย์จุฬาฯ อาคารจามจุรี 9

### ❖ พิธีลงนามสัญญาการให้บริการระบบเอทีเอ็มธนาคารกรุงศรีอยุธยา จำกัด (มหาชน)

วันที่ 10 กุมภาพันธ์ 2558 สหกรณ์ออมทรัพย์จุฬาฯ ร่วมพิธีลงนามในการทำสัญญาการให้บริการผ่านระบบเอทีเอ็มธนาคารกรุงศรีอยุธยา จำกัด (มหาชน) เพื่ออำนวยความสะดวกในการใช้บริการฝาก-ถอนเงินของสมาชิกสหกรณ์ผ่านเอทีเอ็มของธนาคารกรุงศรีอยุธยา จำกัด (มหาชน) ณ อาคารสำนักงานใหญ่ ธนาคารกรุงศรีอยุธยา จำกัด (มหาชน)

### ❖ ประชุมใหญ่วิสามัญ ประจำปี 2558 ครั้งที่ 1

วันที่ 26 กุมภาพันธ์ 2558 สหกรณ์ออมทรัพย์จุฬาฯ จัดการประชุมใหญ่วิสามัญประจำปี 2558 ครั้งที่ 1 นำเสนอเรื่องกำหนดอัตราดอกเบี้ยเงินกู้พร้อมอัตราเงินเฉลี่ยคืนในแต่ละแบบให้สมาชิกรับทราบ และรายงานผลการศึกษาการทำธุรกรรมและนิติสัมพันธ์ระหว่างสหกรณ์ออมทรัพย์จุฬาฯ และสหกรณ์เครดิตยูเนี่ยนคลองจั่น จำกัด ณ ห้องประชุม 101 อาคาร 3 คณะครุศาสตร์

### ❖ ประชุมใหญ่วิสามัญ ประจำปี 2558 ครั้งที่ 2

วันที่ 24 มิถุนายน 2558 สหกรณ์ออมทรัพย์จุฬาฯ จัดการประชุมใหญ่วิสามัญประจำปี 2558 ครั้งที่ 2 ชี้แจงสมาชิกรับทราบข้อเท็จจริง และข้อสรุปเกี่ยวกับการฝาก และการให้กู้แก่สหกรณ์ต่างๆ ณ ห้องประชุม 117 คณะวิศวกรรมศาสตร์



❖ พิธีบังสุกุลอุทิศส่วนกุศลให้สมาชิกผู้ล่วงลับ และรดน้ำขอพรจากผู้อาวุโสเนื่องในเทศกาลสงกรานต์

วันที่ 10 เมษายน 2558 เนื่องในโอกาสเทศกาลสงกรานต์ คณะกรรมการ เจ้าหน้าที่ ผู้ประสานงาน และสมาชิก สหกรณ์ออมทรัพย์จุฬาฯ ได้จัดพิธีบังสุกุลอุทิศส่วนกุศลให้แก่สมาชิกผู้ล่วงลับ และรดน้ำขอพรจาก ที่ปรึกษา ประธาน กรรมการ รองประธานกรรมการ และกรรมการอาวุโส ณ สหกรณ์ออมทรัพย์จุฬาฯ อาคารจามจุรี 9

❖ ร่วมพิธีเปิดการแข่งขันกีฬาภายในของบุคลากรจุฬาฯ ประจำปี 2558

วันที่ 24 เมษายน 2558 ประธานกรรมการดำเนินการ นำคณะกรรมการ และเจ้าหน้าที่สหกรณ์ออมทรัพย์จุฬาฯ ร่วมพิธีเปิดการแข่งขันกีฬาภายในของบุคลากรจุฬาฯ ครั้งที่ 37 ประจำปี 2558 และมอบเงินสนับสนุนการแข่งขัน กีฬาบุคลากรจุฬาฯ จำนวน 300,000 บาท ณ สนามกีฬาจุฬาฯ

❖ มอบรางวัลการออกแบบภาพปกรายงานประจำปี

วันที่ 19 พฤษภาคม 2558 คณะกรรมการดำเนินการ สหกรณ์ออมทรัพย์จุฬาฯ มอบรางวัลออกแบบภาพปกรายงานกิจการ ประจำปี 2557 ให้แก่ นางสาวอมลณีฐ์ สิริวิวัฒน์ธนกุล นิสิตประจำภาควิชาการออกแบบอุตสาหกรรม คณะสถาปัตยกรรมศาสตร์ ชั้นปีที่ 3 จุฬาลงกรณ์มหาวิทยาลัย จำนวน 6,000 บาท และมอบเงินสมนาคุณให้แก่ภาควิชา การออกแบบอุตสาหกรรม คณะสถาปัตยกรรมศาสตร์ จุฬาฯ จำนวน 10,000 บาท ณ ห้องประชุมสวรรค์ แสงบางปลา สหกรณ์ออมทรัพย์จุฬาฯ อาคารจามจุรี 9

❖ โครงการ “สหกรณ์พบสมาชิก”

สหกรณ์ออมทรัพย์จุฬาฯ จัดโครงการ “สหกรณ์พบสมาชิก” โดยมีวัตถุประสงค์เพื่อพบปะพูดคุย แลกเปลี่ยน ข้อคิดเห็น และรับทราบความคิดเห็นจากสมาชิกในการบริหารงานของสหกรณ์ โดยจัดหมุนเวียนภายในจุฬาลงกรณ์ มหาวิทยาลัย ตามวันและสถานที่ ดังนี้

ที่	ปี 2558	หัวข้อบรรยาย	สถานที่จัดโครงการ
1.	12 พฤษภาคม	<b>ความมั่นคงและการบริหารเงินลงทุน ของสหกรณ์</b> โดย รศ.ดร.สวรรค์ แสงบางปลา ประธานกรรมการ	ห้องประชุม มิ่งขวัญ 123 อาคาร 2 คณะครุศาสตร์
2.	14 พฤษภาคม		ห้องประชุม ชั้น 2 อาคารสถาบัน 3
3.	21 พฤษภาคม		ห้องประชุม 206 อาคารอนุสรณ์ 50 ปี คณะพาณิชยศาสตร์และการบัญชี
4.	22 พฤษภาคม		ห้องประชุม 201 อาคารวิจัยจุฬาฯ ศูนย์บริการวิชาการ

### ❖ ฝึกซ้อมดับเพลิงและการอพยพหนีไฟ

วันที่ 18 กรกฎาคม 2558 สหกรณ์ออมทรัพย์จุฬาฯ จัดฝึกซ้อมดับเพลิงและอพยพหนีไฟ ให้แก่คณะกรรมการและเจ้าหน้าที่ เพื่อให้เป็นไปตามประกาศกระทรวงมหาดไทย เรื่องการป้องกันและระงับอัคคีภัยในสถานประกอบการ และเกิดความปลอดภัยในการทำงาน โดยมีที่มวิทยากรจากสถานีดับเพลิงบรรทัดทอง กรุงเทพมหานคร บรรยายให้ความรู้ ณ ห้องประชุมศุภชัย วาณิชวัฒนา และฝึกปฏิบัติ ณ จุดรวมพล หน้าอาคารจามจรี 9

### ❖ มอบเงินสนับสนุน การแข่งขันแบดมินตัน “CU Open 2015 Inspired by ThaiPBS”

วันที่ 6 สิงหาคม 2558 สหกรณ์ออมทรัพย์จุฬาฯ มอบเงินสนับสนุนการแข่งขันแบดมินตัน “CU Open 2015 Inspired by ThaiPBS” จำนวน 30,000 บาท เพื่อส่งเสริมการเล่นกีฬาและการออกกำลังกายด้วยกีฬาแบดมินตันให้กับเยาวชนและประชาชนทั่วไป ตอบสนองนโยบายของจุฬาลงกรณ์มหาวิทยาลัยในการส่งเสริมและพัฒนาการกีฬา ณ อาคารเฉลิมราชสุดาภิเษาสถาน จุฬาลงกรณ์มหาวิทยาลัย

### ❖ โครงการ “เด็กดีมีเงินออม”

วันที่ 3 กันยายน 2558 สหกรณ์ออมทรัพย์จุฬาฯ จัดโครงการส่งเสริมการออมเงิน แนะนำวิธีการทำบัญชีรายรับ-รายจ่าย ให้แก่นักเรียน โดยผู้อำนวยการโรงเรียน คณะครู บุคลากร และนักเรียน โรงเรียนวัดดวงแข ให้การต้อนรับ ในโอกาสนี้ ประธานกรรมการ ได้ให้โอวาทและมอบอุปกรณ์การเรียนให้กับนักเรียนที่ร่วมโครงการ ณ โรงเรียนวัดดวงแข กรุงเทพมหานคร

### ❖ มอบเกียรติบัตรและโล่เรียนดี ประจำปี 2558

เมื่อวันที่ 17 กันยายน 2558 สหกรณ์ออมทรัพย์จุฬาฯ ได้จัดพิธีมอบเกียรติบัตรและโล่เรียนดี ประจำปี 2558 ให้แก่บุตรของสมาชิกสหกรณ์ ที่มีผลการเรียนดีเด่นในแต่ละระดับชั้น โดยมีผู้ได้รับเกียรติบัตรจำนวน 679 ราย และผู้รับโล่เรียนดี จำนวน 21 ราย ณ ห้องประชุม 117 คณะวิศวกรรมศาสตร์ จุฬาลงกรณ์มหาวิทยาลัย

### ❖ ค่ายครอบครัว

วันที่ 16-18 ตุลาคม 2558 สหกรณ์ออมทรัพย์จุฬาฯ จัดกิจกรรมค่ายครอบครัวให้แก่สมาชิก เพื่อเป็นการส่งเสริมสถาบันครอบครัว ปลูกจิตสำนึกในด้านคุณธรรม จริยธรรม เรียนรู้วิธีการรักษา อนุรักษ์สิ่งแวดล้อม เรียนรู้วิธีการปลูกป่าและเรียนรู้การอยู่ร่วมกัน โดยคณะวิทยากรชำนาญการจากศูนย์ฝึกอบรมอุทยานแห่งชาติดอยอินทนนท์ เป็นผู้ฝึกอบรม ณ อุทยานแห่งชาติเขาใหญ่ จ.นครราชสีมา

## ❖ ตลาดนัดสหกรณ์

วันที่ 26-28 ตุลาคม 2558 สหกรณ์ออมทรัพย์จุฬาฯ จัดโครงการตลาดนัดสินค้าสหกรณ์ภาคการเกษตร “ตลาดนัดสหกรณ์” เพื่อเป็นการส่งเสริม สนับสนุนและกระจายสินค้าเกษตรสู่ชุมชน เพื่อช่วยเหลือให้เกษตรกรมีรายได้ ช่วยเหลือตนเองได้ อีกทั้งยังให้สมาชิกสหกรณ์ออมทรัพย์จุฬาฯ และประชาชนทั่วไปได้จับจ่ายใช้สอยสินค้าดี มีคุณภาพ ในราคายุติธรรม โดยอธิบดีกรมส่งเสริมสหกรณ์ ให้เกียรติเป็นประธานในพิธีเปิดโครงการ ณ ลานจอดรถข้างศาลาพระแก้ว จุฬาลงกรณ์มหาวิทยาลัย

## ❖ ทอดกฐินสามัคคี ประจำปี 2558

วันที่ 14 พฤศจิกายน 2558 ประธานกรรมการ พร้อมด้วย คณะกรรมการ เจ้าหน้าที่ และสมาชิกสหกรณ์ออมทรัพย์จุฬาฯ ร่วมพิธีทอดกฐินสามัคคี ประจำปี 2558 เพื่อสบทบทุนสร้างพระอุโบสถ ณ วัดหนองแดง อ.ภูเวียง จ.น่าน

## ❖ หยั่งเสียงเลือกตั้งกรรมการดำเนินการ และเลือกตั้งผู้ประสานงานประจำหน่วย ปี 2559

1. วันที่ 24-28 สิงหาคม 2558 คณะกรรมการดำเนินการหยั่งเสียงเลือกตั้งกรรมการดำเนินการสหกรณ์ออมทรัพย์จุฬาฯ เปิดรับสมัครสมาชิก เพื่อสมัครเข้ารับการหยั่งเสียงเลือกตั้งเป็นกรรมการสหกรณ์ฯ ณ สำนักงานสหกรณ์ออมทรัพย์จุฬาฯ อาคารจามจุรี 9

2. วันที่ 24-28 สิงหาคม 2558 คณะกรรมการดำเนินการหยั่งเสียงเลือกตั้งกรรมการดำเนินการสหกรณ์ออมทรัพย์จุฬาฯ เปิดรับสมัครสมาชิก เพื่อสมัครเข้ารับการเลือกตั้งเป็นผู้ประสานงานประจำหน่วยสหกรณ์ฯ ณ สำนักงานสหกรณ์ออมทรัพย์จุฬาฯ อาคารจามจุรี 9

3. วันที่ 23 กันยายน 2558 คณะกรรมการดำเนินการหยั่งเสียงเลือกตั้งกรรมการดำเนินการสหกรณ์ออมทรัพย์จุฬาฯ เปิดรับสมัครสมาชิก เพื่อสมัครเข้ารับการเลือกตั้งเป็นผู้ประสานงานประจำหน่วยสหกรณ์ฯ หน่วยที่ 17 เนื่องจากไม่มีผู้สมัครในระหว่างวันที่ 24-28 สิงหาคม 2558 ณ สำนักงานสหกรณ์ออมทรัพย์จุฬาฯ อาคารจามจุรี 9

4. วันที่ 6 พฤศจิกายน 2558 คณะกรรมการดำเนินการหยั่งเสียงเลือกตั้งกรรมการดำเนินการสหกรณ์ออมทรัพย์จุฬาฯ และเลือกตั้งผู้ประสานงานประจำหน่วย ปี 2559 จัดให้มีการลงคะแนนหยั่งเสียงเลือกตั้งคณะกรรมการดำเนินการสหกรณ์ออมทรัพย์จุฬาฯ และเลือกตั้งผู้ประสานงานประจำหน่วยประจำปี 2559 ล่วงหน้า โดยจัดให้สมาชิกที่ไม่อาจใช้สิทธิลงคะแนนหยั่งเสียงเลือกตั้งฯ และเลือกตั้งฯ ในวันลงคะแนนปกติ มาใช้สิทธิลงคะแนวล่วงหน้าได้ ณ หน่วยเลือกตั้งล่วงหน้า สำนักงานสหกรณ์ออมทรัพย์จุฬาฯ อาคารจามจุรี 9

5. วันที่ 20 พฤศจิกายน 2558 คณะกรรมการดำเนินการหยั่งเสียงเลือกตั้งกรรมการดำเนินการ สหกรณ์ออมทรัพย์จุฬาฯ และเลือกตั้งผู้ประสานงานประจำหน่วย ปี 2559 จัดให้มีการลงคะแนนหยั่งเสียงเลือกตั้งคณะกรรมการดำเนินการสหกรณ์ออมทรัพย์จุฬาฯ และเลือกตั้งผู้ประสานงานประจำหน่วย ประจำปี 2559 ตั้งแต่เวลา 08.30- 15.30 น. และนับคะแนนรวม ณ ห้องประชุม 117 คณะวิศวกรรมศาสตร์ จุฬาลงกรณ์มหาวิทยาลัย โดยสมาชิกผู้มีสิทธิลงคะแนนนหยั่งเสียงเลือกตั้ง มีจำนวน 11,486 คน มาใช้สิทธิหยั่งเสียงเลือกตั้งกรรมการ และเลือกตั้งผู้ประสานงาน จำนวน 5,669 คน คิดเป็นร้อยละ 49.36

## กิจกรรมเพื่อสังคม

## ❖ มอบเงินสมทบทุน “หัวใจไทย ส่งไปเนปาล”

วันที่ 29 พฤษภาคม 2558 คณะกรรมการ ดำเนินการมอบเงินบริจาคผ่านรัฐบาล ร่วมช่วยเหลือผู้ประสบภัย แผ่นดินไหวประเทศเนปาลในโครงการ “หัวใจไทย ส่งไปเนปาล” จำนวน 50,000 บาท โดยมี มล.ปนัดดา ดิศกุล รัฐมนตรีประจำสำนักนายกรัฐมนตรี เป็นผู้แทนรับมอบ ณ ห้องรับรอง ตึกนาريسโมสร ทำเนียบรัฐบาล

## ❖ มอบอาคารเรียน โรงเรียนบ้านพวย (สาขาพวยใต้) อ.แม่แจ่ม จ.เชียงใหม่

วันที่ 22 พฤศจิกายน 2558 ประธานกรรมการ คณะกรรมการ และเจ้าหน้าที่สหกรณ์ออมทรัพย์จุฬาฯ ร่วมทำพิธีเปิด และส่งมอบอาคารเรียน พร้อมทั้งมอบอุปกรณ์เครื่องเขียน เสื้อผ้าเครื่องนุ่งห่ม และของเล่นให้กับเด็ก โรงเรียนบ้านพวย (สาขาพวยใต้) ในเขตพื้นที่สถานีเกษตรหลวงอินทนนท์ ต.ปางหินฝน อ.แม่แจ่ม จ.เชียงใหม่ ซึ่งสหกรณ์ออมทรัพย์จุฬาฯ สนับสนุนงบประมาณในการก่อสร้างอาคารพร้อมอุปกรณ์ เป็นเงิน 500,000.00 บาท ในโอกาสนี้ นายกองค้การบริหารส่วนตำบลปางหินฝน และผู้ใหญ่บ้าน หมู่ 12 บ้านพวยใต้ เป็นผู้รับมอบ

## ❖ มอบอาคารเรียนศูนย์พัฒนาเด็กเล็กบ้านแม่ลานคำ อ.สะเมิง จ.เชียงใหม่

วันที่ 6 ธันวาคม 2558 ประธานกรรมการ คณะกรรมการ และเจ้าหน้าที่สหกรณ์ออมทรัพย์จุฬาฯ ร่วมทำพิธีเปิดและส่งมอบอาคารศูนย์พัฒนาเด็กเล็กบ้านแม่ลานคำ ในเขตพื้นที่เกษตรหลวงปางดะ ต.สะเมิงใต้ อ.สะเมิง จ.เชียงใหม่ ซึ่งสหกรณ์ออมทรัพย์จุฬาฯ สนับสนุนงบประมาณในการก่อสร้างอาคารพร้อมอุปกรณ์ เป็นเงิน 500,000 บาท เพื่อใช้อาคารเรียนหลังนี้เป็นห้องเรียนและห้องกิจกรรมสำหรับเด็กเล็กในหมู่บ้าน ในโอกาสนี้ นายอำเภอสะเมิง และนายกเทศมนตรีตำบลสะเมิงใต้ เป็นผู้รับมอบ

แสดงความยินดี

ในปี 2558 คณะกรรมการดำเนินการ และเจ้าหน้าที่สหกรณ์ออมทรัพย์จุฬาฯ ได้ร่วมแสดงความยินดีกับผู้บริหารหน่วยงานในจุฬาลงกรณ์มหาวิทยาลัย และหน่วยงานภายนอกในโอกาสต่างๆ รวม 37 หน่วยงาน ดังนี้

ที่	ปี 2558	เนื่องในโอกาส	ชื่อหน่วยงาน
1.	7 มกราคม	แสดงความยินดีครบรอบ 98 ปี	คณะอักษรศาสตร์
2.	29 มกราคม	แสดงความยินดีครบรอบ 98 ปี	คณะวิทยาศาสตร์
3.	13 กุมภาพันธ์	แสดงความยินดีครบรอบ 29 ปี	ศูนย์บริการวิชาการแห่งจุฬาฯ
4.	2 มีนาคม	แสดงความยินดีครบรอบ 32 ปี	คณะศิลปกรรมศาสตร์
5.	23 มีนาคม	แสดงความยินดีเปิดที่ทำการ	ศูนย์หนังสือจุฬาฯ สาขาศาเลาพระแก้ว
6.	2 เมษายน	แสดงความยินดีครบรอบ 8 ปี	ศูนย์บริการสุขภาพแห่งจุฬาฯ
7.	2 เมษายน	แสดงความยินดีครบรอบ 38 ปี	โรงพิมพ์แห่งจุฬาฯ
8.	17 เมษายน	แสดงความยินดีครบรอบ 24 ปี	สถาบันวิจัยพลังงาน
9.	22 เมษายน	แสดงความยินดีครบรอบ 80 ปี	คณะสัตวแพทยศาสตร์
10.	24 เมษายน	แสดงความยินดีครบรอบ 24 ปี	สถาบันวิจัยทรัพยากรทางน้ำ
11.	6 พฤษภาคม	แสดงความยินดีครบรอบ 57 ปี	สโมสรอาจารย์
12.	22 พฤษภาคม	แสดงความยินดีครบรอบ 75 ปี	คณะทันตแพทยศาสตร์
13.	22 พฤษภาคม	แสดงความยินดีครบรอบ 82 ปี	คณะสถาปัตยกรรมศาสตร์
14.	26 พฤษภาคม	แสดงความยินดีครบรอบ 37 ปี	สำนักงานวิทยทรัพยากร
15.	2 มิถุนายน	แสดงความยินดีครบรอบ 102 ปี	คณะวิศวกรรมศาสตร์
16.	18 มิถุนายน	แสดงความยินดีครบรอบ 43 ปี	คณะนิติศาสตร์
17.	18 มิถุนายน	แสดงความยินดีครบรอบ 40 ปี	ศูนย์หนังสือจุฬาฯ
18.	29 มิถุนายน	แสดงความยินดีครบรอบ 19 ปี	ศูนย์กีฬาแห่งจุฬาฯ
19.	3 กรกฎาคม	แสดงความยินดีครบรอบ 50 ปี	คณะนิเทศศาสตร์

ที่	ปี 2558	เนื่องในโอกาส	ชื่อหน่วยงาน
20.	7 กรกฎาคม	แสดงความยินดีครบรอบ 19 ปี	คณะจิตวิทยา
21.	10 กรกฎาคม	แสดงความยินดีครบรอบ 58 ปี	คณะครุศาสตร์
22.	23 กรกฎาคม	แสดงความยินดีครบรอบ 53 ปี	บัณฑิตวิทยาลัย
23.	7 สิงหาคม	แสดงความยินดีครบรอบ 45 ปี	คณะเศรษฐศาสตร์
24.	18 สิงหาคม	แสดงความยินดีครบรอบ 67 ปี	คณะรัฐศาสตร์
25.	15 กันยายน	แสดงความยินดีครบรอบ 33 ปี	สถาบันบัณฑิตบริหารธุรกิจศศินทร์
26.	22 กันยายน	แสดงความยินดีเปิดที่ทำการ	ชุมนุมสหกรณ์ตำรวจแห่งชาติ จำกัด สหกรณ์ออมทรัพย์ตำรวจแห่งชาติ จำกัด
27.	22 กันยายน	แสดงความยินดีครบรอบ 27 ปี	วิทยาลัยปิโตรเลียมและปิโตรเคมี
28.	30 กันยายน	แสดงความยินดีครบรอบ 8 ปี	วิทยาลัยวิทยาศาสตร์สาธารณสุข
29.	22 ตุลาคม	แสดงความยินดีครบรอบ 77 ปี	คณะพาณิชยศาสตร์และการบัญชี
30.	6 พฤศจิกายน	แสดงความยินดีครบรอบ 38 ปี	สถาบันภาษา
31.	16 พฤศจิกายน	แสดงความยินดีครบรอบ 24 ปี	คณะสหเวชศาสตร์
32.	20 พฤศจิกายน	แสดงความยินดีครบรอบ 45 ปี	สหกรณ์ออมทรัพย์กรมส่งเสริมการเกษตร จำกัด
33.	8 ธันวาคม	แสดงความยินดีครบรอบ 102 ปี	คณะเภสัชศาสตร์
34.	14 ธันวาคม	แสดงความยินดีเปิดสำนักงานใหม่	สถาบันทรัพย์สินทางปัญญาแห่งจุฬาฯ
35.	18 ธันวาคม	แสดงความยินดีครบรอบ 50 ปี	สถานีวิทยุจุฬาฯ
36.	23 ธันวาคม	แสดงความยินดีครบรอบ 49 ปี	วิทยาลัยประชากรศาสตร์
37.	25 ธันวาคม	แสดงความยินดีครบรอบ 27 ปี	คณะพยาบาลศาสตร์



**งบดุลและรายงานประจำปี 2558  
แสดงผลงานของสหกรณ์**

## หนังสือรับรองของสหกรณ์

สหกรณ์ออมทรัพย์จุฬาลงกรณ์มหาวิทยาลัย จำกัด

วันที่ 19 มกราคม 2559

เรียน นายมนตรี ชั่วชู

หนังสือรับรองฉบับนี้ให้ไว้เพื่อประโยชน์ของท่านในการตรวจสอบงบการเงินของสหกรณ์ออมทรัพย์จุฬาลงกรณ์มหาวิทยาลัย จำกัด สำหรับปีสิ้นสุดวันที่ 31 ธันวาคม 2558 เพื่อแสดงความเห็นว่างบการเงินดังกล่าวแสดงฐานะการเงิน ณ วันที่ 31 ธันวาคม 2558 ผลการดำเนินงาน และกระแสเงินสด สำหรับปีสิ้นสุดวันเดียวกันของสหกรณ์ออมทรัพย์จุฬาลงกรณ์มหาวิทยาลัย จำกัด โดยถูกต้องตามที่ควรในสาระสำคัญตามระเบียบที่นายทะเบียนสหกรณ์กำหนดหรือไม่

ข้าพเจ้าเป็นผู้รับผิดชอบในความถูกต้องและครบถ้วนของข้อมูลในงบการเงินที่ท่านตรวจสอบ ซึ่งงบการเงินดังกล่าว ได้จัดทำขึ้นตามระเบียบที่นายทะเบียนสหกรณ์กำหนด

ข้าพเจ้าขอรับรองรายละเอียดเกี่ยวกับงบการเงินที่ท่านตรวจสอบตามที่ข้าพเจ้าทราบ และคิดว่าควรจะเป็นดังต่อไปนี้

1. งบการเงินไม่มีการแสดงข้อมูลที่ขัดต่อข้อเท็จจริงอันเป็นสาระสำคัญ ซึ่งรวมถึงการละเว้นการแสดงรายการและข้อมูลต่าง ๆ
2. ข้าพเจ้าได้จัดเอกสารหลักฐานและข้อมูลดังต่อไปนี้ให้ท่านตรวจสอบครบถ้วนแล้ว คือ
  - 2.1 บันทึกรายการบัญชี เอกสารหลักฐานประกอบรายการบัญชี และข้อมูลอื่นที่เกี่ยวข้องทั้งหมด
  - 2.2 รายงานการประชุมคณะกรรมการดำเนินการ และรายงานการประชุมใหญ่
3. ไม่มีรายการผิดปกติที่เกี่ยวข้องกับการกระทำของคณะกรรมการดำเนินการ หรือเจ้าหน้าที่ของสหกรณ์ ผู้ซึ่งมีหน้าที่สำคัญเกี่ยวกับระบบบัญชี และระบบการควบคุมภายใน หรือรายการผิดปกติที่มีผลกระทบอย่างเป็นทางการเป็นสาระสำคัญต่องบการเงิน
4. สหกรณ์ได้ปฏิบัติตามเงื่อนไขของสัญญาทั้งหมด ซึ่งหากไม่ปฏิบัติตามอาจมีผลกระทบอย่างมีสาระสำคัญต่องบการเงิน นอกจากนี้ สหกรณ์ได้ปฏิบัติตามระเบียบและข้อกำหนดของหน่วยงานราชการ หรือหน่วยงานที่กำกับดูแล ซึ่งหากไม่ปฏิบัติตามอาจมีผลกระทบอย่างมีสาระสำคัญต่องบการเงิน



5. สหกรณ์ไม่ได้รับหนังสือแจ้งจากหน่วยราชการอันมีผลต่องบการเงิน เพราะมิได้ปฏิบัติตามกฎหมายหรือข้อบังคับ ซึ่งรวมถึงการถูกเรียกชดเชย หรือถูกประเมินภาษีอากร หรือมีหนี้สินที่อาจเกิดขึ้นในภายหน้า ซึ่งควรจะได้นำมาพิจารณาเปิดเผยในหมายเหตุประกอบงบการเงิน หรือใช้เป็นหลักเกณฑ์ในการตั้งสำรองค่าเสียหายที่อาจเกิดขึ้น

6. รายการหรือข้อมูลดังต่อไปนี้มีการบันทึกหรือเปิดเผยไว้อย่างเพียงพอและเหมาะสมในงบการเงิน

6.1 รายการธุรกิจที่มีกับสาขาของสหกรณ์หรือบุคคลอื่น

6.2 ข้อตกลงกับสถาบันการเงินเกี่ยวกับภาระผูกพันเงินฝาก หรือข้อจำกัดการใช้เงินกู้

6.3 สินทรัพย์ที่ใช้เป็นหลักประกัน

7. สหกรณ์มีกรรมสิทธิ์ในสินทรัพย์ทั้งหมดอย่างถูกต้องตามกฎหมาย และไม่มีภาระผูกพันหรือข้อผูกมัดใด ๆ ในสินทรัพย์ของสหกรณ์ เว้นแต่ที่ได้เปิดเผยไว้ในหมายเหตุประกอบงบการเงิน

8. สหกรณ์ได้บันทึกหรือเปิดเผยรายการหนี้สินทั้งหมดของสหกรณ์ ทั้งที่เกิดขึ้นแล้วและอาจเกิดขึ้นในภายหน้าไว้อย่างเหมาะสม รวมทั้งได้มีการเปิดเผยไว้ในหมายเหตุประกอบงบการเงินเกี่ยวกับหลักประกันทั้งหมดที่สหกรณ์ให้แก่บุคคลที่สาม นอกจากนี้สหกรณ์ไม่มีคดีฟ้องร้องอื่นและไม่มีความคิดที่คาดว่าจะเกิดขึ้น

9. นอกจากเรื่องที่ยกมาไว้ในหมายเหตุประกอบงบการเงินแล้ว ไม่มีเหตุการณ์ใดเกิดขึ้นหรือไม่ปรากฏข้อเท็จจริงใดที่มีผลกระทบต่องบการเงินอย่างมีสาระสำคัญ ซึ่งต้องนำมาปรับปรุงงบการเงินหรือเปิดเผยในหมายเหตุประกอบงบการเงินอีก

ขอแสดงความนับถือ



(รองศาสตราจารย์ ดร.สวัสดิ์ แสงบางปลา)

ประธานกรรมการดำเนินการ

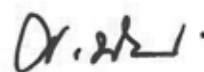

(นางศิริวรรณ ปัญญาธรรม)

ผู้จัดการ

# บริษัท มอนทรีส์ออบบ์ญูซีแอนด์กฏหมาย จำกัด

## MONTREE AUDIT AND LAW CO., LTD.

### รายงานของผู้สอบบัญชี

#### เสนอ นายทะเบียนสหกรณ์

ข้าพเจ้าได้ตรวจสอบงบการเงินของสหกรณ์ออมทรัพย์จุฬาลงกรณ์มหาวิทยาลัย จำกัด ซึ่งประกอบด้วยงบแสดงฐานะการเงิน ณ วันที่ 31 ธันวาคม 2558 งบกำไรขาดทุน และงบกระแสเงินสด สำหรับปีสิ้นสุดวันเดียวกัน รวมถึงหมายเหตุสรุปนโยบายการบัญชีที่สำคัญและหมายเหตุเรื่องอื่น ๆ

#### ความรับผิดชอบของคณะกรรมการดำเนินการสหกรณ์ต่องบการเงิน

คณะกรรมการดำเนินการสหกรณ์เป็นผู้รับผิดชอบในการจัดทำและการนำเสนองบการเงินเหล่านี้โดยถูกต้องตามที่ควรตามระเบียบนายทะเบียนสหกรณ์ และรับผิดชอบเกี่ยวกับการควบคุมภายในที่คณะกรรมการดำเนินการสหกรณ์พิจารณาว่าจำเป็นเพื่อให้สามารถจัดทำงบการเงินที่ปราศจากการแสดงข้อมูลที่ขัดต่อข้อเท็จจริงอันเป็นสาระสำคัญไม่ว่าจะเกิดจากการทุจริตหรือข้อผิดพลาด

#### ความรับผิดชอบของผู้สอบบัญชี

ข้าพเจ้าเป็นผู้รับผิดชอบในการแสดงความเห็นต่องบการเงินดังกล่าวจากผลการตรวจสอบของข้าพเจ้า ข้าพเจ้าได้ปฏิบัติตามตรวจสอบตามมาตรฐานการสอบบัญชี และระเบียบนายทะเบียนสหกรณ์ ซึ่งกำหนดให้ข้าพเจ้าปฏิบัติตามข้อกำหนดด้านจรรยาบรรณของผู้สอบบัญชีสหกรณ์ รวมถึงวางแผนและปฏิบัติตามตรวจสอบเพื่อให้ได้ความเชื่อมั่นอย่างสมเหตุสมผลว่างบการเงินปราศจากการแสดงข้อมูลที่ขัดต่อข้อเท็จจริงอันเป็นสาระสำคัญหรือไม่

การตรวจสอบรวมถึงการใช้วิธีการตรวจสอบเพื่อให้ได้มาซึ่งหลักฐานการสอบบัญชีเกี่ยวกับจำนวนเงินและการเปิดเผยข้อมูลในงบการเงิน วิธีการตรวจสอบที่เลือกใช้ขึ้นอยู่กับดุลยพินิจของผู้สอบบัญชี ซึ่งรวมถึงการประเมินความเสี่ยงจากการแสดงข้อมูลที่ขัดต่อข้อเท็จจริงอันเป็นสาระสำคัญของงบการเงินไม่ว่าจะเกิดจากการทุจริตหรือข้อผิดพลาด ในการประเมินความเสี่ยงดังกล่าว ผู้สอบบัญชีพิจารณาการควบคุมภายในที่เกี่ยวข้องกับการจัดทำและการนำเสนองบการเงินโดยถูกต้องตามที่ควรของสหกรณ์เพื่อออกแบบวิธีการตรวจสอบที่เหมาะสมกับสถานการณ์ แต่ไม่ใช่เพื่อวัตถุประสงค์ในการแสดงความเห็นต่อประสิทธิภาพของการควบคุมภายในของสหกรณ์ การตรวจสอบรวมถึงการประเมินความเหมาะสมของนโยบายการบัญชีที่คณะกรรมการดำเนินการสหกรณ์ใช้และความสมเหตุสมผลของประมาณการทางบัญชีที่จัดทำขึ้นโดยคณะกรรมการดำเนินการสหกรณ์ รวมทั้งการประเมินการนำเสนองบการเงินโดยรวม

ข้าพเจ้าเชื่อว่าหลักฐานการสอบบัญชีที่ข้าพเจ้าได้รับเพียงพอและเหมาะสมเพื่อใช้เป็นเกณฑ์  
ในการแสดงความเห็นของข้าพเจ้า

### ความเห็น

ข้าพเจ้าเห็นว่างบการเงินข้างต้นนี้แสดงฐานะการเงินของสหกรณ์ออมทรัพย์จุฬาลงกรณ์  
มหาวิทยาลัย จักัด ณ วันที่ 31 ธันวาคม 2558 ผลการดำเนินงาน และกระแสเงินสด สำหรับปีสิ้นสุด  
วันเดียวกัน โดยถูกต้องตามที่ควรในสาระสำคัญตามระเบียบนายทะเบียนสหกรณ์

### ข้อมูลและเหตุการณ์ที่เน้น

ข้าพเจ้าขอให้สังเกตหมายเหตุประกอบงบการเงินข้อ 3 เงินฝากสหกรณ์เครดิตยูเนียนมงคล  
เศรษฐี จักัด จำนวน 215,478,224.96 บาท บันทึกบัญชีด้วยจำนวนเงินคงเหลือตามบัญชี ณ วันสิ้นปี  
ทางบัญชี ซึ่งรวมดอกเบี้ยเงินฝากไว้ด้วยแล้ว ครบกำหนดคืนเงินฝากวันที่ 6 มีนาคม 2558 แต่สหกรณ์  
เครดิตยูเนียนมงคลเศรษฐี จักัด ไม่สามารถชำระเงินต้นพร้อมดอกเบี้ยจำนวนดังกล่าวได้ สหกรณ์จึง  
ได้ยื่นฟ้องต่อศาลจังหวัดธัญบุรีเพื่อเรียกชำระเงินต้นพร้อมดอกเบี้ย และศาลมีคำสั่งนัดไกล่เกลี่ย ซึ่งคดี  
มีแนวโน้มที่จะตกลงกันได้ โดยสหกรณ์เครดิตยูเนียนมงคลเศรษฐี จักัด มีแนวโน้มจะยอมชำระเป็น  
หุ้นสามัญบริษัท สหประกันชีวิต จักัด (มหาชน) มูลค่าหุ้นจำนวน 190,000,000.00 บาท สหกรณ์จึงตั้ง  
ค่าเผื่อนี้สงสัยจะสูญเสียสำหรับความเสียหายที่อาจจะเกิดขึ้น โดยคำนวณจากเงินต้นหักด้วยมูลค่าหุ้น  
ของบริษัท สหประกันชีวิต จักัด (มหาชน) รวมดอกเบี้ยอีกจำนวน 15,478,224.96 บาท รวมเป็นเงิน  
25,478,224.96 บาท

ทั้งนี้ ความเห็นของข้าพเจ้าต่องบการเงินของสหกรณ์ไม่ได้มีเงื่อนไขในเรื่องที่ข้าพเจ้าขอให้  
สังเกตข้างต้น

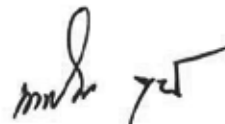

(นายพงศ์คณิต คุณัมพรานนท์)

ผู้สอบบัญชี

บริษัท มนตรีสอบบัญชีและกฎหมาย จักัด

240/95 – 96 จรัญสนิทวงศ์ 28/7 บ้านช่างหล่อ บางกอกน้อย กรุงเทพมหานคร

วันที่ 19 มกราคม 2559

## สหกรณ์ออมทรัพย์จุฬาลงกรณ์มหาวิทยาลัย จำกัด

## งบแสดงฐานะการเงิน (1)

ณ วันที่ 31 ธันวาคม 2558 และ 2557

สินทรัพย์	หมายเหตุ	ปี 2558	ปี 2557
		บาท	บาท
<b>สินทรัพย์หมุนเวียน</b>			
เงินสดและเงินฝากธนาคาร	2	661,969,777.40	789,271,784.77
เงินฝากสหกรณ์อื่น - สุทธิ	3	1,803,968,063.89	1,863,428,107.83
เงินลงทุนระยะสั้น	4	2,556,767,932.53	3,654,651,026.68
เงินให้กู้ยืมระยะสั้น - สุทธิ	5	2,724,905,810.74	2,094,321,313.69
ลูกหนี้ระยะสั้น - สุทธิ	6	61,723,375.61	58,438,655.89
ดอกเบี้ยเงินให้กู้ค้างรับ		3,024,952.94	4,579,950.54
สินทรัพย์หมุนเวียนอื่น - สุทธิ	7	266,973,783.88	226,334,520.05
รวมสินทรัพย์หมุนเวียน		<u>8,079,333,696.99</u>	<u>8,691,025,359.45</u>
<b>สินทรัพย์ไม่หมุนเวียน</b>			
เงินฝากสหกรณ์เครดิตยูเนียนคลองจั่น จำกัด - สุทธิ	8	0.00	36,692,746.00
เงินลงทุนระยะยาว	4	14,669,641,851.42	11,740,229,787.20
เงินให้กู้ยืมระยะยาว - สุทธิ	5	14,390,829,343.81	13,691,962,402.84
ที่ดิน อาคารและอุปกรณ์ - สุทธิ	9	6,743,546.69	10,295,598.38
สิทธิการใช้ประโยชน์อาคารสำนักงาน		88,962,755.92	96,687,814.28
สินทรัพย์ไม่หมุนเวียนอื่น	10	3,512,197.00	3,126,457.50
รวมสินทรัพย์ไม่หมุนเวียน		<u>29,159,689,694.84</u>	<u>25,578,994,806.20</u>
<b>รวมสินทรัพย์</b>		<u><b>37,239,023,391.83</b></u>	<u><b>34,270,020,165.65</b></u>

๗

สภกรณ์ออมทรัพย์จุฬาลงกรณ์มหาวิทยาลัย จำกัด

งบแสดงฐานะการเงิน (2)

ณ วันที่ 31 ธันวาคม 2558 และ 2557

		ปี 2558	ปี 2557
	หมายเหตุ	บาท	บาท
<b>หนี้สินและทุนของสภกรณ์</b>			
<b>หนี้สินหมุนเวียน</b>			
เงินเบิกเกินบัญชีธนาคารและเงินกู้ยืมระยะสั้น	11	6,970,026,222.47	6,145,575,413.08
เงินรับฝาก	12	13,356,344,798.32	11,659,513,566.26
หนี้สินหมุนเวียนอื่น	13	196,326,571.22	167,915,192.96
รวมหนี้สินหมุนเวียน		20,522,697,592.01	17,973,004,172.30
<b>หนี้สินไม่หมุนเวียน</b>			
หนี้สินไม่หมุนเวียนอื่น	14	36,204,598.11	34,311,707.87
รวมหนี้สินไม่หมุนเวียน		36,204,598.11	34,311,707.87
รวมหนี้สิน		20,558,902,190.12	18,007,315,880.17

๓

## สหกรณ์ออมทรัพย์จุฬาลงกรณ์มหาวิทยาลัย จำกัด

## งบแสดงฐานะการเงิน (3)

ณ วันที่ 31 ธันวาคม 2558 และ 2557

หมายเหตุ	ปี 2558	ปี 2557
	บาท	บาท
<b>ทุนของสหกรณ์</b>		
ทุนเรือนหุ้น (มูลค่าหุ้นละ 10.00 บาท)		
หุ้นที่ชำระเต็มมูลค่าแล้ว	12,473,453,690.00	11,932,198,250.00
ทุนสำรอง	2,147,461,629.40	1,989,886,203.09
ทุนสะสมตามข้อบังคับ ระเบียบ และอื่น ๆ	15 737,893,460.08	763,513,079.43
กำไร (ขาดทุน) จากเงินลงทุนที่ยังไม่เกิดขึ้น	16 543,294,510.08	540,211,576.58
กำไร (ขาดทุน) สุทธิประจำปี	778,017,912.15	1,036,895,176.38
<b>รวมทุนของสหกรณ์</b>	<b>16,680,121,201.71</b>	<b>16,262,704,285.48</b>
<b>รวมหนี้สินและทุนของสหกรณ์</b>	<b>37,239,023,391.83</b>	<b>34,270,020,165.65</b>

หมายเหตุประกอบงบการเงินเป็นส่วนหนึ่งของงบการเงินนี้

(ลงชื่อ)



(รองศาสตราจารย์ ดร. สวัสดิ์ แสงบางปลา)

ประธานกรรมการ

(ลงชื่อ)



(นายอิรัตน์ บุญสมบุรณ์สกุล)

เลขานุการ

วันที่ 19 มกราคม 2559

สหกรณ์ออมทรัพย์จุฬาลงกรณ์มหาวิทยาลัย จำกัด

งบกำไรขาดทุน (1)

สำหรับปีสิ้นสุดวันที่ 31 ธันวาคม 2558 และ 2557

	ปี 2558		ปี 2557	
	บาท	%	บาท	%
<b>รายได้ดอกเบี้ยและผลตอบแทนจากเงินลงทุน</b>				
ดอกเบี้ยรับเงินให้กู้ (รายละเอียดแนบ)	793,671,879.44	51.98	847,503,594.96	47.18
ดอกเบี้ยรับเงินฝาก (รายละเอียดแนบ)	42,183,890.08	2.76	111,359,590.86	6.20
ผลตอบแทนจากเงินลงทุน (รายละเอียดแนบ)	690,963,930.87	45.26	837,503,396.67	46.62
<b>รวมรายได้ดอกเบี้ย</b>				
<b>และผลตอบแทนจากเงินลงทุน</b>	<b>1,526,819,700.39</b>	<b>100.00</b>	<b>1,796,366,582.49</b>	<b>100.00</b>
<b>ค่าใช้จ่ายดอกเบี้ยและเงินลงทุน</b>				
ดอกเบี้ยจ่ายเงินรับฝาก	378,633,869.06	24.80	302,170,430.01	16.82
ดอกเบี้ยจ่ายเงินกู้ยืมระยะสั้น	183,319,521.80	12.01	266,801,045.14	14.84
<b>รวมค่าใช้จ่ายดอกเบี้ยและเงินลงทุน</b>	<b>561,953,390.86</b>	<b>36.81</b>	<b>568,771,475.15</b>	<b>31.66</b>
<b>หัก</b> หนี้สงสัยจะสูญและหนี้สูญ				
หนี้สงสัยจะสูญ - ลูกหนี้ (เกินความต้องการ)	(45,574.40)	(0.00)	(86,820.00)	(0.00)
<b>รวมหนี้สงสัยจะสูญและหนี้สูญ</b>	<b>(45,574.40)</b>	<b>(0.00)</b>	<b>(86,820.00)</b>	<b>(0.00)</b>
<b>รายได้ดอกเบี้ยและผลตอบแทน</b>				
<b>จากเงินลงทุน - สุทธิ</b>	<b>964,911,883.93</b>	<b>63.20</b>	<b>1,227,681,927.34</b>	<b>68.34</b>
<b>บวก</b> รายได้อื่น				
ค่าธรรมเนียมแรกเข้า	72,700.00	0.00	72,900.00	0.00
กำไรจากการจำหน่ายสินทรัพย์	653,000.00	0.04	853,000.00	0.04
รายได้ค่าเช่าห้องประชุม	127,300.00	0.01	59,200.00	0.00
รายได้จากการรับบริจาคเครื่องใช้สำนักงาน	9,650.55	0.00	9,650.55	0.00
รายได้ค่าจัดประชุมสัมมนา				
เพื่อให้สิ้นเดือนกรกฎาคม	311,850.00	0.02	311,100.00	0.02
รายได้เบ็ดเตล็ด	522,437.38	0.03	352,978.53	0.02
<b>รวมรายได้อื่น</b>	<b>1,698,937.93</b>	<b>0.11</b>	<b>1,458,829.08</b>	<b>0.08</b>

## สหกรณ์ออมทรัพย์จุฬาลงกรณ์มหาวิทยาลัย จำกัด

## งบกำไรขาดทุน (2)

สำหรับปีสิ้นสุดวันที่ 31 ธันวาคม 2558 และ 2557

	ปี 2558		ปี 2557	
	บาท	%	บาท	%
<b>หัก ค่าใช้จ่ายในการดำเนินงาน</b>				
<b>ค่าใช้จ่ายเกี่ยวกับเจ้าหน้าที่</b>				
เงินเดือน	28,046,700.13	1.84	26,181,954.52	1.46
ค่าล่วงเวลา	794,773.16	0.05	781,833.25	0.04
ค่ารักษาพยาบาล	1,321,263.50	0.09	1,272,011.00	0.07
ค่าเล่าเรียนบุตร	179,601.00	0.01	163,116.50	0.01
สวัสดิการช่วยเหลือการศึกษาบุตร	42,300.00	0.00	47,200.00	0.00
เงินสมทบกองทุนเงินทดแทน	6,153.00	0.00	5,294.00	0.00
เงินสมทบกองทุนประกันสังคม	529,504.00	0.03	524,888.00	0.03
เงินสมทบกองทุนสำรองเลี้ยงชีพ	1,942,532.88	0.13	1,820,594.00	0.10
ค่าบำเหน็จและขอเชยเจ้าหน้าที่	3,507,286.03	0.23	2,512,290.22	0.14
ค่าเบี้ยประกันอุบัติเหตุเจ้าหน้าที่	130,426.00	0.01	132,492.00	0.01
ค่าเครื่องแต่งกายเจ้าหน้าที่	480,000.00	0.03	488,000.00	0.03
สวัสดิการช่วยเหลือเจ้าหน้าที่ประสบภัย	200,000.00	0.01	200,000.00	0.01
ค่าเบี้ยประกันภัยสุขภาพกลุ่มเจ้าหน้าที่	355,664.12	0.02	346,965.78	0.02
ค่าเช่าเกียรติคุณ	46,472.00	0.00	10,400.00	0.00
ค่าฝึกอบรมและร่วมประชุมสัมมนาเจ้าหน้าที่	356,580.00	0.02	490,767.30	0.03
ค่าสัมมนาเจ้าหน้าที่	1,469,701.72	0.10	1,791,707.55	0.10
<b>รวม</b>	<b>39,408,957.54</b>	<b>2.58</b>	<b>36,769,514.12</b>	<b>2.05</b>
<b>ค่าใช้จ่ายเกี่ยวกับอาคาร สถานที่ และอุปกรณ์</b>				
ค่าเช่าอาคารสถานที่	504,547.00	0.03	487,347.00	0.03
ค่าซ่อมแซมและบริการบำรุงรักษาอาคาร	891,800.00	0.06	1,042,715.81	0.06
สิทธิการใช้อาคารสำนักงานตัดจ่าย	7,725,058.36	0.51	7,725,058.36	0.43
ค่าปรับปรุงและตกแต่งสำนักงานตัดจ่าย	1,339,727.20	0.09	2,031,221.10	0.11
ค่าบริการบำรุงรักษาเครื่องใช้สำนักงาน	403,929.13	0.03	281,749.60	0.02
ค่าซ่อมแซมและปรับปรุงเครื่องใช้สำนักงาน	100,058.00	0.01	144,052.78	0.01
ค่าซ่อมแซมบำรุงรักษาเครื่องคอมพิวเตอร์ และโปรแกรม	3,378,121.50	0.22	3,168,191.00	0.18



สหกรณ์ออมทรัพย์จุฬาลงกรณ์มหาวิทยาลัย จำกัด  
 งบกำไรขาดทุน (3)  
 สำหรับปีสิ้นสุดวันที่ 31 ธันวาคม 2558 และ 2557

	ปี 2558		ปี 2557	
	บาท	%	บาท	%
<b>ค่าใช้จ่ายเกี่ยวกับอาคาร สถานที่</b>				
และอุปกรณ์ (ต่อ)				
ค่าประกันภัยภัยทรัพย์สิน	48,342.60	0.00	53,714.00	0.00
ค่าใช้จ่ายพัฒนาปรับปรุงซอฟต์แวร์	2,173,137.00	0.14	338,120.00	0.02
ค่าซ่อมแซมและบำรุงรักษายานพาหนะ	137,408.33	0.01	122,085.03	0.01
ค่าเบี้ยประกันภัยและภาชียานพาหนะ	128,344.49	0.01	154,312.42	0.01
ค่าน้ำมันเชื้อเพลิงและหล่อลื่น	206,229.67	0.01	278,615.03	0.02
ค่าเสื่อมราคา - เครื่องใช้สำนักงาน	1,127,370.47	0.07	1,201,421.46	0.07
ค่าเสื่อมราคา - เครื่องคอมพิวเตอร์	2,005,770.56	0.13	2,539,984.19	0.14
ค่าเสื่อมราคา - ยานพาหนะ	1,013,868.81	0.07	1,135,632.53	0.06
ค่าเสื่อมราคา - เครื่องใช้สำนักงาน (รับบริจาค)	9,650.55	0.00	9,650.55	0.00
<b>รวม</b>	<b>21,193,363.67</b>	<b>1.39</b>	<b>20,713,870.86</b>	<b>1.15</b>
<b>ค่าใช้จ่ายเกี่ยวกับสมาชิก</b>				
ค่าสมมนาสมาชิก	2,370,556.97	0.16	2,951,847.37	0.17
ค่าใช้จ่ายฝึกวิชาชีพ	7,350.00	0.00	0.00	0.00
ค่าใช้จ่ายมอบทุนการศึกษาบุตรสมาชิก	73,289.50	0.00	51,284.00	0.00
ค่าพิมพ์หนังสือรายงานกิจการประจำปี	609,475.50	0.04	498,650.25	0.03
ค่าใช้จ่ายการบริการด้านการเงินครบวงจร	1,588,050.00	0.10	1,581,680.00	0.09
ค่าทวงหนี้เจ้าหน้าที่ทำนิติกรรม	213,435.00	0.01	237,760.00	0.01
ค่าที่จอดรถ	22,000.00	0.00	13,520.00	0.00
<b>รวม</b>	<b>4,884,156.97</b>	<b>0.32</b>	<b>5,334,741.62</b>	<b>0.30</b>
<b>ค่าใช้จ่ายในการดำเนินงานอื่น</b>				
ค่าเบี้ยประชุม	964,200.00	0.06	1,109,400.00	0.06
เงินสมนาคุณ	3,299,868.00	0.22	3,289,657.71	0.18
ค่าธรรมเนียมการตรวจสอบกิจการ	252,000.00	0.02	240,000.00	0.01
ค่าธรรมเนียมการตอบบัญชี	260,000.00	0.02	260,000.00	0.02
ค่าเบี้ยประกันอุบัติเหตุกรรมการ	38,250.00	0.00	36,000.00	0.00

## สหกรณ์ออมทรัพย์จุฬาลงกรณ์มหาวิทยาลัย จำกัด

## งบกำไรขาดทุน (4)

สำหรับปีสิ้นสุดวันที่ 31 ธันวาคม 2558 และ 2557

	ปี 2558		ปี 2557	
	บาท	%	บาท	%
ค่าใช้จ่ายในการดำเนินงานอื่น (ต่อ)				
ค่าเครื่องแต่งกายกรรมการ	67,700.00	0.00	59,200.00	0.00
ค่าฝึกอบรมและร่วมประชุมสัมมนากรรมการ	104,977.10	0.01	235,171.05	0.01
ค่าสัมมนากรรมการ	696,990.92	0.05	882,197.17	0.05
ค่าใช้จ่ายประชาสัมพันธ์	2,134,720.20	0.14	2,130,979.75	0.12
ค่าใช้จ่ายในการให้สินเชื่อ	665,172.10	0.04	584,952.00	0.03
ค่าใช้จ่ายในการจัดประชุมสัมมนาเพื่อให้สินเชื่อ	2,452,159.69	0.16	2,265,170.97	0.13
ค่ารับรอง	158,205.00	0.01	197,055.00	0.01
ค่าธรรมเนียมการโอนเงิน	94,856.00	0.01	73,509.94	0.00
ค่าบริการจัดการกองทุนส่วนบุคคล	3,763,022.46	0.25	3,669,431.81	0.21
ค่าไฟฟ้า	1,541,464.44	0.10	1,538,894.70	0.09
ค่าน้ำประปา	25,581.78	0.00	25,726.46	0.00
ค่าใช้จ่ายสำนักงาน	658,285.44	0.04	591,388.18	0.03
ค่าใช้จ่ายงานบ้าน	501,137.99	0.03	391,777.77	0.02
ค่าเบี้ยประกันโรภภัย	198,258.06	0.01	199,967.70	0.01
ค่าธรรมเนียมไปรษณีย์	603,353.00	0.04	557,287.00	0.03
ค่าวัสดุสำนักงาน	764,556.42	0.05	733,589.53	0.04
ค่าวัสดุคอมพิวเตอร์	1,300,240.26	0.09	1,058,904.13	0.06
ค่าใช้จ่ายนึ่งเสียงเลือกตั้ง	1,587,280.51	0.10	1,413,628.74	0.08
ค่าใช้จ่ายจัดการประชุมใหญ่	3,454,029.07	0.23	3,075,667.82	0.17
ค่าเบี้ยเลี้ยงพาหนะ	489,770.00	0.03	552,696.00	0.03
ค่าสนับสนุนการแข่งขันกีฬามหาวิทยาลัย	623,375.20	0.04	624,036.75	0.03
ค่าใช้จ่ายทำเนียบคดี	852,705.36	0.06	738,806.73	0.04
ค่าใช้จ่ายโครงการครบรอบการจัดตั้งสหกรณ์ฯ	78,273.50	0.01	54,854.60	0.00
ค่าโทรศัพท์	395,187.58	0.03	449,049.09	0.02
ค่าใช้จ่ายในการให้เช่าห้องประชุม	5,860.00	0.00	4,800.00	0.00
ค่าใช้จ่ายจัดทำโครงการตามแผนกลยุทธ์	610,660.95	0.04	181,441.25	0.01

สหกรณ์ออมทรัพย์จุฬาลงกรณ์มหาวิทยาลัย จำกัด  
 งบกำไรขาดทุน (5)  
 สำหรับปีสิ้นสุดวันที่ 31 ธันวาคม 2558 และ 2557

	ปี 2558		ปี 2557	
	บาท	%	บาท	%
ค่าใช้จ่ายในการดำเนินงานอื่น (ต่อ)				
หนี้สูญ - ลูกหนี้ตามคำพิพากษา	2,642,565.03	0.17	0.00	0.00
หนี้สงสัยจะสูญ - ลูกหนี้ตามคำพิพากษา (เกินความต้องการ)	(685,647.82)	(0.04)	0.00	0.00
หนี้สงสัยจะสูญ - ลูกหนี้ระหว่างดำเนินคดี	713,998.79	0.05	0.00	0.00
หนี้สงสัยจะสูญ - ลูกหนี้	0.00	0.00	2,994,190.40	0.17
หนี้สงสัยจะสูญ - เงินฝาก สหกรณ์เครดิตยูเนียนคลองจั่น จำกัด	63,646,513.12	4.17	80,938,221.19	4.51
หนี้สงสัยจะสูญ - เงินฝากสหกรณ์อื่น	27,478,224.96	1.60	17,400,000.00	0.97
หนี้สงสัยจะสูญ - ดอกเบี้ยเงินฝากสหกรณ์อื่น	686,616.42	0.04	870,000.00	0.05
<b>รวม</b>	<b>123,104,431.53</b>	<b>8.06</b>	<b>129,427,453.44</b>	<b>7.20</b>
<b>รวมค่าใช้จ่ายในการดำเนินงาน</b>	<b>188,590,909.71</b>	<b>12.35</b>	<b>192,245,580.04</b>	<b>10.70</b>
<b>กำไร (ขาดทุน) สุทธิ</b>	<b>778,017,912.15</b>	<b>50.96</b>	<b>1,036,895,176.38</b>	<b>57.72</b>

## รายละเอียดประกอบงบการเงิน

## สหกรณ์ออมทรัพย์จุฬาลงกรณ์มหาวิทยาลัย จำกัด

## รายละเอียดประกอบงบกำไรขาดทุน (1)

สำหรับปีสิ้นสุดวันที่ 31 ธันวาคม 2558 และ 2557

	ปี 2558		ปี 2557	
	บาท	%	บาท	%
<b>1. รายละเอียดดอกเบี้ยรับเงินให้กู้</b>				
ดอกเบี้ยรับเงินให้กู้สมาชิก	253,710,303.16	16.62	249,456,232.42	13.89
ดอกเบี้ยรับเงินให้กู้สหกรณ์อื่น	539,961,576.28	35.37	598,047,362.54	33.29
รวม	<u>793,671,879.44</u>	<u>51.98</u>	<u>847,503,594.96</u>	<u>47.18</u>
<b>2. รายละเอียดดอกเบี้ยรับเงินฝาก</b>				
ดอกเบี้ยรับเงินฝากธนาคาร	1,295,199.44	0.08	1,285,618.90	0.07
ดอกเบี้ยรับเงินฝากสหกรณ์อื่น	40,888,690.64	2.68	110,073,971.96	6.13
รวม	<u>42,183,890.08</u>	<u>2.76</u>	<u>111,359,590.86</u>	<u>6.20</u>
<b>รวมดอกเบี้ยเงินให้กู้ยืมและเงินฝาก</b>	<u><b>835,855,769.52</b></u>	<u><b>54.74</b></u>	<u><b>958,863,185.82</b></u>	<u><b>53.38</b></u>
<b>3. รายละเอียดผลตอบแทนจากเงินลงทุน</b>				
เงินปันผลหุ้นชุมนุมสหกรณ์อเนกกิจไทย จำกัด	3,050,000.00	0.20	3,050,000.00	0.17
เงินปันผลหุ้นชุมนุมสหกรณ์ออมทรัพย์				
แห่งประเทศไทย จำกัด	29,580,058.00	1.94	28,560,056.00	1.59
เงินปันผลหุ้นธนาคารเพื่อการเกษตร				
และสหกรณ์การเกษตร	322,000.00	0.02	200,000.00	0.01
ดอกเบี้ยรับจากพันธบัตรรัฐบาล	7,098,418.14	0.46	39,433,404.93	2.19
ดอกเบี้ยรับจากพันธบัตรธนาคารแห่งประเทศไทย	50,462,969.92	3.31	62,476,575.35	3.48
ดอกเบี้ยรับจากพันธบัตรธนาคารอาคารสงเคราะห์	8,179,999.99	0.54	8,179,999.99	0.45
ดอกเบี้ยรับจากหุ้นกู้ บมจ. ธนาคารเกียรตินาคิน	10,200,000.00	0.67	10,200,000.00	0.57
ดอกเบี้ยรับจากหุ้นกู้ บมจ. ทูมธนาชาติ	0.00	0.00	16,861,389.85	0.94
ดอกเบี้ยรับจากหุ้นกู้ บมจ. ปตท.	35,358,736.37	2.32	48,957,695.62	2.73
ดอกเบี้ยรับจากหุ้นกู้ บมจ. การบินไทย	161,307,118.35	10.56	142,978,787.30	7.96
ดอกเบี้ยรับจากหุ้นกู้ บมจ. ปตท. สำรอง				
และผลิตภัณฑ์โครงสร้าง	28,800,000.00	1.89	28,800,000.00	1.60
ดอกเบี้ยรับจากหุ้นกู้ บมจ. ทีทีที โกลบอล เคมิคอล	23,706,410.96	1.55	20,580,000.00	1.15
ดอกเบี้ยรับจากหุ้นกู้ บมจ. โกลว์ พลังงาน	14,402,400.00	0.94	21,559,200.00	1.20

รายละเอียดประกอบงบการเงิน (ต่อ)

สหกรณ์ออมทรัพย์จุฬาลงกรณ์มหาวิทยาลัย จำกัด  
รายละเอียดประกอบงบกำไรขาดทุน (2)  
สำหรับปีสิ้นสุดวันที่ 31 ธันวาคม 2558 และ 2557

	ปี 2558		ปี 2557	
	บาท	%	บาท	%
<b>รายละเอียดผลตอบแทนจากเงินลงทุน (ต่อ)</b>				
ดอกเบี้ยรับจากหุ้นกู้ บมจ. เจริญโภคภัณฑ์อาหาร	6,800,655.65	0.45	5,313,150.69	0.30
ดอกเบี้ยรับจากหุ้นกู้ บมจ. ควอลิตี้ เฮ้าส์	7,022,503.88	0.46	8,434,320.10	0.47
ดอกเบี้ยรับจากหุ้นกู้ บมจ. ทางด่วนกรุงเทพ	11,677,383.56	0.76	4,720,000.00	0.26
ดอกเบี้ยรับจากหุ้นกู้ บมจ. ระบบขนส่งมวลชนกรุงเทพ	5,600,342.55	0.37	13,314,931.74	0.74
ดอกเบี้ยรับจากหุ้นกู้ บมจ. อยุรยา แคปปิตอล ออโต้ ลีส	0.00	0.00	2,480,650.46	0.14
ดอกเบี้ยรับจากหุ้นกู้ บมจ. ไออาร์พีซี	4,504,199.22	0.30	14,128,627.27	0.79
ดอกเบี้ยรับจากหุ้นกู้ บมจ. เหมราชพัฒนาที่ดิน	123,489,852.66	8.09	84,537,337.68	4.71
ดอกเบี้ยรับจากหุ้นกู้ บมจ. ปตท. อะโรมาติกส์และการกลั่น	0.00	0.00	341,657.94	0.02
ดอกเบี้ยรับจากหุ้นกู้ บมจ. ไทคอนอินดัสเทรียลคอนเน็คชั่น	4,053,479.45	0.27	4,178,849.32	0.23
ดอกเบี้ยรับจากหุ้นกู้ บมจ. สุภาลัย	6,151,945.21	0.40	7,460,000.00	0.41
ดอกเบี้ยรับจากหุ้นกู้ บมจ. พฤษา เรียวเฮลเซอ	2,201,719.20	0.14	2,567,500.01	0.14
ดอกเบี้ยรับจากหุ้นกู้ บมจ. ไมเนอร์ อินเตอร์เนชั่นแนล	17,791,601.57	1.17	18,972,900.35	1.06
ดอกเบี้ยรับจากหุ้นกู้ บมจ. ทางยกระดับดอนเมือง	40,649,589.04	2.66	40,699,999.87	2.27
ดอกเบี้ยรับจากหุ้นกู้ บมจ. บ้านปู	11,037,360.59	0.72	6,450,000.00	0.36
ดอกเบี้ยรับจากหุ้นกู้ บจก. น้ำตาลมิตรผล	7,440,328.77	0.49	7,399,671.23	0.41
ดอกเบี้ยรับจากหุ้นกู้ บมจ. อินโดรามา เวนเจอร์ส	45,470,461.99	2.98	43,331,719.76	2.41
ดอกเบี้ยรับจากหุ้นกู้ บมจ. ซีพี ออลล์	51,828,336.26	3.39	25,901,411.57	1.44
ดอกเบี้ยรับจากหุ้นกู้ บมจ. บริหารสินทรัพย์ กรุงเทพพาณิชย์	8,182.83	0.00	0.00	0.00
ดอกเบี้ยรับจากหุ้นกู้ บมจ. ภัทรลิสซิ่ง	(2,534.51)	(0.00)	0.00	0.00
ดอกเบี้ยรับจากหุ้นกู้ บจก. ไทยโอริกซ์ลิสซิ่ง	3,823.69	0.00	0.00	0.00
<b>ผลตอบแทนจากเงินลงทุน</b>				
ในกองทุนส่วนบุคคล - บลจ. กรุงไทย	26,052,430.62	1.71	68,311,159.40	3.80
<b>ผลตอบแทนจากเงินลงทุน</b>				
ในกองทุนส่วนบุคคล - บล. บัวหลวง	(28,802,083.73)	(1.89)	25,302,509.77	1.41
<b>ผลตอบแทนจากเงินลงทุน</b>				
ในกองทุนส่วนบุคคล - บลจ. เอ็มเอฟซี	(24,483,759.36)	(1.60)	21,819,910.47	1.21
<b>รวมผลตอบแทนจากเงินลงทุน</b>	<b>690,963,930.87</b>	<b>45.26</b>	<b>837,503,396.67</b>	<b>46.62</b>

## สหกรณ์ออมทรัพย์จุฬาลงกรณ์มหาวิทยาลัย จำกัด

## งบกระแสเงินสด (1)

สำหรับปีสิ้นสุดวันที่ 31 ธันวาคม 2558 และ 2557

	ปี 2558	ปี 2557
	บาท	บาท
กระแสเงินสดจากกิจกรรมดำเนินงาน		
กำไรสุทธิ	778,017,912.15	1,036,895,176.38
รายการปรับปรุงเพื่อการระงับยอดกำไรสุทธิเป็นเงินสดสุทธิ จากกิจกรรมดำเนินงาน		
ค่าเสื่อมราคาอาคารและอุปกรณ์	4,147,009.84	4,877,038.18
สิทธิการใช้ประโยชน์อาคารสำนักงานตัดจ่าย	7,725,058.36	7,725,058.36
หนี้สงสัยจะสูญลูกหนี้	(17,223.43)	2,656,916.99
หนี้สงสัยจะสูญดอกเบี้ยเงินฝากสหกรณ์อื่นค้างรับ	686,616.42	870,000.00
สำรองบำเหน็จเจ้าหน้าที่	3,420,602.68	2,512,290.22
กำไรจากการจำหน่ายสินทรัพย์	0.00	(653,000.00)
ดอกเบี้ยเงินให้กู้ค้างรับ	(3,024,952.94)	(4,579,950.54)
ดอกเบี้ยเงินฝากธนาคารค้างรับ	(19,198.80)	(18,495.42)
ดอกเบี้ยเงินฝากสหกรณ์อื่นค้างรับ	(59,866,667.25)	(61,827,560.09)
ดอกเบี้ยพันธบัตรค้างรับ	(22,370,379.46)	(18,998,306.37)
ดอกเบี้ยหุ้นกู้ค้างรับ	(132,043,383.60)	(103,294,601.10)
ผลตอบแทนจากกองทุนส่วนบุคคลค้างรับ	(8,568,703.09)	(13,071,925.65)
ค่าใช้จ่ายจ่ายล่วงหน้าตัดบัญชี	1,706,613.29	759,409.62
ค่าตอบแทนผู้ตรวจสอบกิจการและผู้สอบบัญชีค้างจ่าย	512,000.00	500,000.00
ดอกเบี้ยเงินรับฝากค้างจ่าย	175,968,185.14	142,610,091.57
ดอกเบี้ยตัวสัญญาใช้เงินค้างจ่าย	11,154,168.03	17,592,822.87
ดอกเบี้ยเงินกู้ยืมค้างจ่าย	1,113,052.06	1,005,452.05
ค่าบริการจัดการกองทุนส่วนบุคคลค้างจ่าย	306,131.17	353,309.40

สหกรณ์ออมทรัพย์จุฬาลงกรณ์มหาวิทยาลัย จำกัด  
งบกระแสเงินสด (2)  
สำหรับปีสิ้นสุดวันที่ 31 ธันวาคม 2558 และ 2557

	ปี 2558	ปี 2557
	บาท	บาท
กระแสเงินสดจากกิจกรรมดำเนินงาน (ต่อ)		
สวัสดิการช่วยเหลือเจ้าหน้าที่ประสมภัย	200,000.00	200,000.00
ค่าใช้จ่ายอื่นต่างจ่าย	0.00	167,455.00
วัตถุประสงค์สำนักงานใช้ไป	1,176,009.96	633,631.71
กำไร (ขาดทุน) จากการดำเนินงานก่อนการเปลี่ยนแปลง		
ในสินทรัพย์และหนี้สินดำเนินงาน	760,222,850.53	1,016,914,813.18
สินทรัพย์ดำเนินงาน		
เงินสดจ่ายลูกหนี้เงินกู้ - เพื่อเหตุฉุกเฉิน	(87,483,800.00)	(79,485,000.00)
เงินสดรับจากลูกหนี้เงินกู้ - เพื่อเหตุฉุกเฉิน	86,218,850.00	74,826,950.00
เงินสดจ่ายลูกหนี้เงินกู้ - สามัญ	(2,028,563,100.00)	(1,566,282,700.00)
เงินสดรับจากลูกหนี้เงินกู้ - สามัญ	1,893,138,223.98	1,450,723,842.42
เงินสดจ่ายลูกหนี้เงินกู้ - พิเศษ	(2,443,323,200.00)	(2,057,948,700.00)
เงินสดรับจากลูกหนี้เงินกู้ - พิเศษ	2,175,079,504.98	1,780,158,072.29
เงินสดจ่ายเงินให้กู้แก่สหกรณ์	(8,897,250,000.00)	(3,609,124,000.00)
เงินสดรับจากเงินให้กู้แก่สหกรณ์	7,972,777,657.42	2,747,502,545.48
เงินสดจ่ายลูกหนี้ระหว่างดำเนินคดี	(2,370,998.79)	0.00
เงินสดรับจากลูกหนี้ระหว่างดำเนินคดี	0.00	48,726.19
เงินสดจ่ายลูกหนี้ตามคำพิพากษา	(942,071.90)	(5,252,926.58)
เงินสดรับจากเงินรอเรียกเก็บ	0.00	149.87
เงินสดจ่ายเงินทดรองจ่ายดำเนินคดี	(1,128,498.00)	(1,993,525.00)
เงินสดรับจากเงินทดรองจ่ายดำเนินคดี	743,758.50	440,372.50
เงินสดรับจากดอกเบี้ยเงินให้กู้ค้างรับ	4,579,950.54	7,629,047.60
เงินสดรับจากดอกเบี้ยเงินฝากธนาคารค้างรับ	18,495.42	19,482.15
เงินสดรับจากดอกเบี้ยเงินฝากสหกรณ์อื่นค้างรับ	61,827,560.09	12,620,183.06

## สหกรณ์ออมทรัพย์จุฬาลงกรณ์มหาวิทยาลัย จำกัด

## งบกระแสเงินสด (3)

สำหรับปีสิ้นสุดวันที่ 31 ธันวาคม 2558 และ 2557

	ปี 2558	ปี 2557
	บาท	บาท
<b>สินทรัพย์ดำเนินงาน (ต่อ)</b>		
เงินสดรับจากดอกเบี้ยพันธบัตรค้างรับ	18,998,306.37	36,611,497.40
เงินสดรับจากดอกเบี้ยหุ้นกู้ค้างรับ	103,294,601.10	116,543,931.26
เงินสดรับจากผลตอบแทนจากกองทุนส่วนบุคคลค้างรับ	13,071,925.65	14,073,425.10
เงินสดจ่ายค่าใช้จ่ายจ่ายล่วงหน้า	(1,226,187.46)	(1,706,613.29)
เงินสดจ่ายค่าวัสดุสำนักงาน	(1,064,871.79)	(1,176,009.96)
เงินสดจ่ายเงินมัดจำและเงินประกันอื่น	(287,440.00)	0.00
เงินสดรับจากเงินมัดจำและเงินประกันอื่น	286,440.00	0.00
<b>หนี้สินดำเนินงาน</b>		
เงินสดรับจากเงินสดเกินบัญชี	4,700.00	6,280.00
เงินสดรับจากเงินรอจ่ายคืนอื่น	781,385,977.84	583,859,901.13
เงินสดจ่ายเงินรอจ่ายคืนอื่น	(780,885,036.63)	(583,878,048.75)
เงินสดรับจากภาษีเงินได้หัก ณ ที่จ่าย	2,997,417.47	32,106,373.47
เงินสดจ่ายภาษีเงินได้หัก ณ ที่จ่าย	(2,444,190.95)	(31,904,014.67)
เงินสดรับจากเงินกองทุนประกันสังคมรอนำส่ง	87,000.00	1,005,526.00
เงินสดจ่ายเงินกองทุนประกันสังคมรอนำส่ง	(88,500.00)	(985,426.00)
เงินสดรับจากเงินรอโอนเข้าบัญชี	0.00	2,431,922,761.25
เงินสดจ่ายเงินรอโอนเข้าบัญชี	(500.00)	(2,431,944,461.25)
เงินสดรับจากเงินรอตรวจสอบ	536,916.00	926,849.53
เงินสดจ่ายเงินรอตรวจสอบ	(80,000.00)	(1,729,742.00)
เงินสดรับจากเงินประกันตามสัญญา	75,184.13	230,817.78
เงินสดจ่ายเงินประกันตามสัญญา	(119,317.78)	(58,557.13)
เงินสดจ่ายค่าธรรมเนียมการตรวจสอบกิจการและผู้สอบบัญชีค้างจ่าย	(500,000.00)	(250,000.00)
เงินสดจ่ายดอกเบี้ยเงินรับฝากค้างจ่าย	(142,610,091.57)	(98,816,809.74)



สหกรณ์ออมทรัพย์จุฬาลงกรณ์มหาวิทยาลัย จำกัด  
งบกระแสเงินสด (4)  
สำหรับปีสิ้นสุดวันที่ 31 ธันวาคม 2558 และ 2557

	ปี 2558	ปี 2557
	บาท	บาท
<b>หนี้สินดำเนินงาน (ต่อ)</b>		
เงินสดจ่ายดอกเบี้ยตั๋วสัญญาใช้เงินค้างจ่าย	(17,592,822.87)	(19,849,491.86)
เงินสดจ่ายดอกเบี้ยเงินกู้ยืมค้างจ่าย	(1,005,452.05)	(19,447,895.34)
เงินสดจ่ายค่าบริหารจัดการกองทุนส่วนบุคคลค้างจ่าย	(353,309.40)	(363,447.42)
เงินสดจ่ายค่าใช้จ่ายอื่นค้างจ่าย	(167,455.00)	(339,690.00)
เงินสดจ่ายสำรองบ้านหนึ่งและชดเชยเจ้าหน้าที่	(1,984,520.00)	0.00
<b>เงินสดสุทธิ (ใช้ไปใน) กิจกรรมดำเนินงาน</b>	<b>(536,126,044.17)</b>	<b>(204,365,511.33)</b>
<b>กระแสเงินสดจากกิจกรรมลงทุน</b>		
เงินสดรับจากการจำหน่ายสินทรัพย์	0.00	653,000.00
เงินสดจ่ายเงินลงทุนในพันธบัตร	(541,937,813.22)	(200,029,405.70)
เงินสดรับจากเงินลงทุนในพันธบัตร	200,208,547.46	1,299,636,953.82
เงินสดจ่ายเงินลงทุนในหุ้นกู้	(4,425,538,884.42)	(2,382,742,362.03)
เงินสดรับจากเงินลงทุนในหุ้นกู้	2,341,256,125.93	2,860,964,479.98
เงินสดจ่ายเงินลงทุนในหุ้นทุน	(1,000,000.00)	0.00
เงินสดจ่ายลูกหนี้จากการขายหลักทรัพย์	(45,842,871.86)	(193,687,678.63)
เงินสดรับจากลูกหนี้จากการขายหลักทรัพย์	29,582,871.18	334,953,212.34
เงินสดจ่ายเจ้าหนี้จากการซื้อหลักทรัพย์	(1,024,747.92)	(466,430,804.34)
เงินสดรับจากเจ้าหนี้จากการซื้อหลักทรัพย์	1,808,528.70	367,740,066.16
เงินสดจ่ายเงินลงทุนในกองทุนส่วนบุคคล	(1,234,684,856.05)	(1,684,500,458.90)
เงินสดรับจากเงินลงทุนในกองทุนส่วนบุคคล	1,833,250,843.73	1,661,276,208.70
เงินสดจ่ายซื้อเครื่องใช้สำนักงาน	(263,653.20)	(1,079,443.17)
เงินสดจ่ายซื้อเครื่องคอมพิวเตอร์	(340,955.50)	(2,172,155.50)
<b>เงินสดสุทธิได้มาจาก (ใช้ไปใน) กิจกรรมลงทุน</b>	<b>(1,844,726,865.17)</b>	<b>1,594,581,612.73</b>

## สหกรณ์ออมทรัพย์จุฬาลงกรณ์มหาวิทยาลัย จำกัด

## งบกระแสเงินสด (5)

สำหรับปีสิ้นสุดวันที่ 31 ธันวาคม 2558 และ 2557

	<u>ปี 2558</u>	<u>ปี 2557</u>
	<u>บาท</u>	<u>บาท</u>
<b>กระแสเงินสดจากกิจกรรมจัดหาเงิน</b>		
เงินสดรับจากเงินกู้ยืม	76,856,798,019.47	78,894,775,413.08
เงินสดจ่ายเงินกู้ยืม	(76,032,347,210.08)	(82,490,319,962.68)
เงินสดรับจากเงินรับฝาก	31,313,785,298.88	26,954,737,253.25
เงินสดจ่ายเงินรับฝาก	(29,616,926,241.32)	(24,465,710,112.56)
เงินสดจ่ายเงินปันผล	(702,043,947.18)	(651,782,109.77)
เงินสดจ่ายเงินเฉลี่ยคืน	(118,582,430.67)	(87,635,341.24)
เงินสดจ่ายโบนัสกรรมการและเจ้าหน้าที่	(11,687,455.30)	(10,995,501.40)
เงินสดจ่ายค่าบำรุงสันนิบาตสหกรณ์แห่งประเทศไทย	(10,000.00)	(10,000.00)
เงินสดรับจากทุนเรือนหุ้น	774,046,400.00	836,694,550.00
เงินสดจ่ายทุนเรือนหุ้น	(232,790,960.00)	(109,378,180.00)
เงินสดจ่ายทุนสาธารณประโยชน์	(2,493,067.00)	(3,030,606.00)
เงินสดจ่ายทุนสวัสดิการสมาชิก	(60,933,594.77)	(53,263,969.75)
เงินสดจ่ายทุนอุดหนุนการศึกษาของบุตรสมาชิก	(9,416,700.00)	(9,437,600.00)
<b>เงินสดสุทธิได้มาจาก (ใช้ไปใน) กิจกรรมจัดหาเงิน</b>	<u>2,157,398,112.03</u>	<u>(1,195,356,167.07)</u>
<b>เงินสดสุทธิเพิ่มขึ้น (ลดลง)</b>	<u>(223,454,797.31)</u>	<u>194,859,934.33</u>
<b>เงินสด ณ วันต้นปี</b>	<u>2,689,392,638.60</u>	<u>2,494,532,704.27</u>
<b>เงินสด ณ วันสิ้นปี</b>	<u>2,465,937,841.29</u>	<u>2,689,392,638.60</u>

## สภกรณ์ออมทรัพย์จุฬาลงกรณ์มหาวิทยาลัย จำกัด

### หมายเหตุประกอบงบการเงิน

สำหรับปีสิ้นสุดวันที่ 31 ธันวาคม 2558 และ 2557

#### 1. สรุปนโยบายการบัญชีที่สำคัญ

- สภกรณ์บันทึกบัญชีโดยใช้เกณฑ์คงค้าง
- สภกรณ์รับรู้รายได้ดอกเบี้ยตามเกณฑ์สัดส่วนของเวลา ส่วนจำนวนรายได้จะเท่ากับอัตราดอกเบี้ยคูณด้วยจำนวนเงินต้นที่ค้างชำระตามระยะเวลาที่กู้ยืม
- สภกรณ์ระงับการรับรู้รายได้ที่เกิดจากดอกเบี้ยเงินให้กู้ของลูกหนี้ที่ไม่ก่อให้เกิดรายได้ตามเกณฑ์คงค้างจำนวน 349,752,308.94 บาท ซึ่งหากสภกรณ์รับรู้ดอกเบี้ยเงินให้กู้ของลูกหนี้ดังกล่าวแล้ว จะทำให้สภกรณ์มีกำไรสุทธิประจำปี จำนวน 1,127,770,221.09 บาท
- สภกรณ์รับรู้มูลค่าไร (ขาดทุน) จากการจำหน่ายสินทรัพย์เป็นรายได้ (ค่าใช้จ่าย) ในปีที่เกิดรายการ
- เงินลงทุนระยะสั้น / เงินลงทุนระยะยาวที่เป็นเงินลงทุนในหลักทรัพย์ที่ไม่อยู่ในความต้องการของตลาดแสดงด้วยราคาทุน สำหรับเงินลงทุนระยะสั้น / เงินลงทุนระยะยาวที่เป็นเงินลงทุนในหลักทรัพย์ที่อยู่ในความต้องการของตลาดแสดงด้วยมูลค่ายุติธรรม ทั้งนี้ สภกรณ์รับรู้การเปลี่ยนแปลงมูลค่าของเงินลงทุนเป็นกำไร (ขาดทุน) จากเงินลงทุนที่ยังไม่เกิดขึ้น โดยแสดงเป็นรายการแยกต่างหากในส่วนทุนของสภกรณ์และจะรับรู้เป็นรายได้หรือค่าใช้จ่ายในงบกำไรขาดทุนเมื่อสภกรณ์ได้จำหน่ายเงินลงทุนนั้น
- สภกรณ์ตั้งค่าเผื่อหนี้สงสัยจะสูญไว้ในจำนวนที่เพียงพอสำหรับการขาดทุนซึ่งอาจเกิดขึ้น โดยคิดเป็นร้อยละของยอดลูกหนี้ ณ วันสิ้นปี ตามอายุของหนี้ที่ค้างชำระของลูกหนี้แต่ละราย
- สภกรณ์ตั้งค่าเผื่อหนี้สงสัยจะสูญตามหลักเกณฑ์ที่กำหนดไว้ในระเบียบนายทะเบียนสภกรณ์ ว่าด้วยการจัดชั้นคุณภาพลูกหนี้เงินกู้และการเผื่อหนี้สงสัยจะสูญ พ.ศ. 2544
- สภกรณ์ตีราคาวัสดุคงเหลือ / ของใช้สิ้นเปลืองคงเหลือตามราคาทุน
- ค่าเสื่อมราคาอาคารและอุปกรณ์ คำนวณโดยวิธีเส้นตรงในอัตราที่นายทะเบียนสภกรณ์กำหนด
- สิทธิการใช้ประโยชน์ในอาคารสำนักงานตัดจ่ายโดยใช้วิธีเส้นตรงภายในระยะเวลาไม่เกิน 20 ปี
- รถยนต์แวนต่าง ๆ ตัดจ่ายเต็มจำนวนในปีที่ใช้งาน
- ค่าซ่อมบำรุง ค่าซ่อมแซม รวมทั้งการซื้อมาเปลี่ยนแทนสำหรับสินทรัพย์รายการย่อย ๆ ถือเป็นค่าใช้จ่ายหักจากรายได้ การต่อเติมหรือเพิ่มเติมอาคารและอุปกรณ์รายใหญ่ ๆ ถือเป็นราคาทุนของสินทรัพย์
- เงินสดในงบกระแสเงินสด หมายถึง เงินสดในมือ เงินฝากธนาคารทุกประเภท และเงินฝากสภกรณ์อื่นทุกประเภท ทั้งนี้ รวมถึงเงินฝากธนาคารและเงินฝากสภกรณ์อื่นที่นำไปเป็นหลักทรัพย์ค้ำประกันหนี้สินด้วย

## 2. เงินสดและเงินฝากธนาคาร ประกอบด้วย

	ปี 2558	ปี 2557
	บาท	บาท
เงินสด	8,275,510.50	8,203,868.75
เงินฝากธนาคาร		
กระแสรายวัน	122,052,041.16	154,071,804.83
ออมทรัพย์	385,445,711.48	427,310,856.18
กองทุนส่วนบุคคล	146,196,514.28	199,685,255.01
รวม	661,969,777.40	789,271,784.77

## 3. เงินฝากสหกรณ์อื่น - สุทธิ ประกอบด้วย

	ปี 2558	ปี 2557
	บาท	บาท
เงินฝากชุมนุมสหกรณ์ธนกิจไทย จำกัด	550,010,063.89	550,010,000.00
เงินฝากชุมนุมสหกรณ์การเกษตรเชียงใหม่ จำกัด	0.00	12,000,000.00
เงินฝากสหกรณ์ออมทรัพย์ระยองอิสลาม จำกัด	65,600,000.00	75,200,000.00
เงินฝากสหกรณ์ออมทรัพย์อัล - อิสลามียะห์ จำกัด	830,000.00	0.00
เงินฝากสหกรณ์ออมทรัพย์พนักงานบริษัท รอยัล ปอร์เช่เลน จำกัด	13,728,000.00	16,800,000.00
เงินฝากสหกรณ์เครดิตยูเนี่ยนมงคลเศรษฐี จำกัด	215,478,224.96	213,268,107.83
เงินฝากสหกรณ์เคาน์ตาดานนท์แก้วรวมใจ จำกัด	915,000,000.00	915,000,000.00
เงินฝากสหกรณ์การเกษตรรวมประชาชาติโกน จำกัด	2,000,000.00	2,000,000.00
เงินฝากสหกรณ์การเกษตรหนองจอก จำกัด	17,400,000.00	17,400,000.00
เงินฝากสหกรณ์โคนมวังน้ำเย็น จำกัด	46,000,000.00	58,000,000.00
เงินฝากสหกรณ์บริการขนส่ง ร.ส.พ. จำกัด	12,800,000.00	14,400,000.00
เงินฝากสหกรณ์พัฒนาทรัพยากรมนุษย์อุบลราชธานี จำกัด	10,000,000.00	8,750,000.00
รวม	1,848,846,288.85	1,880,828,107.83
หัก ค่าเมื่อเงินฝากสหกรณ์อื่นสงสัยจะสูญ	44,878,224.96	17,400,000.00
เงินฝากสหกรณ์อื่น - สุทธิ	1,803,968,063.89	1,863,428,107.83

ณ วันที่ 31 ธันวาคม 2558 เงินฝากสหกรณ์อื่น - สุทธิ ชำรงต้น แยกเป็นเงินฝากประเภทออมทรัพย์ 148,968,063.89 บาท ประเภทออมทรัพย์พิเศษ 1,149,878,224.96 บาท ประเภทประจำ 550,000,000.00 บาท

ณ วันที่ 31 ธันวาคม 2558 ค่าเมื่อเงินฝากสหกรณ์อื่นสงสัยจะสูญ แยกเป็นสหกรณ์การเกษตรหนองจอก จำกัด 17,400,000.00 บาท สหกรณ์การเกษตรรวมประชาชาติโกน จำกัด 2,000,000.00 บาท และสหกรณ์เครดิตยูเนี่ยนมงคลเศรษฐี จำกัด 25,478,224.96 บาท

เงินฝากสหกรณ์เครดิตยูเนียนมงคลเศรษฐี จำกัด มีเงินต้น 200,000,000.00 บาท รับรู้เป็นรายได้ดอกเบี้ยในปี 2557 จำนวน 13,268,107.83 บาท และรับรู้เป็นรายได้ดอกเบี้ยในปี 2558 จำนวน 2,033,157.19 บาท รวมเงินต้นและดอกเบี้ยเป็นเงิน 215,478,224.96 บาท กำหนดคืนเงินฝากวันที่ 6 มีนาคม 2558 แต่สหกรณ์เครดิตยูเนียนมงคลเศรษฐี จำกัด ไม่สามารถชำระเงินต้นพร้อมดอกเบี้ยจำนวนดังกล่าวได้ สหกรณ์จึงได้ยื่นฟ้องต่อศาลจังหวัดธนบุรีเพื่อเรียกชำระเงินต้นพร้อมดอกเบี้ย และศาลมีคำสั่งนัดไกล่เกลี่ย ซึ่งคดีมีแนวโน้มที่จะตกลงกันได้ โดยสหกรณ์เครดิตยูเนียนมงคลเศรษฐี จำกัด มีแนวโน้มจะยอมชำระเป็นหุ้นสามัญบริษัท สหประกันชีวิต จำกัด (มหาชน) มูลค่าหุ้นจำนวน 190,000,000.00 บาท สหกรณ์จึงตั้งค่าเผื่อนี้สงสัยจะสูญสำหรับความเสียหายที่อาจจะเกิดขึ้น โดยคำนวณจากเงินต้นหักด้วยมูลค่าหุ้นของบริษัท สหประกันชีวิต จำกัด (มหาชน) รวมดอกเบี้ยอีกจำนวน 15,478,224.96 บาท รวมเป็นเงิน 25,478,224.96 บาท

4. เงินลงทุน ประกอบด้วย

	ปี 2558		ปี 2557	
	บาท		บาท	
	มูลค่าสุทธิรวม	ราคาทุน	มูลค่าสุทธิรวม	ราคาทุน
<b>เงินลงทุนระยะสั้น</b>				
<b>เงินลงทุนที่อยู่ใบบริษัทของตลาด</b>				
หุ้นกู้ บมจ. ปตท.	102,043,474.00	100,000,000.00	102,836,260.00	100,000,000.00
หุ้นกู้ บมจ. ทีทีที โกลบอล เซมิคอนดักเตอร์	303,985,488.00	300,000,000.00	61,421,106.00	60,000,000.00
หุ้นกู้ บมจ. โกลด์ พลังงาน	0.00	0.00	215,963,958.90	213,000,000.00
หุ้นกู้ บมจ. เจริญโภคภัณฑ์อาหาร	0.00	0.00	50,988,900.00	50,000,000.00
หุ้นกู้ บมจ. ควอลิตี้ เฮาส์	102,219,078.00	100,000,000.00	100,485,730.00	100,167,496.12
หุ้นกู้ บมจ. ระบบขนส่งมวลชนกรุงเทพ	30,815,263.80	30,000,000.00	91,888,182.00	90,000,000.00
หุ้นกู้ บมจ. ไทคอน อินดัสเทรียล				
คอนเน็คชั่น	0.00	0.00	100,544,250.00	100,000,000.00
หุ้นกู้ บมจ. สุภาลัย	0.00	0.00	201,551,200.00	200,000,000.00
หุ้นกู้ บมจ. พญาชา เวียลเอสเตท	0.00	0.00	65,719,959.50	65,000,000.00
หุ้นกู้ บมจ. ไมเนอร์ อินเตอร์เนชั่นแนล	0.00	0.00	50,318,835.00	50,011,874.62
หุ้นกู้ บมจ. ทางยกระดับดอนเมือง	0.00	0.00	203,967,180.00	200,000,000.00
หุ้นกู้ บมจ. เหมราชพัฒนาที่ดิน	479,733,206.50	470,921,360.00	0.00	0.00
<b>เงินลงทุนในกองทุนส่วนบุคคล</b>				
- บลจ. กรุงไทย (รายละเอียดแนบ 1)	514,891,414.10	555,230,896.89	626,780,832.48	623,577,517.49
<b>เงินลงทุนในกองทุนส่วนบุคคล</b>				
- บล. บัวหลวง (รายละเอียดแนบ 2)	455,805,477.00	460,742,314.09	801,821,535.01	789,435,566.75
<b>เงินลงทุนในกองทุนส่วนบุคคล</b>				
- บลจ. เอ็มเอฟซี (รายละเอียดแนบ 3)	567,274,531.13	569,690,694.63	780,872,468.39	771,216,809.05
<b>รวม</b>	<b>2,556,767,932.53</b>	<b>2,586,585,285.61</b>	<b>3,455,158,397.28</b>	<b>3,412,409,264.03</b>
<b>บวก (หัก) ค่าเผื่อการปรับมูลค่าเงินลงทุน</b>		<b>(29,817,353.08)</b>		<b>42,749,133.25</b>
<b>รวม</b>		<b>2,556,767,932.53</b>		<b>3,455,158,397.28</b>



	ปี 2558		ปี 2557	
	บาท		บาท	
	มูลค่าสุทธิรวม	ราคาทุน	มูลค่าสุทธิรวม	ราคาทุน
<b>เงินลงทุนที่ไม่อยู่ในความต้องการของตลาด</b>				
พันธบัตรรัฐบาล		0.00		199,492,629.40
รวม		0.00		199,492,629.40
รวมเงินลงทุนระยะสั้น		<u>2,556,767,932.53</u>		<u>3,654,851,026.68</u>
<b>เงินลงทุนระยะยาว</b>				
<b>เงินลงทุนที่อยู่ในความต้องการของตลาด</b>				
พันธบัตรรัฐบาล	102,581,857.00	102,515,751.57	0.00	0.00
พันธบัตรธนาคารแห่งประเทศไทย	438,917,770.99	438,706,143.59	0.00	0.00
หุ้นกู้ บมจ. การบินไทย	1,533,064,580.05	1,490,721,424.79	546,823,333.00	511,141,260.11
หุ้นกู้ บมจ. ปตท.	546,624,819.00	450,013,993.80	637,527,510.00	550,021,147.80
หุ้นกู้ บมจ. ปตท. ดำรงและผลิตปิโตรเลียม	650,776,362.00	600,000,000.00	644,415,180.00	600,000,000.00
หุ้นกู้ บมจ. ทีทีที โกลบอล เคมิคอล	151,690,841.40	140,000,000.00	458,859,878.00	440,000,000.00
หุ้นกู้ บมจ. โกลว์ พลังงาน	209,058,512.00	200,000,000.00	208,480,220.00	200,000,000.00
หุ้นกู้ บมจ. เจริญโภคภัณฑ์อาหาร	187,904,467.79	177,948,446.19	73,341,030.00	70,000,000.00
หุ้นกู้ บมจ. ควอลิตี้ เฮ้าส์	0.00	0.00	104,071,310.00	100,000,000.00
หุ้นกู้ บมจ. ทางด่วนกรุงเทพ	0.00	0.00	106,087,060.00	100,000,000.00
หุ้นกู้ บมจ. ระบบขนส่งมวลชนกรุงเทพ	0.00	0.00	31,766,652.00	30,000,000.00
หุ้นกู้ บมจ. ไออาร์พีซี	105,090,941.00	99,985,929.74	102,913,150.00	99,981,730.52
หุ้นกู้ บมจ. เนมราชพัฒนาที่วิม	2,431,656,801.58	2,350,858,404.75	1,685,975,932.20	1,602,537,149.49
หุ้นกู้ บมจ. ไทคอน อินดัสเทรียล คอนเน็คชั่น	31,830,774.60	30,000,000.00	31,358,250.00	30,000,000.00
หุ้นกู้ บมจ. ไมเนอร์ อินเตอร์เนชั่นแนล	407,415,962.40	390,306,373.94	405,605,346.00	390,462,993.67
หุ้นกู้ บมจ. ทางยกระดับดอนเมือง	640,523,907.00	600,000,000.00	644,836,050.00	600,000,000.00
หุ้นกู้ บมจ. บ้านปู	382,169,702.00	360,792,290.25	159,489,120.00	150,000,000.00
หุ้นกู้ บมจ. ธนาคารเกียรตินาคิน	215,594,506.00	200,000,000.00	211,574,020.00	200,000,000.00
หุ้นกู้ บมจ. อินโดรามา เวนเจอร์ส	988,588,635.30	898,948,798.53	975,558,606.00	900,311,336.54
หุ้นกู้ บมจ. ซีพี ออลล์	1,629,763,194.99	1,549,360,143.90	744,346,130.00	701,110,715.74
หุ้นกู้ บมจ. บริหารสินทรัพย์ กรุงเทพพาณิชย์	18,770,199.72	18,761,888.83	0.00	0.00
หุ้นกู้ บมจ. ภัทรวิบูลย์	18,954,155.20	18,951,215.67	0.00	0.00
หุ้นกู้ บจก. ไทยโอริจิ้นลิซซิง	10,482,851.40	10,458,172.71	0.00	0.00
รวม	<u>10,701,440,841.42</u>	<u>9,587,107,083.10</u>	<u>7,773,028,777.20</u>	<u>7,275,566,333.87</u>
บวก (ลบ) ค่าเผื่อการปรับมูลค่าเงินลงทุน		1,114,333,758.32		497,462,443.33
รวม		<u>10,701,440,841.42</u>		<u>7,773,028,777.20</u>

	ปี 2558		ปี 2557	
	มูลค่าสุทธิธรรม	ราคาทุน	มูลค่าสุทธิธรรม	ราคาทุน
<b>เงินลงทุนที่ไม่อยู่ในความต้องการของตลาด</b>				
หุ้นชุมนุมแสนกรรณกิจไทย จำกัด		50,000,000.00		50,000,000.00
หุ้นชุมนุมแสนกรรณออมทรัพย์ แห่งประเทศไทย จำกัด		510,001,000.00		510,001,000.00
หุ้นชุมนุมแสนกรรณออมทรัพย์ไทย โอซีที จำกัด		2,200,000.00		1,200,000.00
หุ้นสามัญ บมจ. สบประจักษ์ชีวิต		10,000,010.00		10,000,010.00
หุ้นสามัญ ธกส.		5,000,000.00		5,000,000.00
พันธบัตรรัฐบาล		50,000,000.00		50,000,000.00
พันธบัตรธนาคารอาคารสงเคราะห์		200,000,000.00		200,000,000.00
พันธบัตรธนาคารแห่งประเทศไทย		1,001,000,000.00		1,001,000,000.00
หุ้นกู้ บมจ. การบินไทย		2,000,000,000.00		2,000,000,000.00
หุ้นกู้ บจก. น้ำตาลมิตรผล		140,000,000.00		140,000,000.00
รวม		<u>3,968,201,010.00</u>		<u>3,967,201,010.00</u>
รวมเงินลงทุนระยะยาว		<u>14,869,841,851.42</u>		<u>11,740,229,787.20</u>

การลงทุนเป็นไปตามพระราชบัญญัติสหกรณ์ พ.ศ. 2542 มาตรา 62 และประกาศคณะกรรมการพัฒนาการสหกรณ์แห่งชาติ เรื่อง  
ข้อกำหนดการฝากหรือลงทุนอย่างอื่นของสหกรณ์

**สหกรณ์ได้นำเงินลงทุนไปค้ำประกันเงินกู้ยืมดังต่อไปนี้**

ลำดับที่	รายชื่อเงินลงทุน	มูลค่า (บาท)	ค้ำประกันธนาคาร
1	พันธบัตรออมทรัพย์ธนาคารแห่งประเทศไทย	1,000,000.00	บมจ. ธนาคารกรุงไทย
2	พันธบัตรรัฐบาลประเภทอัตราดอกเบี้ยแปรผันตามการเปลี่ยนแปลง ของเงินเฟ้อ ไนบิงประมาณ พ.ศ. 2554	50,000,000.00	-
3	พันธบัตรออมทรัพย์ธนาคารแห่งประเทศไทย	250,000,000.00	"
4	หุ้นกู้ บมจ. ปตท.	250,000,000.00	"
5	หุ้นกู้ บมจ. เหมราชพัฒนาที่ดิน	1,370,000,000.00	"
6	หุ้นกู้ บมจ. ไมเนอร์ อินเตอร์เนชั่นแนล	80,000,000.00	"
7	หุ้นกู้ บมจ. การบินไทย	2,170,000,000.00	-
8	หุ้นกู้ บมจ. อินโดรามา เวนเจอร์ส	690,000,000.00	-
9	หุ้นกู้ บจก. น้ำตาลมิตรผล	140,000,000.00	-
10	หุ้นกู้ บมจ. โออาร์ฟิซี	100,000,000.00	"
11	หุ้นกู้ บมจ. วีที ฮอลด์	200,000,000.00	-
	รวม	<u>5,301,000,000.00</u>	

ลำดับที่	รายชื่อเงินลงทุน	มูลค่า (บาท)	คำประกันธนาคาร
1	หุ้นกู้ บมจ. พีทีที โกลบอล เคมิคอล	300,000,000.00	บมจ. ธนาคารกรุงไทย
2	หุ้นกู้ บมจ. ปตท.สำรวจและผลิตปิโตรเลียม	300,000,000.00	"
3	หุ้นกู้ บมจ. บ้านปู	150,000,000.00	"
รวม		750,000,000.00	

ลำดับที่	รายชื่อเงินลงทุน	มูลค่า (บาท)	คำประกันธนาคาร
1	พันธบัตรออมทรัพย์ธนาคารแห่งประเทศไทย	600,000,000.00	บมจ. ธนาคารไทยพาณิชย์
2	หุ้นกู้ บมจ. ปตท.สำรวจและผลิตปิโตรเลียม	300,000,000.00	-
3	หุ้นกู้ บมจ. ทางด่วนกรุงเทพ	100,000,000.00	-
รวม		1,000,000,000.00	

ลำดับที่	รายชื่อเงินลงทุน	มูลค่า (บาท)	คำประกันธนาคาร
1	พันธบัตรออมทรัพย์ธนาคารแห่งประเทศไทย	150,000,000.00	บมจ. ธนาคารกรุงศรีอยุธยา
2	พันธบัตรธนาคารอาคารสงเคราะห์ พ.ศ. 2553	200,000,000.00	-
3	หุ้นกู้ บมจ. การบินไทย	755,000,000.00	-
4	หุ้นกู้ บมจ. ไมเนอร์ อินเตอร์เนชั่นแนล	310,000,000.00	-
5	หุ้นกู้ บมจ. โกลว์ พลังงาน	200,000,000.00	-
6	หุ้นกู้ บมจ. เหมราชพัฒนาที่ดิน	1,169,000,000.00	-
7	หุ้นกู้ บมจ. ควอลิตี้ เฮ้าส์	100,000,000.00	-
8	หุ้นกู้ บมจ. ปตท.	150,000,000.00	-
9	หุ้นกู้ บมจ. ธนาคารเกียรตินาคิน	200,000,000.00	-
10	หุ้นกู้ บมจ. อินทรามา เวนเจอร์ส	50,000,000.00	-
11	หุ้นกู้ บมจ. วีที ออยล์	270,000,000.00	-
12	หุ้นกู้ บมจ. ทางยกระดับดอนเมือง	600,000,000.00	-
13	หุ้นกู้ บมจ. พีทีที โกลบอล เคมิคอล	140,000,000.00	-
รวม		4,294,000,000.00	



ลำดับที่	รายชื่อเงินลงทุน	มูลค่า (บาท)	คำประกันธนาคาร
1	หุ้นกู้ บมจ. ระบบขนส่งมวลชนกรุงเทพ	30,000,000.00	บมจ. ธนาคารทหารไทย
2	หุ้นกู้ บมจ. เหมราชพัฒนาที่ดิน	224,000,000.00	-
3	หุ้นกู้ บมจ. อินโดรามา เวนเจอร์ส	150,000,000.00	*
4	หุ้นกู้ บมจ. การบินไทย	530,000,000.00	*
5	หุ้นกู้ บมจ. ไทคอน อินดัสเทรียล คอนเน็คชั่น	30,000,000.00	-
6	หุ้นกู้ บมจ. ซีที ออลส์	1,048,000,000.00	-
รวม		2,012,000,000.00	

ลำดับที่	รายชื่อเงินลงทุน	มูลค่า (บาท)	คำประกันธนาคาร
1	หุ้นกู้ บมจ. เจริญโภคภัณฑ์อาหาร	70,000,000.00	บมจ. ธนาคารยูโอบี
2	หุ้นกู้ บมจ. ปตท.	50,000,000.00	-
รวม		120,000,000.00	

5. เงินให้กู้ยืม - สุทธิ ประกอบด้วย

	ปี 2558		ปี 2557	
	บาท		บาท	
	ระยะสั้น	ระยะยาว	ระยะสั้น	ระยะยาว
<b>เงินให้กู้ยืม - ปกติ</b>				
เงินให้กู้แก่สหกรณ์	2,091,179,567.89	9,433,210,318.79	1,461,654,207.09	9,138,263,337.01
ลูกหนี้เงินกู้เพื่อเหตุฉุกเฉิน	25,796,150.00	0.00	24,531,200.00	0.00
ลูกหนี้เงินกู้สามัญ	259,658,539.97	1,072,365,538.12	266,561,469.11	925,651,580.30
ลูกหนี้เงินกู้พิเศษ	343,549,272.50	3,885,253,486.90	308,360,756.10	3,628,047,485.53
รวมเงินให้กู้ยืม - ปกติ	2,720,183,530.36	14,390,829,343.81	2,061,127,632.30	13,691,962,402.84
<b>เงินให้กู้ยืม - ไม่ก่อให้เกิดรายได้</b>				
ลูกหนี้เงินกู้เพื่อเหตุฉุกเฉิน	1,200.00	0.00	1,200.00	0.00
ลูกหนี้เงินกู้สามัญ	1,600,688.66	0.00	5,966,841.32	0.00
ลูกหนี้เงินกู้พิเศษ	4,246,369.02	0.00	28,397,191.77	0.00
รวมเงินให้กู้ยืม - ไม่ก่อให้เกิดรายได้	5,848,257.68	0.00	34,365,233.09	0.00
รวมเงินให้กู้ยืม	2,726,031,788.04	14,390,829,343.81	2,095,492,865.39	13,691,962,402.84
หัก ค่าเผื่อหนี้สงสัยจะสูญ	1,125,977.30	0.00	1,171,551.70	0.00
<b>เงินให้กู้ยืม - สุทธิ</b>	<b>2,724,905,810.74</b>	<b>14,390,829,343.81</b>	<b>2,094,321,313.69</b>	<b>13,691,962,402.84</b>

ณ วันที่ 31 ธันวาคม 2558 ค่าเผื่อนี้สงสัยจะสูญ แยกเป็นค่าเผื่อนี้สงสัยจะสูญลูกหนี้เงินกู้เพื่อเหตุฉุกเฉิน 240.00 บาท ค่าเผื่อนี้สงสัยจะสูญลูกหนี้เงินกู้สามัญ 379,829.20 บาท และค่าเผื่อนี้สงสัยจะสูญลูกหนี้เงินกู้พิเศษ 745,908.10 บาท

## 6. ลูกหนี้ - สุทธิ ประกอบด้วย

	ปี 2558		ปี 2557	
	บาท		บาท	
	ระยะสั้น	ระยะยาว	ระยะสั้น	ระยะยาว
ลูกหนี้ระหว่างดำเนินการ - สมาชิก	4,105,360.76	0.00	1,734,361.97	0.00
ลูกหนี้ระหว่างดำเนินการ - สหกรณ์	69,500,000.00	0.00	69,500,000.00	0.00
ลูกหนี้ตามคำพิพากษา	48,883,775.36	0.00	47,941,703.48	0.00
รวม	122,489,136.12	0.00	119,176,065.43	0.00
หนี้ ค่าเผื่อนัดสงสัยจะสูญ	60,765,760.51	0.00	60,737,409.54	0.00
ลูกหนี้ - สุทธิ	61,723,375.61	0.00	58,438,655.89	0.00

ณ วันที่ 31 ธันวาคม 2558 ค่าเผื่อนัดสงสัยจะสูญ แยกเป็นค่าเผื่อนัดสงสัยจะสูญลูกหนี้ระหว่างดำเนินการ - สมาชิก 1,748,360.76 บาท ลูกหนี้ระหว่างดำเนินการ - สหกรณ์ 34,500,000.00 บาท และลูกหนี้ตามคำพิพากษา 24,517,399.75 บาท

## 7. สินทรัพย์หมุนเวียนอื่น ๆ - สุทธิ ประกอบด้วย

	ปี 2558	ปี 2557
	บาท	บาท
วัสดุสำนักงาน	522,762.29	490,734.96
วัสดุคอมพิวเตอร์	542,109.50	685,275.00
ดอกเบี้ยเงินฝากออมทรัพย์ธนาคารค้างรับ	19,198.80	18,495.42
ดอกเบี้ยเงินฝากสหกรณ์อื่นค้างรับ	59,866,667.25	61,827,560.09
ดอกเบี้ยพันธบัตรรัฐบาลค้างรับ	441,509.61	660,991.30
ดอกเบี้ยพันธบัตรธนาคารอาคารสงเคราะห์ค้างรับ	1,882,520.55	1,882,520.55
ดอกเบี้ยพันธบัตรธนาคารแห่งประเทศไทยค้างรับ	20,046,349.30	16,454,794.52
ดอกเบี้ยหุ้นกู้ บมจ. ปตท. ค้างรับ	19,507,397.26	15,086,027.39
ดอกเบี้ยหุ้นกู้ บมจ. การบินไทย ค้างรับ	44,886,542.47	33,610,635.62
ดอกเบี้ยหุ้นกู้ บมจ. ปตท. สำรองและผลิตปิโตรเลียม ค้างรับ	2,603,835.62	2,603,835.62
ดอกเบี้ยหุ้นกู้ บมจ. พีทีที โกลบอล เคมิคอล ค้างรับ	3,043,561.64	3,697,150.68
ดอกเบี้ยหุ้นกู้ บมจ. โกลว์ พลังงาน ค้างรับ	2,123,835.62	3,043,995.62
ดอกเบี้ยหุ้นกู้ บมจ. เจริญโภคภัณฑ์อาหาร ค้างรับ	2,423,134.68	695,890.41
ดอกเบี้ยหุ้นกู้ บมจ. ธนาคารเกียรตินาคิน ค้างรับ	838,356.16	838,356.16
ดอกเบี้ยหุ้นกู้ บมจ. ควอลิตี้ เฮ้าส์ ค้างรับ	537,260.27	1,377,260.27
ดอกเบี้ยหุ้นกู้ บมจ. ทวงด่วนกรุงเทพ ค้างรับ	0.00	827,616.44

**สินทรัพย์หมุนเวียนอื่น - สุทธิ (ต่อ)**

	<b>ปี 2558</b>	<b>ปี 2557</b>
	<b>บาท</b>	<b>บาท</b>
ดอกเบี้ยหุ้นกู้ บมจ. ระบบขนส่งมวลชนกรุงเทพ ค้างรับ	227,465.75	859,315.07
ดอกเบี้ยหุ้นกู้ บมจ. ไออาร์พีซี ค้างรับ	653,424.66	653,424.66
ดอกเบี้ยหุ้นกู้ บมจ. เหมราชพัฒนาที่ดิน ค้างรับ	18,481,109.61	13,799,041.12
ดอกเบี้ยหุ้นกู้ บมจ. ใจคอนอินเวสต์เมนท์คองเน็คชั่น ค้างรับ	658,849.32	1,565,369.87
ดอกเบี้ยหุ้นกู้ บมจ. สุภาลัย ค้างรับ	0.00	1,308,054.79
ดอกเบี้ยหุ้นกู้ บมจ. พฤษภา เรียลเอสเตท ค้างรับ	0.00	365,780.82
ดอกเบี้ยหุ้นกู้ บมจ. โมเนอริ อินเตอร์เนชั่นแนล ค้างรับ	2,396,095.88	2,603,273.96
ดอกเบี้ยหุ้นกู้ บมจ. ทางยกระดับดอนเมือง ค้างรับ	2.74	22 3.70
ดอกเบี้ยหุ้นกู้ บมจ. บ้านปู ค้างรับ	6,372,328.76	1,625,753.42
ดอกเบี้ยหุ้นกู้ บจก. น้ำตาลมิตรผล ค้างรับ	1,280,712.33	1,260,363.56
ดอกเบี้ยหุ้นกู้ บมจ. อินโดรามา เวนเจอร์ส ค้างรับ	8,221,380.82	8,221,380.82
ดอกเบี้ยหุ้นกู้ บมจ. ซีพี ออลล์ ค้างรับ	17,221,913.02	9,029,041.10
ดอกเบี้ยหุ้นกู้ บมจ. บริหารสินทรัพย์ กรุงเทพพาณิชย์ ค้างรับ	33,573.70	0.00
ดอกเบี้ยหุ้นกู้ บมจ. กัทวิลซิ่ง ค้างรับ	317,811.51	0.00
ดอกเบี้ยหุ้นกู้ บจก. ไทยโอริจิ้นลิซซิ่ง ค้างรับ	42,191.78	0.00
ผลตอบแทนจากเงินลงทุนในกองทุนส่วนบุคคล - บลจ. กรุงไทย ค้างรับ	2,633,777.73	6,406,536.64
ผลตอบแทนจากเงินลงทุนในกองทุนส่วนบุคคล - บล. บัวหลวง ค้างรับ	2,556,748.36	4,280,665.12
ผลตอบแทนจากเงินลงทุนในกองทุนส่วนบุคคล - บลจ. เอ็มเอฟซี ค้างรับ	3,378,177.01	2,384,723.89
ค่าเบี้ยประกันภัยยานพาหนะจ่ายล่วงหน้า	0.00	326.68
ค่าเบี้ยประกันภัยสุขภาพกลุ่มเจ้าหน้าที่จ่ายล่วงหน้า	235,676.71	235,565.53
ค่าเช่าอาคารสำนักงานจ่ายล่วงหน้า	976,424.00	1,448,301.00
ค่าเช่าทรัพย์สินเคาน์เตอร์เซอร์วิสจ่ายล่วงหน้า	14,088.75	22,420.08
ลูกหนี้จากการขายหลักทรัพย์ค้างรับ	45,842,871.86	29,582,871.18
<b>รวม</b>	<b>271,002,263.31</b>	<b>229,676,383.08</b>
หัก ค่าเผื่อนี้สงสัยจะสูญ - ดอกเบี้ยเงินฝากสหกรณ์การเกษตรหนองจอก จำกัด	3,821,068.48	3,341,863.01
ค่าเผื่อนี้สงสัยจะสูญ - ดอกเบี้ยเงินฝากสหกรณ์การเกษตรมาบตาพุดโกเฮน จำกัด	207,410.95	0.00
<b>สินทรัพย์หมุนเวียนอื่น - สุทธิ</b>	<b>266,973,783.88</b>	<b>226,334,520.05</b>

ณ วันที่ 31 ธันวาคม 2558 สหกรณ์ฯ มีดอกเบี้ยจากเงินฝากสหกรณ์การเกษตรหนองจอก จำกัด ค้างรับ จำนวน 3,821,068.48 บาท เป็นดอกเบี้ยค้างรับถึงวันที่ 31 สิงหาคม 2558 สหกรณ์ฯ ได้มีการฟ้องร้องดำเนินคดีแล้ว และได้ตั้งค่าเผื่อนี้สงสัยจะสูญเต็มจำนวน และดอกเบี้ยจากเงินฝากสหกรณ์การเกษตรมาบตาพุดโกเฮน จำกัด ค้างรับ จำนวน 207,410.95 บาท เป็นดอกเบี้ยค้างรับถึงวันที่ 21 สิงหาคม 2558 สหกรณ์ฯ ได้มีการฟ้องร้องดำเนินคดีแล้ว และได้ตั้งค่าเผื่อนี้สงสัยจะสูญเต็มจำนวน

## 8. เงินฝากสหกรณ์เครดิตยูเนียนคลองจั่น จำกัด - สุทธิ ประกอบด้วย

	ปี 2558	ปี 2557
	บาท	บาท
เงินฝากสหกรณ์เครดิตยูเนียนคลองจั่น จำกัด - สุทธิ	144,584,734.31	117,630,967.19
หัก ค่าเผื่อนหนี้สงสัยจะสูญ - เงินฝากสหกรณ์เครดิตยูเนียนคลองจั่น จำกัด	144,584,734.31	80,938,221.19
เงินฝากสหกรณ์เครดิตยูเนียนคลองจั่น จำกัด - สุทธิ	0.00	36,692,746.00

ณ วันที่ 31 ธันวาคม 2558 สหกรณ์ได้ตั้งค่าเผื่อนเงินฝากสหกรณ์เครดิตยูเนียนคลองจั่น จำกัด สงสัยจะสูญเต็มจำนวน ทั้งส่วนที่เป็นเงินฝากและดอกเบี้ย

## 9. ที่ดิน อาคารและอุปกรณ์ - สุทธิ ประกอบด้วย

	ปี 2558	ปี 2557
	บาท	บาท
เครื่องใช้สำนักงาน	2,123,989.29	2,987,706.56
เครื่องใช้สำนักงาน (รับบริจาค)	21,680.71	31,331.26
เครื่องคอมพิวเตอร์	3,097,673.56	4,762,488.62
ยานพาหนะ	1,500,203.13	2,514,071.94
รวม	6,743,546.69	10,295,598.38

## 10. สินทรัพย์ไม่หมุนเวียนอื่น ประกอบด้วย

	ปี 2558	ปี 2557
	บาท	บาท
เงินจำมัดจำ	13,600.00	12,600.00
เงินประกันอื่น	316,300.00	316,300.00
เงินที่ทรงจ่ายค่าเงินค้ำ	3,182,297.00	2,797,557.50
รวม	3,512,197.00	3,126,457.50

## 11. เงินเบิกเกินบัญชีธนาคารและเงินกู้ยืมระยะสั้น ประกอบด้วย

	ปี 2558	ปี 2557
	บาท	บาท
เงินกู้ยืม บมจ. ธนาคารกรุงไทย	3,200,000,000.00	3,350,000,000.00
เงินกู้ยืม บมจ. ธนาคารกรุงศรีอยุธยา	2,995,000,000.00	1,600,000,000.00
เงินกู้ยืม บมจ. ธนาคารทหารไทย	100,000,000.00	350,000,000.00
ตัวสัญญาใช้เงิน	675,026,222.47	845,575,413.08
รวม	6,970,026,222.47	6,145,575,413.08

**ในปี 2558 สหกรณ์มีวงเงินเบิกเกินบัญชีธนาคารและเงินกู้ยืมโดยการออกตั๋วสัญญาใช้เงิน ประกอบด้วย**

**เงินเบิกเกินบัญชีธนาคาร**

1. บมจ. ธนาคารกรุงเทพ สาขาสยามสแควร์ วงเงิน จำนวน 5,000,000.00 บาท อัตราดอกเบี้ยร้อยละ 7.375 ต่อปี ณ วันที่ 31 ธันวาคม 2558 ไม่มียอดคงเหลือ
2. บมจ. ธนาคารทหารไทย สาขาจามจุรีสแควร์ วงเงิน จำนวน 5,000,000.00 บาท อัตราดอกเบี้ยร้อยละ 7.775 ต่อปี ณ วันที่ 31 ธันวาคม 2558 ไม่มียอดคงเหลือ
3. บมจ. ธนาคารกรุงศรีอยุธยา สาขาสะพานเหลือง วงเงิน จำนวน 10,000,000.00 บาท อัตราดอกเบี้ยร้อยละ 6.975 ต่อปี ณ วันที่ 31 ธันวาคม 2558 ไม่มียอดคงเหลือ

**เงินกู้ยืมระยะสั้นโดยการออกตั๋วสัญญาใช้เงิน**

1. บมจ. ธนาคารกรุงไทย วงเงิน 3,759,000,000.00 บาท โดยมีพันธบัตรและหุ้นกู้มูลค่า 5,301,000,000.00 บาท เป็นหลักประกัน ณ วันที่ 31 ธันวาคม 2558 มีเงินกู้ยืมคงเหลือ 3,200,000,000.00 บาท
2. บมจ. ธนาคารกรุงศรีอยุธยา วงเงิน 3,500,000,000.00 บาท โดยมีพันธบัตรและหุ้นกู้มูลค่า 4,294,000,000.00 บาท เป็นหลักประกัน ณ วันที่ 31 ธันวาคม 2558 มีเงินกู้ยืมคงเหลือ 2,995,000,000.00 บาท
3. บมจ. ธนาคารทหารไทย วงเงิน 1,826,000,000.00 บาท โดยมีหุ้นกู้มูลค่า 2,012,000,000.00 บาท เป็นหลักประกัน ณ วันที่ 31 ธันวาคม 2558 มีเงินกู้ยืมคงเหลือ 100,000,000.00 บาท
4. บมจ. ธนาคารกรุงศรีอยุธยา วงเงิน 610,000,000.00 บาท โดยมีหุ้นกู้มูลค่า 750,000,000.00 บาท เป็นหลักประกัน ณ วันที่ 31 ธันวาคม 2558 ไม่มียอดคงเหลือ
5. บมจ. ธนาคารไทยพาณิชย์ วงเงิน 942,000,000.00 บาท โดยมีหุ้นกู้มูลค่า 1,000,000,000.00 บาท เป็นหลักประกัน ณ วันที่ 31 ธันวาคม 2558 ไม่มียอดคงเหลือ
6. บมจ. ธนาคารยูโอบี วงเงิน 109,500,000.00 บาท โดยมีหุ้นกู้มูลค่า 120,000,000.00 บาท เป็นหลักประกัน ณ วันที่ 31 ธันวาคม 2558 ไม่มียอดคงเหลือ

**12. เงินรับฝาก ประกอบด้วย**

	ปี 2558	ปี 2557
	บาท	บาท
เงินรับฝากออมทรัพย์	3,459,044,981.86	3,618,877,600.43
เงินรับฝากออมทรัพย์ปลอดภาษี	103,383,600.00	13,059,000.00
เงินรับฝากประจำ	9,793,916,216.46	8,027,576,965.83
รวม	13,356,344,798.32	11,659,513,566.26

13. **หนี้สินหมุนเวียนอื่น ประกอบด้วย**

	<b>ปี 2558</b>	<b>ปี 2557</b>
	<b>บาท</b>	<b>บาท</b>
ภาษีดอกเบี้ยเงินฝากออมทรัพย์หัก ณ ที่จ่าย	607.14	0.00
ภาษีดอกเบี้ยเงินฝากประจำหัก ณ ที่จ่าย	2,852,311.22	2,290,485.92
ภาษีดอกเบี้ยค้ำประกันเงินกู้หัก ณ ที่จ่าย	16,650.00	0.00
ภาษีเงินได้และเบี้ยประชุมหัก ณ ที่จ่าย	9,135.00	11,095.00
ภาษีเงินได้เงินฝากหัก ณ ที่จ่าย	47,669.44	58,074.65
ภาษีเงินได้อื่นหัก ณ ที่จ่าย	71,044.67	84,535.38
ดอกเบี้ยเงินฝากออมทรัพย์ค้างจ่าย	563,317.85	443,425.35
ดอกเบี้ยเงินฝากออมทรัพย์ - ปลอดภาษีค้างจ่าย	2,266,406.08	47,579.04
ดอกเบี้ยเงินฝากประจำค้างจ่าย	173,138,461.21	142,119,087.18
ดอกเบี้ยค้ำประกันเงินกู้ค้างจ่าย	11,154,168.03	17,592,822.87
ดอกเบี้ยเงินกู้ยืมค้างจ่าย	1,113,052.06	1,005,452.05
ค่าธรรมเนียมการตรวจสอบกิจการค้างจ่าย	252,000.00	240,000.00
ค่าธรรมเนียมการสอบบัญชีค้างจ่าย	260,000.00	260,000.00
ค่าบริการจัดการกองทุนส่วนบุคคลค้างจ่าย	306,131.17	353,309.40
เจ้าหนี้จากการซื้อหลักทรัพย์ค้างจ่าย	1,608,528.70	1,024,747.92
ค่าใช้จ่ายอื่นค้างจ่าย	0.00	167,455.03
เงินประกันสังคมรอนำส่ง	87,000.00	88,500.00
เงินรอโอนเข้าบัญชี	0.00	500.00
เงินรอการตรวจสอบ	2,448,157.94	1,991,241.94
เงินสละเกินบัญชี	110,250.00	105,550.00
รายได้รอการรับรู้	21,680.71	31,331.26
<b>รวม</b>	<b>196,326,571.22</b>	<b>167,915,192.96</b>

14. **หนี้สินไม่หมุนเวียนอื่น ประกอบด้วย**

	<b>ปี 2558</b>	<b>ปี 2557</b>
	<b>บาท</b>	<b>บาท</b>
เงินรอจ่ายคืนอื่น	6,983,021.08	6,482,079.87
เงินประกันสัญญา	221,184.13	265,317.78
สำรองบำเหน็จและชดเชยเจ้าหน้าที่	29,000,392.90	27,564,310.22
<b>รวม</b>	<b>36,204,598.11</b>	<b>34,311,707.87</b>

15. ทุนสะสมรวมทั้งสิ้น ระเบียบอื่น ๆ ประกอบด้วย

	ปี 2558	ปี 2557
	บาท	บาท
ทุนสาธารณประโยชน์	121,554,693.72	123,467,281.51
ทุนรักษาระดับอัตราเงินปันผล	238,643,965.00	224,097,637.60
ทุนสวัสดิการสมาชิก	373,917,329.67	412,453,988.63
ทุนอุดหนุนการศึกษาของบุตรสมาชิก	2,977,471.69	2,894,171.69
ทุนสวัสดิการช่วยเหลือเจ้าหน้าที่ประสบภัย	800,000.00	600,000.00
รวม	737,893,460.08	763,513,079.43

16. กำไร (ขาดทุน) จากเงินลงทุนที่สั่งไม่เกิดขึ้น ประกอบด้วย

	ปี 2558	ปี 2557
	บาท	บาท
ยอดยกมาต้นงวด	540,211,576.58	133,660,103.65
การเปลี่ยนแปลงในระหว่างงวด	3,082,933.50	406,551,472.93
ยอดคงเหลือปลายงวด	543,294,510.08	540,211,576.58

17. การดำรงสินทรัพย์สภาพคล่องของสหกรณ์

ในปี 2558 สหกรณ์ได้ดำรงสินทรัพย์สภาพคล่องเป็นไปตามประกาศกระทรวงเกษตรและสหกรณ์ เรื่อง กำหนดอัตราการค้าสินทรัพย์สภาพคล่องของสหกรณ์ พ.ศ. 2550 ซึ่งประกาศในราชกิจจานุเบกษา เล่มที่ 124 ตอนที่ 27 ก. ลงวันที่ 18 มิถุนายน 2550

การดำรงสินทรัพย์สภาพคล่องประจำเดือนธันวาคม 2558 ประกอบด้วย

	บาท
เงินสด	14,077,340.64
เงินฝากชุมนุมสหกรณ์หรือธนาคาร	386,890,232.97
รวม	400,967,573.61

คิดเป็นร้อยละ 3.03 ของเงินรับฝาก



รายละเอียดประกอบหมายเหตุประกอบงบการเงิน 1

**สหกรณ์ออมทรัพย์จุฬาลงกรณ์มหาวิทยาลัย จำกัด**  
**รายละเอียดเงินลงทุนในกองทุนส่วนบุคคล - บลจ. กรุงเทพ (1)**  
**ณ วันที่ 31 ธันวาคม 2558**

	บาท	
	มูลค่ายุติธรรม	ราคาทุน
<b>หุ้นสามัญ</b>		
<b>ธนาคารและรัฐวิสาหกิจ</b>	168,311,573.50	212,079,369.01
บมจ. ธนาคารกรุงเทพ	2,973,750.00	3,212,898.44
บมจ. ธนาคารกสิกรไทย	30,280,800.00	41,272,590.63
บมจ. ธนาคารกรุงไทย	38,978,217.50	48,487,710.25
บมจ. ธนาคารไทยพาณิชย์	18,283,500.00	23,864,522.83
บมจ. ธนาคารทหารไทย	41,235,106.00	48,201,636.96
บมจ. ทำอากาศสยามไทย	5,328,400.00	4,571,562.88
บมจ. ปตท.	31,232,000.00	42,468,447.02
<b>หุ้นกู้</b>	242,204,025.23	239,780,555.70
<b>หุ้นกู้ บมจ. เบทาโกร ครั้งที่ 1/2554 ชุดที่ 2</b>		
ครบกำหนดได้ก่อนปี พ.ศ. 2559 อัตราดอกเบี้ยร้อยละ 4.35 ต่อปี	7,145,083.75	7,134,904.98
<b>หุ้นกู้ บมจ. ซีพี ออลล์ ครั้งที่ 1/2558 ชุดที่ 1</b>		
ครบกำหนดได้ก่อนปี พ.ศ. 2560 อัตราดอกเบี้ยร้อยละ 3.55 ต่อปี	4,778,495.64	4,778,706.90
<b>หุ้นกู้ บมจ. ซีพี ออลล์ ครั้งที่ 3/2557 ชุดที่ 1</b>		
ครบกำหนดได้ก่อนปี พ.ศ. 2560 อัตราดอกเบี้ยร้อยละ 3.45 ต่อปี	20,031,857.39	19,713,582.20
<b>หุ้นกู้ บมจ. ซีพี ออลล์ ครั้งที่ 2/2558 ชุดที่ 1</b>		
ครบกำหนดได้ก่อนปี พ.ศ. 2561 อัตราดอกเบี้ยร้อยละ 2.98 ต่อปี	710,757.44	699,970.80
<b>หุ้นกู้ บมจ. โออาร์ทีซี ครั้งที่ 1/2557 ชุดที่ 4</b>		
ครบกำหนดได้ก่อนปี พ.ศ. 2560 อัตราดอกเบี้ยร้อยละ 3.96 ต่อปี	10,623,340.52	10,400,146.43
<b>หุ้นกู้ บมจ. ธนาคารเกียรตินาคิน ครั้งที่ 1/2556</b>		
ครบกำหนดได้ก่อนปี พ.ศ. 2559 อัตราดอกเบี้ยร้อยละ 3.58 ต่อปี	10,071,643.70	10,070,335.60
<b>หุ้นกู้ไม่ได้อียสิทธิ และไม่มีการประกัน บมจ. แลนด์ แอนด์ เฮ้าส์ ครั้งที่ 2/2557</b>		
ครบกำหนดได้ก่อนปี 2560 อัตราดอกเบี้ยร้อยละ 3.59 ต่อปี	16,128,213.24	15,798,592.85
<b>หุ้นกู้ไม่ได้อียสิทธิ และไม่มีการประกัน บมจ. แลนด์ แอนด์ เฮ้าส์ ครั้งที่ 5/2557</b>		
ครบกำหนดได้ก่อนปี 2560 อัตราดอกเบี้ยร้อยละ 3.50 ต่อปี	12,618,530.89	12,298,944.78



รายละเอียดประกอบหมายเหตุประกอบงบการเงิน 1 (ต่อ)

**สหกรณ์ออมทรัพย์จุฬาลงกรณ์มหาวิทยาลัย จำกัด**  
**รายละเอียดเงินลงทุนในกองทุนส่วนบุคคล - บลจ. กรุงเทพ (2)**  
**ณ วันที่ 31 ธันวาคม 2558**

หุ้นกู้ (ต่อ)	บาท	
	มูลค่ายุติธรรม	ราคาทุน
หุ้นกู้ไม่ด้อยสิทธิ และไม่มีประกัน บมจ. แลนด์ แอนด์ เฮ้าส์ ครั้งที่ 2/2558 ครบกำหนดไถ่ถอนปี 2561 อัตราดอกเบี้ยร้อยละ 2.81 ต่อปี	10,048,201.51	9,899,376.39
หุ้นกู้ บจก. เงินดีดลิ่ง ครั้งที่ 3/2558 ชุดที่ 1 ครบกำหนดไถ่ถอนปี พ.ศ. 2559 อัตราดอกเบี้ยร้อยละ 1.88 ต่อปี	199,994.47	199,992.85
หุ้นกู้ บจก. เงินดีดลิ่ง ครั้งที่ 4/2558 ชุดที่ 1 ครบกำหนดไถ่ถอนปี พ.ศ. 2560 อัตราดอกเบี้ยร้อยละ 2.35 ต่อปี	801,100.14	799,970.48
หุ้นกู้ บจก. เงินดีดลิ่ง ครั้งที่ 1/2558 ครบกำหนดไถ่ถอนปี พ.ศ. 2561 อัตราดอกเบี้ยร้อยละ 2.81 ต่อปี	1,819,130.04	1,800,035.35
หุ้นกู้ บมจ. โออิชิ กรุ๊ป ครั้งที่ 1/2558 ครบกำหนดไถ่ถอนปี พ.ศ. 2559 อัตราดอกเบี้ยร้อยละ 2.51 ต่อปี	1,201,496.37	1,199,948.60
หุ้นกู้ บมจ. ภัทรลิสซิ่ง ครั้งที่ 4/2557 ครบกำหนดไถ่ถอนปี พ.ศ. 2561 อัตราดอกเบี้ยร้อยละ 3.75 ต่อปี	1,546,327.49	1,540,687.02
หุ้นกู้ บมจ. ภัทรลิสซิ่ง ครั้งที่ 1/2558 ครบกำหนดไถ่ถอนปี พ.ศ. 2561 อัตราดอกเบี้ยร้อยละ 3.12 ต่อปี	1,934,017.76	1,899,713.09
หุ้นกู้ไม่ด้อยสิทธิ และไม่มีประกัน บมจ. ควอลิตี้ เฮ้าส์ ครั้งที่ 2/2556 ครบกำหนดไถ่ถอนปี 2559 อัตราดอกเบี้ยร้อยละ 4.25 ต่อปี	29,102,114.65	29,096,286.97
หุ้นกู้ไม่ด้อยสิทธิ และไม่มีประกัน บมจ. ควอลิตี้ เฮ้าส์ ครั้งที่ 1/2557 ครบกำหนดไถ่ถอนปี 2560 อัตราดอกเบี้ยร้อยละ 3.80 ต่อปี	4,810,986.50	4,701,835.86
หุ้นกู้ไม่ด้อยสิทธิ และไม่มีประกัน บมจ. ควอลิตี้ เฮ้าส์ ครั้งที่ 1/2558 ครบกำหนดไถ่ถอนปี 2561 อัตราดอกเบี้ยร้อยละ 3.18 ต่อปี	6,022,908.86	5,899,081.60
หุ้นกู้ไม่ด้อยสิทธิ และไม่มีประกัน บมจ. ควอลิตี้ เฮ้าส์ ครั้งที่ 1/2557 ครบกำหนดไถ่ถอนปี 2560 อัตราดอกเบี้ยร้อยละ 3.75 ต่อปี	6,650,209.92	6,563,268.19
หุ้นกู้ บมจ. ไทคอน อินดัสเทรียล คอนเนคชั่น ครั้งที่ 2/2558 ชุดที่ 1 ครบกำหนดไถ่ถอนปี 2562 อัตราดอกเบี้ยร้อยละ 2.91 ต่อปี	9,657,008.83	9,600,188.74
หุ้นกู้ บมจ. ธนาคารทิสโก้ ครั้งที่ 3/2558 ครบกำหนดไถ่ถอนปี 2560 อัตราดอกเบี้ยร้อยละ 2.00 ต่อปี	9,110,914.72	9,099,153.79

รายละเอียดประกอบหมายเหตุประกอบงบการเงิน 1 (ต่อ)

สหกรณ์ออมทรัพย์จุฬาลงกรณ์มหาวิทยาลัย จำกัด  
 รายละเอียดเงินลงทุนในกองทุนส่วนบุคคล - บลจ. กรุงเทพ (3)  
 ณ วันที่ 31 ธันวาคม 2558

	บาท	
	มูลค่าสุทธิธรรม	ราคาทุน
<b>อันดับความน่าเชื่อถือ : AA</b>		
หุ้นกู้ บมจ. บริหารสินทรัพย์ กรุงเทพพาณิชย์ ครั้งที่ 1/2557 ครบกำหนดได้ก่อนปี พ.ศ. 2560 อัตราดอกเบี้ยร้อยละ 3.33 ต่อปี	20,402,391.00	20,397,926.20
หุ้นกู้ บมจ. บริหารสินทรัพย์ กรุงเทพพาณิชย์ ครั้งที่ 1/2558 ชุดที่ 1 ครบกำหนดได้ก่อนปี พ.ศ. 2560 อัตราดอกเบี้ยร้อยละ 2.59 ต่อปี	7,910,707.50	7,899,671.68
หุ้นกู้ บมจ. เซ็นทรัลพัฒนา ครั้งที่ 2/2558 ชุดที่ 1 ครบกำหนดได้ก่อนปี พ.ศ. 2561 อัตราดอกเบี้ยร้อยละ 2.14 ต่อปี	10,010,459.30	9,991,488.60
หุ้นกู้ บมจ. อีซี บาย ครั้งที่ 1/2558 ชุดที่ 1 ครบกำหนดได้ก่อนปี พ.ศ. 2561 อัตราดอกเบี้ยร้อยละ 3.57 ต่อปี	4,438,893.79	4,385,908.20
หุ้นกู้ บมจ. อีซี บาย ครั้งที่ 2/2558 ชุดที่ 1 ครบกำหนดได้ก่อนปี พ.ศ. 2561 อัตราดอกเบี้ยร้อยละ 2.45 ต่อปี	1,508,144.11	1,500,022.38
พันธบัตรบรรษัทตลาดรองสินเชื่อที่อยู่อาศัย ครั้งที่ 1/2558 ชุดที่ 1 ครบกำหนดได้ก่อนปี พ.ศ. 2560 อัตราดอกเบี้ยร้อยละ 2.35 ต่อปี	2,101,755.45	2,099,928.20
หุ้นกู้มีประกัน บมจ. ไทยโอริจิ้นลิคิซิง ครั้งที่ 1/2558 ชุดที่ 1 ครบกำหนดได้ก่อนปี พ.ศ. 2561 อัตราดอกเบี้ยร้อยละ 2.79 ต่อปี	3,850,316.10	3,799,763.03
<b>อันดับความน่าเชื่อถือ : AAA</b>		
หุ้นกู้ บมจ. ลิสซิ่งไอซีบีซี (ไทย) ครั้งที่ 1/2557 ชุดที่ 1 ครบกำหนดได้ก่อนปี พ.ศ. 2560 อัตราดอกเบี้ยร้อยละ 3.24 ต่อปี	14,378,850.20	14,100,315.00
หุ้นกู้มีประกัน บจก. เมอร์เซเดส-เบนซ์ (ประเทศไทย) ครั้งที่ 3/2558 ครบกำหนดได้ก่อนปี พ.ศ. 2561 อัตราดอกเบี้ยร้อยละ 1.99 ต่อปี	1,991,366.72	1,990,560.66
หุ้นกู้ บมจ. ธนาคารยูโอบี ครั้งที่ 1/2557 ชุดที่ 2 ครบกำหนดได้ก่อนปี พ.ศ. 2560 อัตราดอกเบี้ยร้อยละ 3.24 ต่อปี	10,598,807.23	10,400,228.28

รายละเอียดประกอบหมายเหตุประกอบงบการเงิน 1 (ต่อ)

**สหกรณ์ออมทรัพย์จุฬาลงกรณ์มหาวิทยาลัย จำกัด**  
**รายละเอียดเงินลงทุนในกองทุนส่วนบุคคล - บลจ. กรุงเทพ (4)**  
**ณ วันที่ 31 ธันวาคม 2558**

	บาท	
	มูลค่ายุติธรรม	ราคาทุน
<b>พันธบัตรธนาคารแห่งประเทศไทย</b>	104,375,815.37	103,390,972.18
<b>อายุคงเหลือ 1-3 ปี</b>		
พันธบัตรธนาคารแห่งประเทศไทย รุ่นที่ 1/2 ปี 2558		
ครบกำหนดอายุ 23 ก.พ. 60 อัตราดอกเบี้ยร้อยละ 2.05 ต่อปี	100,612.96	100,341.94
พันธบัตรธนาคารแห่งประเทศไทย รุ่นที่ 2/3 ปี 2558		
ครบกำหนดอายุ 20 ก.ค. 61 อัตราดอกเบี้ยร้อยละ 1.55 ต่อปี	1,597,104.43	1,597,104.43
<b>อายุคงเหลือน้อยกว่า 1 ปี</b>		
พันธบัตรธนาคารแห่งประเทศไทย รุ่นที่ 2/3 ปี 2556		
ครบกำหนดอายุ 23 ก.ค. 59 อัตราดอกเบี้ยร้อยละ 3.05 ต่อปี	504,298.25	503,235.83
พันธบัตรธนาคารแห่งประเทศไทย รุ่นที่ 2/2 ปี 2557		
ครบกำหนดอายุ 25 ส.ค. 58 อัตราดอกเบี้ยร้อยละ 2.42 ต่อปี	1,810,603.80	1,806,909.68
พันธบัตรธนาคารแห่งประเทศไทย งวดที่ 1/364/58		
ครบกำหนดอายุ 25 ส.ค. 59 อัตราดอกเบี้ยร้อยละ 1.47 ต่อปี	22,094,679.12	22,094,679.12
<b>พันธบัตรรัฐบาล</b>		
<b>อายุคงเหลือมากกว่า 3 ปี</b>		
พันธบัตรรัฐบาลในบิંગบประมาณ พ.ศ. 2550 ครั้งที่ 3		
ครบกำหนดอายุ 12 ม.ค. 62 อัตราดอกเบี้ยร้อยละ 5.63 ต่อปี	21,504,125.43	21,278,195.57
พันธบัตรรัฐบาลในบิ้งบประมาณ พ.ศ. 2552 ครั้งที่ 13		
ครบกำหนดอายุ 13 มิ.ย. 62 อัตราดอกเบี้ยร้อยละ 3.88 ต่อปี	14,357,605.40	14,079,075.95
พันธบัตรเพื่อการปรับโครงสร้างหนี้ในบิ้งบประมาณ พ.ศ. 2553 ครั้งที่ 1		
ครบกำหนดอายุ 16 มิ.ย. 66 อัตราดอกเบี้ยร้อยละ 3.63 ต่อปี	10,614,704.77	10,538,416.97
พันธบัตรรัฐบาลเพื่อการปรับโครงสร้างหนี้เงินกู้ในบิ้งบประมาณ พ.ศ. 2554 ครั้งที่ 1 ครบกำหนดอายุ 12 ธ.ค. 68		
อัตราดอกเบี้ยร้อยละ 3.85 ต่อปี	7,599,121.65	7,510,196.29
พันธบัตรรัฐบาลเพื่อการปรับโครงสร้างหนี้เงินกู้ในบิ้งบประมาณ พ.ศ. 2553 ครั้งที่ 2 ครบกำหนดอายุ 10 ต.ค. 60		
อัตราดอกเบี้ยร้อยละ 2.80 ต่อปี	9,196,716.60	8,950,307.58

รายละเอียดประกอบหมายเหตุประกอบงบการเงิน 1 (ต่อ)

สหกรณ์ออมทรัพย์จุฬาลงกรณ์มหาวิทยาลัย จำกัด  
รายละเอียดเงินลงทุนในกองทุนส่วนบุคคล - บลจ. กรุงเทพ (5)  
ณ วันที่ 31 ธันวาคม 2558

	บาท	
	มูลค่ายุติธรรม	ราคาทุน
<b>อายุคงเหลือน้อยกว่า 1 ปี</b>		
พันธบัตรธนาคารเพื่อการเกษตรและสหกรณ์การเกษตร พ.ศ. 2557 ครั้งที่ 7 ครบกำหนดอายุ 29 พ.ย. 59 อัตราดอกเบี้ยร้อยละ 3.53 ต่อปี	1,219,869.79	1,202,337.33
<b>พันธบัตรรัฐวิสาหกิจต่างประเทศ</b>		
The Bonds of The Export-Import of Korea No. 1/2556 ครบกำหนดอายุ 11 มี.ค. 59 อัตราดอกเบี้ยร้อยละ 3.43 ต่อปี	13,776,353.17	13,730,171.49
<b>รวม</b>	514,891,414.10	555,230,896.89

๕

รายละเอียดประกอบหมายเหตุประกอบงบการเงิน 2

สหกรณ์ออมทรัพย์จุฬาลงกรณ์มหาวิทยาลัย จำกัด  
รายละเอียดเงินลงทุนในกองทุนส่วนบุคคล - บลจ. บางกอกแคว้นปีต่อ (1)  
ณ วันที่ 31 ธันวาคม 2558

	บาท	
	มูลค่ายุติธรรม	ราคาทุน
<b>หุ้นสามัญ</b>		
<b>ธนาคาร</b>		
บมจ. ธนาคารกสิกรไทย	150,206,500.00	166,332,060.62
บมจ. ธนาคารเกียรตินาคิน	67,725,000.00	76,546,433.68
บมจ. ธนาคารไทยพาณิชย์	3,262,500.00	3,652,800.30
บมจ. ทุนธนาคาร	56,165,000.00	63,189,933.69
บมจ. ธนาคารทหารไทย	11,680,000.00	11,464,481.60
บมจ. ธนาคารทหารไทย	11,374,000.00	11,478,411.35
<b>หุ้นกู้</b>		
<b>ภาคธุรกิจ</b>	305,397,798.80	294,209,800.07
<b>หุ้นกู้ บมจ. บ้านปู</b>		
ครบกำหนด ปี 2561 อัตราดอกเบี้ยร้อยละ 5.10 ต่อปี	79,262,171.25	76,742,555.23
<b>หุ้นกู้ บมจ. กรุงเทพธุรกิจ</b>		
ครบกำหนด ปี 2563 อัตราดอกเบี้ยร้อยละ 4.19 ต่อปี	31,303,861.57	29,755,180.48
<b>หุ้นกู้ บมจ. แปะกาโง</b>		
ครบกำหนด ปี 2561 อัตราดอกเบี้ยร้อยละ 4.04 ต่อปี	12,464,780.52	11,998,737.12
<b>หุ้นกู้ บมจ. ซีพี ออลล์</b>		
ครบกำหนด ปี 2560 อัตราดอกเบี้ยร้อยละ 3.45 ต่อปี	63,774,892.89	62,420,097.17
<b>หุ้นกู้ บมจ. ซีพี ออลล์</b>		
ครบกำหนด ปี 2562 อัตราดอกเบี้ยร้อยละ 4.30 ต่อปี	21,072,537.60	20,369,094.80
<b>หุ้นกู้ บมจ. เจริญโภคภัณฑ์อาหาร</b>		
ครบกำหนด ปี 2562 อัตราดอกเบี้ยร้อยละ 4.35 ต่อปี	20,642,715.49	19,331,171.71
<b>หุ้นกู้ บมจ. เจริญโภคภัณฑ์อาหาร</b>		
ครบกำหนด ปี 2563 อัตราดอกเบี้ยร้อยละ 3.21 ต่อปี	5,907,403.58	5,800,108.69
<b>หุ้นกู้ บมจ. เจริญโภคภัณฑ์อาหาร</b>		
ครบกำหนด ปี 2566 อัตราดอกเบี้ยร้อยละ 3.98 ต่อปี	7,015,145.89	6,700,106.06
<b>หุ้นกู้ บมจ. ดีแทค ไตรเนต</b>		
ครบกำหนด ปี 2563 อัตราดอกเบี้ยร้อยละ 2.92 ต่อปี	18,044,307.12	17,897,605.52

รายละเอียดประกอบหมายเหตุประกอบงบการเงิน 2 (ต่อ)

**สหกรณ์ออมทรัพย์จุฬาลงกรณ์มหาวิทยาลัย จำกัด**  
**รายละเอียดเงินลงทุนในกองทุนส่วนบุคคล - บลจ. บางกอกแอนด์ปีคอต (2)**  
**ณ วันที่ 31 ธันวาคม 2558**

	บาท	
	มูลค่ายุติธรรม	ราคาทุน
<b>หุ้นกู้ (ต่อ)</b>		
หุ้นกู้ บมจ. ดีแทค ไตรเน็ต		
ครบกำหนด ปี 2565 อัตราดอกเบี้ยร้อยละ 3.52 ต่อปี	5,117,615.05	4,999,176.80
หุ้นกู้ บมจ. ไมเนอร์ อินเตอร์เนชั่นแนล		
ครบกำหนด ปี 2563 อัตราดอกเบี้ยร้อยละ 3.05 ต่อปี	3,730,496.36	3,700,080.96
หุ้นกู้ บมจ. ปูนซิเมนต์ไทย		
ครบกำหนด ปี 2562 อัตราดอกเบี้ยร้อยละ 4.40 ต่อปี	37,061,871.68	34,495,885.53
<b>พันธบัตรธนาคารแห่งประเทศไทย</b>	201,178.20	200,453.40
พันธบัตรธนาคารแห่งประเทศไทย		
ครบกำหนด 25 สิงหาคม 2559 อัตราดอกเบี้ยร้อยละ 2.42 ต่อปี	201,178.20	200,453.40
<b>รวม</b>	<b>455,805,477.00</b>	<b>460,742,314.09</b>

๙

รายละเอียดประกอบหมายเหตุประกอบงบการเงิน 3

สหกรณ์ออมทรัพย์จุฬาลงกรณ์มหาวิทยาลัย จำกัด  
รายละเอียดเงินลงทุนในกองทุนส่วนบุคคล - บลจ. เอ็มเอฟซี (1)  
ณ วันที่ 31 ธันวาคม 2558

	บาท	
	มูลค่ายุติธรรม	ราคาทุน
<b>หุ้นสามัญ</b>		
<b>ธนาคารและรัฐวิสาหกิจ</b>	83,301,742.00	87,905,574.89
บมจ. ธนาคารกรุงเทพ	3,019,500.00	3,144,470.30
บมจ. ธนาคารกสิกรไทย	27,255,550.00	31,489,705.51
บมจ. ธนาคารกรุงไทย	3,426,840.00	3,602,572.79
บมจ. ธนาคารไทยพาณิชย์	4,552,950.00	4,741,401.10
บมจ. ธนาคารทหารไทย	9,687,502.00	10,354,137.85
บมจ. ปตท.	12,419,600.00	13,966,928.44
บมจ. ท่าอากาศยานไทย	22,939,800.00	20,606,358.90
<b>หุ้นกู้</b>		
<b>ภาคธุรกิจ</b>	139,213,092.44	137,401,807.31
หุ้นกู้ บมจ. บางจากปิโตรเลียม ครั้งที่ 1/2557 ชุดที่ 1 ครบกำหนดปี 2560 อัตราดอกเบี้ยร้อยละ 3.73 ต่อปี	511,970.70	499,994.03
หุ้นกู้ บมจ. เซ็นทรัลพัฒนา ครั้งที่ 1/2557 ครบกำหนด ปี 2560 อัตราดอกเบี้ยร้อยละ 3.66 ต่อปี	101,935.46	99,981.69
หุ้นกู้ บมจ. เซ็นทรัลพัฒนา ครั้งที่ 2/2558 ชุดที่ 1 ครบกำหนด ปี 2561 อัตราดอกเบี้ยร้อยละ 2.14 ต่อปี	2,102,196.45	2,099,796.36
หุ้นกู้ชนิดทยอยชำระคืนเงินต้น บมจ. เซ็นทรัลพัฒนา ครบกำหนด ปี 2560 อัตราดอกเบี้ยร้อยละ 4.25 ต่อปี	1,746,092.89	1,709,977.80
หุ้นกู้ บมจ. เจริญโภคภัณฑ์อาหาร ครั้งที่ 1/2556 ครบกำหนด ปี 2561 อัตราดอกเบี้ยร้อยละ 3.93 ต่อปี	4,577,121.34	4,400,062.79
หุ้นกู้ บมจ. เจริญโภคภัณฑ์อาหาร ครั้งที่ 2/2555 ชุดที่ 1 ครบกำหนด ปี 2562 อัตราดอกเบี้ยร้อยละ 4.35 ต่อปี	3,259,376.13	3,057,292.83
หุ้นกู้ บมจ. เจริญโภคภัณฑ์อาหาร ครั้งที่ 1/2558 ชุดที่ 1 ครบกำหนด ปี 2563 อัตราดอกเบี้ยร้อยละ 3.21 ต่อปี	4,990,737.51	4,900,091.82
หุ้นกู้ไม่ด้อยสิทธิและไม่มีการประกัน บมจ. เอเชียน พร็อพเพอร์ตี้ ครบกำหนด ปี 2559 อัตราดอกเบี้ยร้อยละ 4.49 ต่อปี	3,055,689.87	3,035,195.97



รายละเอียดประกอบหมายเหตุประกอบงบการเงิน 3 (ต่อ)

สหกรณ์ออมทรัพย์จุฬาลงกรณ์มหาวิทยาลัย จำกัด  
รายละเอียดเงินลงทุนในกองทุนส่วนบุคคล - บลจ. เอ็มเอฟซี (2)  
ณ วันที่ 31 ธันวาคม 2558

หุ้นกู้ (ต่อ)	บาท	
	มูลค่ายุติธรรม	ราคาทุน
หุ้นกู้ไม่ต้องยืมสิทธิและไม่มีประกัน บมจ. แลนด์เอนด์เข้าส์		
ครบกำหนด ปี 2560 อัตราดอกเบี้ยร้อยละ 3.59 ต่อปี	3,062,318.97	3,061,742.85
ครบกำหนด ปี 2561 อัตราดอกเบี้ยร้อยละ 2.81 ต่อปี	6,597,304.02	6,499,590.56
ครบกำหนด ปี 2561 อัตราดอกเบี้ยร้อยละ 2.41 ต่อปี	1,003,175.54	1,002,883.96
หุ้นกู้ บมจ. เอ็ม บี เค ครั้งที่ 1/2556		
ครบกำหนด ปี 2563 อัตราดอกเบี้ยร้อยละ 4.75 ต่อปี	3,781,689.59	3,748,413.79
หุ้นกู้ไม่ต้องยืมสิทธิและไม่มีประกัน บมจ. ควอลิตี้ เฮ้าส์		
ครบกำหนด ปี 2561 อัตราดอกเบี้ยร้อยละ 3.18 ต่อปี	9,085,404.89	8,898,614.62
หุ้นกู้ บมจ. ภัทรวิเศษ ครั้งที่ 1/2558		
ครบกำหนด ปี 2561 อัตราดอกเบี้ยร้อยละ 3.12 ต่อปี	6,514,586.12	6,399,033.54
หุ้นกู้ บมจ. โกลว์ พลังงาน ครั้งที่ 1/2555		
ครบกำหนด ปี 2561 อัตราดอกเบี้ยร้อยละ 4.20 ต่อปี	2,634,482.70	2,635,553.10
หุ้นกู้ บมจ. ไทโยต้า ลีสจิ่ง (ประเทศไทย) ครั้งที่ 2/2558		
ครบกำหนด ปี 2560 อัตราดอกเบี้ยร้อยละ 1.99 ต่อปี	5,019,502.35	5,000,099.40
หุ้นกู้ บมจ. ไทคอน อินดัสเทรียล คอนเน็คชั่น		
ครบกำหนด ปี 2559 อัตราดอกเบี้ยร้อยละ 3.62 ต่อปี	14,025,312.56	14,011,734.24
ครบกำหนด ปี 2560 อัตราดอกเบี้ยร้อยละ 4.49 ต่อปี	4,135,720.08	4,084,444.00
ครบกำหนด ปี 2560 อัตราดอกเบี้ยร้อยละ 3.89 ต่อปี	101,678.54	99,982.51
ครบกำหนด ปี 2560 อัตราดอกเบี้ยร้อยละ 3.82 ต่อปี	2,560,634.10	2,529,954.95
ครบกำหนด ปี 2561 อัตราดอกเบี้ยร้อยละ 4.00 ต่อปี	3,111,977.25	3,051,063.30
หุ้นกู้ บมจ. อีซี บาย		
ครั้งที่ 1/2558 ชุดที่ 1		
ครบกำหนดปี 2561 อัตราดอกเบี้ยร้อยละ 3.57 ต่อปี	2,054,601.76	2,058,005.84
ครั้งที่ 2/2558 ชุดที่ 1		
ครบกำหนดปี 2561 อัตราดอกเบี้ยร้อยละ 2.45 ต่อปี	1,005,429.41	1,000,014.92
หุ้นกู้ บมจ. ไทยชอยล์ ครั้งที่ 1/2557 ชุดที่ 1		
ครบกำหนด ปี 2560 อัตราดอกเบี้ยร้อยละ 3.41 ต่อปี	1,119,913.25	1,100,013.88



รายละเอียดประกอบหมายเหตุประกอบงบการเงิน 3 (ต่อ)

**สหกรณ์ออมทรัพย์จุฬาลงกรณ์มหาวิทยาลัย จำกัด**  
**รายละเอียดเงินลงทุนในกองทุนส่วนบุคคล - บลจ. เอ็มเอฟซี (3)**  
**ณ วันที่ 31 ธันวาคม 2558**

	บาท	
	มูลค่ายุติธรรม	ราคาทุน
<b>หุ้นกู้ (ต่อ)</b>		
หุ้นกู้ บมจ. น้ำตาลขอนแก่น		
ครั้งที่ 3/2558 ครบกำหนด ปี 2561 อัตราดอกเบี้ยร้อยละ 2.50 ต่อปี	502,725.64	500,007.47
ครั้งที่ 4/2557 ครบกำหนด ปี 2562 อัตราดอกเบี้ยร้อยละ 4.25 ต่อปี	4,440,639.97	4,346,748.13
หุ้นกู้ บจก. น้ำตาลมิตรผล		
ครั้งที่ 3/2556 ชุดที่ 1		
ครบกำหนด ปี 2559 อัตราดอกเบี้ยร้อยละ 3.98 ต่อปี	2,441,843.04	2,399,755.10
ครั้งที่ 2/2558 ชุดที่ 2		
ครบกำหนด ปี 2582 อัตราดอกเบี้ยร้อยละ 2.66 ต่อปี	808,251.19	800,012.53
หุ้นกู้ บมจ. สุภาลัย ครั้งที่ 3/2558		
ครบกำหนด ปี 2563 อัตราดอกเบี้ยร้อยละ 3.10 ต่อปี	2,016,411.42	2,000,290.20
หุ้นกู้ บมจ. อยูธยา แคปิตอล ออโต้ลิซ		
ครบกำหนด ปี 2562 อัตราดอกเบี้ยร้อยละ 2.20 ต่อปี	2,199,907.98	2,199,940.27
หุ้นกู้ บมจ. ไมเนอร์ อินเตอร์เนชั่นแนล ครั้งที่ 1/2554		
ครบกำหนด ปี 2561 อัตราดอกเบี้ยร้อยละ 4.57 ต่อปี	3,152,051.28	3,152,715.90
หุ้นกู้ บมจ. หงษ์ทอง เรียวเอสเตท		
ครั้งที่ 1/2557 ครบกำหนด ปี 2560 อัตราดอกเบี้ยร้อยละ 3.78 ต่อปี	3,570,320.43	3,536,326.82
ครั้งที่ 2/2557 ชุดที่ 2		
ครบกำหนด ปี 2560 อัตราดอกเบี้ยร้อยละ 3.61 ต่อปี	819,671.69	800,015.27
ครั้งที่ 2/2557 ชุดที่ 2		
ครบกำหนด ปี 2561 อัตราดอกเบี้ยร้อยละ 3.80 ต่อปี	2,065,987.58	2,068,834.42
ครั้งที่ 1/2556 ชุดที่ 2		
ครบกำหนด ปี 2561 อัตราดอกเบี้ยร้อยละ 3.99 ต่อปี	3,116,859.97	3,049,543.91
ครั้งที่ 1/2558 ชุดที่ 1		
ครบกำหนด ปี 2561 อัตราดอกเบี้ยร้อยละ 2.58 ต่อปี	3,115,669.78	3,099,819.64
หุ้นกู้ บจก. เมอร์เรเคส-เบนซ์ (ประเทศไทย)		
ครบกำหนด ปี 2560 อัตราดอกเบี้ยร้อยละ 3.46 ต่อปี	1,224,745.69	1,200,016.02

รายละเอียดประกอบหมายเหตุประกอบงบการเงิน 3 (ต่อ)

สหกรณ์ออมทรัพย์จุฬาลงกรณ์มหาวิทยาลัย จำกัด  
รายละเอียดเงินลงทุนในกองทุนส่วนบุคคล - บลจ. เอ็มเอฟซี (4)  
ณ วันที่ 31 ธันวาคม 2558

	บาท	
	มูลค่ายุติธรรม	ราคาทุน
<b>หุ้นกู้ (ต่อ)</b>		
หุ้นกู้ บจก. ไทยโอริจิ้นลิสซิง ครั้งที่ 1/2558 ชุดที่ 1 อัตราดอกเบี้ยร้อยละ 2.79 ต่อปี ครบกำหนด ปี 2561	4,660,908.97	4,599,713.14
หุ้นกู้ บมจ. ซีพี ออลล์ ครั้งที่ 1/2556 ชุดที่ 1 ครบกำหนด ปี 2559 อัตราดอกเบี้ยร้อยละ 4.10 ต่อปี	2,035,278.92	2,000,018.76
ครั้งที่ 1/2557 ชุดที่ 5 ครบกำหนด ปี 2560 อัตราดอกเบี้ยร้อยละ 3.70 ต่อปี	407,439.99	400,003.37
ครั้งที่ 2/2557 ชุดที่ 5 ครบกำหนด ปี 2560 อัตราดอกเบี้ยร้อยละ 3.71 ต่อปี	716,350.37	699,868.93
ครั้งที่ 3/2557 ชุดที่ 1 ครบกำหนด ปี 2560 อัตราดอกเบี้ยร้อยละ 3.45 ต่อปี	2,555,083.85	2,518,511.43
ครั้งที่ 2/2558 ชุดที่ 1 ครบกำหนด ปี 2561 อัตราดอกเบี้ยร้อยละ 2.98 ต่อปี	2,944,566.51	2,899,879.01
ครั้งที่ 1/2557 ชุดที่ 2 ครบกำหนด ปี 2562 อัตราดอกเบี้ยร้อยละ 4.30 ต่อปี	1,053,819.64	1,027,061.31
ครั้งที่ 2/2558 ชุดที่ 2 ครบกำหนด ปี 2563 อัตราดอกเบี้ยร้อยละ 3.65 ต่อปี	2,056,613.98	2,019,332.86
หุ้นกู้ บจก. ดีแทค ไตรเนต ครั้งที่ 1/2558 ชุดที่ 1 ครบกำหนด ปี 2561 อัตราดอกเบี้ยร้อยละ 2.16 ต่อปี	1,695,882.05	1,699,836.27
หุ้นกู้ บจก. เงินดีด้อย ครั้งที่ 1/2558 ครบกำหนด ปี 2561 อัตราดอกเบี้ยร้อยละ 2.81 ต่อปี	4,042,511.20	4,000,078.56
หุ้นกู้ บมจ. เอสซีซีจี ครั้งที่ 1/2558 ชุดที่ 3 ครบกำหนด ปี 2561 อัตราดอกเบี้ยร้อยละ 2.66 ต่อปี	1,400,699.82	1,399,939.44

รายละเอียดประกอบหมายเหตุประกอบงบการเงิน 3 (ต่อ)

สหกรณ์ออมทรัพย์จุฬาลงกรณ์มหาวิทยาลัย จำกัด  
รายละเอียดเงินลงทุนในกองทุนส่วนบุคคล - บลจ. เอ็มเอฟซี (5)  
ณ วันที่ 31 ธันวาคม 2558

หุ้นกู้ (ต่อ)	บาท	
	มูลค่าสุทธิธรรม	ราคาทุน
<b>ธนาคาร</b>	8,178,964.48	8,099,227.82
บมจ. ธนาคารเกียรตินาคิน		
ครั้งที่ 1/2556 ครบกำหนด ปี 2559 อัตราดอกเบี้ยร้อยละ 3.58 ต่อปี	2,115,045.18	2,100,051.97
ครั้งที่ 2/2556 ครบกำหนด ปี 2559 อัตราดอกเบี้ยร้อยละ 3.86 ต่อปี	1,518,198.58	1,499,710.56
ครั้งที่ 1/2557 ครบกำหนด ปี 2560 อัตราดอกเบี้ยร้อยละ 3.78 ต่อปี	408,411.17	399,923.77
บมจ. ธนาคารกรุงศรีอยุธยา		
ครั้งที่ 1/2558 ครบกำหนด ปี 2561 อัตราดอกเบี้ยร้อยละ 2.89 ต่อปี	2,137,523.31	2,099,703.80
ครั้งที่ 1/2557 ครบกำหนด ปี 2559 อัตราดอกเบี้ยร้อยละ 3.00 ต่อปี		
บมจ. ธนาคารทีเอสบี		
ครั้งที่ 2/2558 ครบกำหนด ปี 2560 อัตราดอกเบี้ยร้อยละ 1.88 ต่อปี	1,999,786.24	1,999,837.72
<b>ตั๋วแลกเงิน</b>	40,000,000.00	40,000,000.00
บมจ. ธนาคารแลนด์ แอนด์ เฮาส์		
ครบกำหนด ปี 2559 อัตราดอกเบี้ยร้อยละ 1.90 ต่อปี	10,000,000.00	10,000,000.00
ครบกำหนด ปี 2559 อัตราดอกเบี้ยร้อยละ 1.85 ต่อปี	10,000,000.00	10,000,000.00
ครบกำหนด ปี 2559 อัตราดอกเบี้ยร้อยละ 1.80 ต่อปี	20,000,000.00	20,000,000.00
<b>บัตรเงินฝากธนาคาร</b>	46,000,000.00	46,000,000.00
บัตรเงินฝาก บมจ. ธนาคารเกียรตินาคิน		
ครบกำหนด ปี 2559 อัตราดอกเบี้ยร้อยละ 2.35 ต่อปี	10,000,000.00	10,000,000.00
บัตรเงินฝาก บมจ. ธนาคารธนชาติ		
ครบกำหนดปี 2559 อัตราดอกเบี้ยร้อยละ 2.15 ต่อปี	11,000,000.00	11,000,000.00
ครบกำหนดปี 2559 อัตราดอกเบี้ยร้อยละ 2.15 ต่อปี	15,000,000.00	15,000,000.00
ครบกำหนดปี 2559 อัตราดอกเบี้ยร้อยละ 1.85 ต่อปี	10,000,000.00	10,000,000.00

รายละเอียดประกอบหมายเหตุประกอบงบการเงิน 3 (ต่อ)

**สหกรณ์ออมทรัพย์จุฬาลงกรณ์มหาวิทยาลัย จำกัด**  
**รายละเอียดเงินลงทุนในกองทุนส่วนบุคคล - บลจ. เอ็มเอฟซี (6)**  
**ณ วันที่ 31 ธันวาคม 2558**

พันอับัตรรัฐบาล	บาท	
	มูลค่าสุทธิธรรม	ราคาทุน
พันอับัตรรัฐบาล	21,418,342.23	21,124,246.04
พันอับัตรรัฐบาล		
ครบกำหนด ปี 2560 อัตราดอกเบี้ยร้อยละ 3.25 ต่อปี ปี พ.ศ. 2552 ครั้งที่ 13	3,898,110.56	3,863,975.81
ครบกำหนด ปี 2562 อัตราดอกเบี้ยร้อยละ 3.88 ต่อปี ปี พ.ศ. 2558 ครั้งที่ 10	10,071,753.04	9,933,897.72
ครบกำหนด ปี 2563 อัตราดอกเบี้ยร้อยละ 2.55 ต่อปี ปี พ.ศ. 2554 ครั้งที่ 4	2,051,654.28	2,034,815.36
ครบกำหนด ปี 2564 อัตราดอกเบี้ยร้อยละ 3.65 ต่อปี	5,396,824.35	5,291,557.15
พันอับัตรธนาคารแห่งประเทศไทย	130,892,795.82	130,890,244.41
งวดที่ 28/182/58		
ครบกำหนด 14/1/2559 อัตราดอกเบี้ยร้อยละ 1.48 ต่อปี	6,996,284.15	6,996,312.08
งวดที่ 41/91/58		
ครบกำหนด 14/1/2559 อัตราดอกเบี้ยร้อยละ 1.48 ต่อปี	23,987,697.27	23,987,329.02
งวดที่ 29/182/58		
ครบกำหนด 21/1/2559 อัตราดอกเบี้ยร้อยละ 1.48 ต่อปี	5,995,285.90	5,995,132.72
งวดที่ 42/91/58		
ครบกำหนด 21/1/2559 อัตราดอกเบี้ยร้อยละ 1.49 ต่อปี	72,941,846.36	72,940,574.45
งวดที่ 30/181/58		
ครบกำหนด 28/1/2559 อัตราดอกเบี้ยร้อยละ 1.50 ต่อปี	2,996,694.38	2,996,685.99
งวดที่ 43/91/58		
ครบกำหนด 28/1/2559 อัตราดอกเบี้ยร้อยละ 1.50 ต่อปี	10,988,295.21	10,987,848.64
งวดที่ 4/2/2559		
ครบกำหนด 4/2/2559 อัตราดอกเบี้ยร้อยละ 1.49 ต่อปี	4,993,197.62	4,993,069.89
งวดที่ 36/182/58		
ครบกำหนด 24/3/2559 อัตราดอกเบี้ยร้อยละ 1.48 ต่อปี	1,993,494.93	1,993,291.62

รายละเอียดประกอบหมายเหตุประกอบงบการเงิน 3 (ต่อ)  
สหกรณ์ออมทรัพย์จุฬาลงกรณ์มหาวิทยาลัย จำกัด  
รายละเอียดเงินลงทุนในกองทุนส่วนบุคคล - บลจ. เอ็มเอฟซี (7)  
ณ วันที่ 31 ธันวาคม 2558

	บาท	
	มูลค่ายุติธรรม	ราคาทุน
เงินฝากในธนาคาร		
<b>เงินฝากประจำ</b>	98,269,594.16	98,269,594.16
ธนาคารอาคารสงเคราะห์		
ครบกำหนด ปี 2559 อัตราดอกเบี้ย 2.90 ต่อปี	10,000,000.00	10,000,000.00
ครบกำหนด ปี 2559 อัตราดอกเบี้ย 2.90 ต่อปี	10,000,000.00	10,000,000.00
ครบกำหนด ปี 2559 อัตราดอกเบี้ย 2.70 ต่อปี	15,000,000.00	15,000,000.00
ครบกำหนด ปี 2559 อัตราดอกเบี้ย 2.70 ต่อปี	15,000,000.00	15,000,000.00
ครบกำหนด ปี 2559 อัตราดอกเบี้ย 1.75 ต่อปี	20,000,000.00	20,000,000.00
บมจ. ธนาคารกรุงไทย ครบกำหนด ปี 2559 อัตราดอกเบี้ย 3.70 ต่อปี	15,000,000.00	15,000,000.00
บมจ. ธนาคารธนชาติ ครบกำหนด ปี 2559 อัตราดอกเบี้ย 1.95 ต่อปี	13,000,000.00	13,000,000.00
<b>เงินฝากออมทรัพย์</b>		
ธนาคารอาคารสงเคราะห์	175,766.31	175,766.31
บมจ. ธนาคารกรุงไทย	3,273.59	3,273.59
บมจ. ธนาคารยูโอบี	90,554.26	90,554.26
<b>รวม</b>	<b>567,274,531.13</b>	<b>569,690,694.63</b>

๙



**รายงานการตรวจสอบกิจการ**  
สหกรณ์ออมทรัพย์จุฬาลงกรณ์มหาวิทยาลัย จำกัด  
ประจำปี 2558



## ห้างหุ้นส่วนสามัญ ลักษณะ เขคม และคณะ

18 ซอย 42 แยก 9 ถนนเสนานิคม 1 แขวงลาดพร้าว เขตลาดพร้าว กทม. 10230

โทร. 0-2570-3115 แฟกซ์. 0-2570-2914

### รายงานการตรวจสอบกิจการ สภรณ์ออมทรัพย์จุฬาลงกรณ์มหาวิทยาลัย จำกัด ประจำปี 2558

เสนอ ที่ประชุมใหญ่ สภรณ์ออมทรัพย์จุฬาลงกรณ์มหาวิทยาลัย จำกัด

ตามที่ที่ประชุมใหญ่สามัญประจำปี 2557 เมื่อวันที่ 12 กุมภาพันธ์ 2558 ได้คัดเลือกห้างหุ้นส่วนสามัญ ลักษณะ เขคมและคณะ โดยข้าพเจ้าเป็นผู้ตรวจสอบกิจการของสภรณ์ออมทรัพย์จุฬาลงกรณ์มหาวิทยาลัย จำกัด สำหรับปีทางบัญชีสิ้นสุดวันที่ 31 ธันวาคม 2558 นั้น ข้าพเจ้าและทีมงานในห้างหุ้นส่วนสามัญ ลักษณะ เขคมและคณะ ได้ทำการตรวจสอบและเสนอรายงานผลการตรวจสอบต่อคณะกรรมการดำเนินการเป็นประจำทุกเดือนแล้ว สำหรับผลการตรวจสอบประจำปี 2558 สรุปได้ดังนี้

#### 1. วัตถุประสงค์ของการตรวจสอบ

1.1 เพื่อตรวจสอบการปฏิบัติงานของสภรณ์ ให้เป็นไปตามพระราชบัญญัติสภรณ์ พ.ศ. 2542 ข้อบังคับ และระเบียบของสภรณ์ ตลอดจนมติที่ประชุมของคณะกรรมการดำเนินการ

1.2 เพื่อตรวจสอบความถูกต้องสมบูรณ์ของการจัดทำบัญชีและเอกสารประกอบรายการบัญชีให้ถูกต้องตรงตามหลักการบัญชีที่รับรองทั่วไป ตามระบบและระเบียบที่นายทะเบียนสภรณ์กำหนด

1.3 เพื่อตรวจสอบประเมินผล และให้ข้อเสนอแนะเกี่ยวกับการดำเนินงานของสภรณ์ เพื่อเพิ่มประสิทธิภาพและการควบคุมภายในให้รัดกุมยิ่งขึ้น

#### 2. ขอบเขตของการตรวจสอบ

2.1 ตรวจสอบความสมบูรณ์ถูกต้องของเอกสารหลักฐานและการบันทึกบัญชีระหว่างเดือน

2.2 ตรวจสอบบัญชี รายละเอียดลูกหนี้ ทุนเรือนหุ้น และเงินรับฝาก เทียบกับบัญชีคุมยอด

2.3 ตรวจสอบการปฏิบัติงานด้านการเงิน การบัญชี ตามข้อบังคับ และระเบียบของสภรณ์ และมติของที่ประชุม

2.4 ตรวจสอบการจัดจ้างและแต่งตั้งผู้จัดการและเจ้าหน้าที่ ตลอดจนหนังสือสัญญาจ้างและหลักประกัน

2.5 ตรวจสอบการปฏิบัติงาน ตามแผนงานและการใช้จ่ายเงินตามงบประมาณของสภรณ์ รวมทั้งข้อสังเกตและข้อเสนอแนะที่เป็นประโยชน์ซึ่งสามารถปฏิบัติได้

2.6 ตรวจสอบการปฏิบัติตามกฎหมาย ข้อบังคับ ระเบียบ มติ และคำสั่งของสภรณ์

2.7 ติดตามผลการดำเนินงานของคณะกรรมการดำเนินการเพื่อเสนอแนะแนวทางปรับปรุงแผนงาน ข้อบังคับ ระเบียบ มติ และคำสั่งต่าง ๆ

### 3. การบริหารงานทั่วไป

3.1 สหกรณ์ได้กำหนดนโยบายแผนการดำเนินงานด้านต่าง ๆ โดยมีคณะกรรมการรับผิดชอบไว้ชัดเจน เป็นไปตามวัตถุประสงค์ที่กำหนดไว้ในข้อบังคับ โดยคำนึงถึงผลประโยชน์ของสมาชิกส่วนใหญ่เป็นหลัก

3.2 ได้กำหนดตำแหน่งงานต่าง ๆ ของเจ้าหน้าที่สหกรณ์ไว้เหมาะสม เจ้าหน้าที่มีความรู้ความสามารถปฏิบัติงานตามตำแหน่งหน้าที่ที่ปฏิบัติ

3.3 การจัดทำแผนงบประมาณประจำปีที่ได้รับอนุมัติแล้ว ซึ่งก็ได้ปฏิบัติตามแผนและวงเงินงบประมาณที่กำหนดไว้แล้ว

3.4 แนวการปฏิบัติงาน มีการควบคุมงานเป็นขั้นตอนและการบริหารงาน ประกอบการตัดสินใจ ซึ่งเป็นไปตามระเบียบและข้อบังคับของสหกรณ์

3.5 สหกรณ์มีเจ้าหน้าที่รวม 58 คน ผู้จัดการ 1 คน รองผู้จัดการ 2 คน และเจ้าหน้าที่ปฏิบัติงาน แบ่งเป็น 12 ฝ่าย รวมหัวหน้าฝ่ายด้วย 55 คน คือฝ่ายเงินกู้ 8 คน ฝ่ายนิติการ 1 คน ฝ่ายการเงิน 2 คน ฝ่ายสินเชื่อ 4 คน ฝ่ายเงินฝาก 15 คน ฝ่ายอาคารสถานที่และยานพาหนะ 6 คน ฝ่ายทะเบียนสมาชิก 3 คน ฝ่ายธุรการ 4 คน ฝ่ายประชาสัมพันธ์ 3 คน ฝ่ายเทคโนโลยีสารสนเทศ 4 คน ฝ่ายบัญชี 2 คน และฝ่ายแผนและพัฒนาบุคลากร 3 คน ได้มีการจัดทำสัญญาครบถ้วน มีหลักประกัน และมีการมอบหมายหน้าที่อย่างถูกต้อง

### 4. การบัญชี

4.1 สหกรณ์ใช้ระบบบัญชีเป็นไปตามแบบที่ทางราชการกำหนด ซึ่งเหมาะสมและเพียงพอกับปริมาณธุรกิจ

4.2 การบันทึกบัญชีของสหกรณ์ครบถ้วนเป็นปัจจุบัน และมีเอกสารประกอบรายการบัญชีเพียงพอที่จะใช้เป็นหลักฐานทางบัญชีได้

4.3 สหกรณ์ได้ใช้คอมพิวเตอร์ในการดำเนินงานอย่างเป็นระบบ ทำให้รายการบัญชีทะเบียนงบการเงิน และรายงานต่าง ๆ ถูกต้อง สมบูรณ์ รวดเร็ว และสามารถนำข้อมูลไปใช้ในการบริหารงานได้อย่างมีประสิทธิภาพ



5. การเงิน

5.1 เงินสดและเงินฝากธนาคาร

ณ วันที่ 31 ธันวาคม 2558 สภรณ์อ้อมภริษย์มีเงินสดและเงินฝากธนาคารคงเหลือ ประกอบด้วย

รายการ	31 ธันวาคม 2558 บาท	31 ธันวาคม 2557 บาท	เพิ่มขึ้น (ลดลง)	
			บาท	ร้อยละ
เงินสด	8,275,510.50	8,203,868.75	71,641.75	0.87
เงินฝากธนาคาร				
กระแสรายวัน	122,052,041.16	154,071,804.83	(32,019,763.67)	(20.78)
ออมทรัพย์	385,445,711.48	427,310,856.18	(41,865,144.70)	(9.80)
รวม	515,773,263.14	589,586,529.76	(73,884,908.37)	(12.52)

5.2 เงินฝากกองทุนส่วนบุคคล

ณ วันที่ 31 ธันวาคม 2558 สภรณ์อ้อมภริษย์มีเงินฝากในบัญชีเงินฝากกองทุนส่วนบุคคล ดังนี้

	31 ธันวาคม 2558 บาท	31 ธันวาคม 2557 บาท	เพิ่มขึ้น (ลดลง)	
			บาท	ร้อยละ
บมจ.หลักทรัพย์จัดการ กองทุนกรุงไทย	83,607,503.19	189,740,776.47	(106,133,273.28)	(55.94)
บมจ.หลักทรัพย์จัดการ กองทุนบางกอกแคปปิตอล	62,482,442.72	8,874,888.19	53,607,554.53	604.04
บมจ.หลักทรัพย์จัดการ กองทุนเอ็มเอฟซี	106,568.35	1,069,590.35	(963,022.00)	(90.04)
รวม	146,196,514.26	199,685,255.01	(53,488,740.75)	(26.79)

5.3 การรับจ่าย และการเก็บรักษาเงินสดและเงินฝากธนาคาร

การรับ จ่าย และการเก็บรักษาเงินสด เป็นไปด้วยความเรียบร้อย รัดกุม และปลอดภัยกรณีที่มีการเก็บรักษาเงินสดเกินกว่าที่กำหนดไว้ 15,000,000.00 บาท ได้ทำบันทึกเสนอประธานกรรมการเพื่ออนุมัติทุกครั้ง ยอดเงินฝากธนาคารตามสมุดคู่ฝากและใบแจ้งยอดของธนาคาร ตรวจสอบแล้ว ปรากฏว่ามียอดคงเหลือถูกต้องตรงตามบัญชีของสภรณ์อ้อมภริษย์ทุกบัญชี

## 5.4 เงินฝากสหกรณ์อื่น ณ วันที่ 31 ธันวาคม 2558 สหกรณ์นำเงินฝากสหกรณ์อื่น ดังนี้

ชื่อสหกรณ์	31 ธันวาคม 2558 บาท	31 ธันวาคม 2557 บาท	เพิ่มขึ้น (ลดลง)	
			บาท	ร้อยละ
ชุมนุมสหกรณ์ธนาภิไทย จำกัด	550,010,063.89	550,010,000.00	63.89	0.00
สหกรณ์ออมทรัพย์ระยองอิสลาม จำกัด	65,600,000.00	75,200,000.00	(9,600,000.00)	(12.77)
สหกรณ์ออมทรัพย์พนักงาน บ.รอยัล ปอร์ซเลน จำกัด	13,728,000.00	16,800,000.00	(3,072,000.00)	(18.29)
สหกรณ์ออมทรัพย์อัล-อิสลามียะฮ์ จำกัด	830,000.00	0.00	830,000.00	0.00
สหกรณ์เครดิตยูเนียนมงคลเศรษฐี จำกัด	215,478,224.96	213,268,107.83	2,210,117.13	1.04
ชุมนุมสหกรณ์การเกษตรเชียงใหม่ จำกัด	0.00	12,000,000.00	(12,000,000.00)	(100.00)
สหกรณ์การเกษตรมาบตาพุดโกเฮน จำกัด	2,000,000.00	2,000,000.00	0.00	0.00
สหกรณ์การเกษตรหนองจอก จำกัด	17,400,000.00	17,400,000.00	0.00	0.00
สหกรณ์บริการขนส่ง ร.ส.พ. จำกัด	12,800,000.00	14,400,000.00	(1,600,000.00)	(11.11)
สหกรณ์พัฒนาทรัพยากรมนุษย์อุบลราชธานี จำกัด	10,000,000.00	6,750,000.00	3,250,000.00	48.15
สหกรณ์โคนมวังน้ำเย็น จำกัด	46,000,000.00	58,000,000.00	(12,000,000.00)	(20.69)
สหกรณ์เคหสถานนพเก้ารวมใจ จำกัด	915,000,000.00	915,000,000.00	0.00	0.00
สหกรณ์เครดิตยูเนียนคลองจั่น จำกัด	144,584,734.31	117,630,967.19	26,953,767.12	22.91
	1,993,431,023.16	1,998,459,075.02	(5,028,051.86)	(0.25)

เงินฝากสหกรณ์การเกษตรหนองจอก จำกัด จำนวน 17,400,000.00 บาท อยู่ระหว่างดำเนินการ  
ได้ตั้งค่าเผื่อหนี้สงสัยจะสูญเต็มจำนวนแล้ว

เงินฝากสหกรณ์เครดิตยูเนียนคลองจั่น จำกัด จำนวนเงิน 117,630,967.19 บาท เพิ่มขึ้นจากปี  
2556 จำนวน 81,096,207.21 บาท ในจำนวนนี้เป็นกำนันที่กอินรายได้ดอกเบี้ยเงินฝากสหกรณ์  
อื่นค้างรับปี 2556 จำนวน 157,986.02 บาท และรายได้ดอกเบี้ยรับปี 2557 จำนวน  
80,938,221.19บาท (ประกอบด้วย ดอกเบี้ยเงินรับฝาก 2,233,221.17 บาท และดอกเบี้ยเงินกู้ยืม  
โอนเข้าบัญชีรายเดือน 78,705,000.02 บาท) ซึ่งตามมาตรฐานการรายงานทางการเงินสำหรับ  
กิจการที่ไม่มีส่วนได้เสียสาธารณะ สภาวิชาชีพบัญชี ในพระบรมราชูปถัมภ์ ย่อหน้าที่ 22 กำหนดให้  
ต้องตั้งค่าเผื่อเงินฝากสหกรณ์เครดิตยูเนียนคลองจั่น จำกัด สงสัยจะสูญเต็มจำนวนทั้งส่วนที่เป็น  
เงินฝากและดอกเบี้ย อย่างไรก็ตาม เพื่อไม่ให้เกิดผลกระทบต่อภาระดำเนินงานของสหกรณ์และ  
ผลประโยชน์ของสมาชิก นายทะเบียนสหกรณ์จึงผ่อนผันให้สหกรณ์ตั้งค่าเผื่อเงินฝาก สหกรณ์

ศษ

เครดิตยูเนียนคลองจั่น จำกัด สงสัยจะสูญตามจำนวนดอกเบียเงินฝากที่เกิดขึ้นในปีบัญชีปัจจุบัน ทั้งจำนวน แต่สหกรณ์ออมทรัพย์จุฬาลงกรณ์มหาวิทยาลัย จำกัด ได้ตั้งค่าเผื่อเงินฝากสหกรณ์ เครดิตยูเนียน คลองจั่น จำกัด สงสัยจะสูญเต็มจำนวน ทั้งส่วนที่เป็นเงินฝากและดอกเบียเป็นเงิน 144,584,734.31 บาท

เงินฝากสหกรณ์เครดิตยูเนียนมงคลเศรษฐกิจ จำกัด จำนวนเงิน 200,000,000.00 บาท ดอกเบียร้อยละ 6 ต่อปี กำหนดคืนเงินฝากวันที่ 6 มีนาคม 2558 มีดอกเบียค้างรับ 15,478,224.96 บาท สหกรณ์ได้ฟ้องร้องดำเนินคดีกับสหกรณ์เครดิตยูเนียนมงคลเศรษฐกิจ จำกัด และคณะกรรมการในฐานะผู้ค้ำประกัน ณ วันที่ 28 กุมภาพันธ์ 2558 เป็นจำนวนเงิน 215,478,224.96 บาท คดีอยู่ระหว่างการนัดไกล่เกลี่ย ซึ่งคู่ความขอเลื่อนคดีไปพิจารณาในวันที่ 26 มกราคม 2559 ตามมาตรฐานการรายงานทางการเงินสหกรณ์จะต้องตั้งค่าเผื่อหนี้สงสัยจะสูญเต็มจำนวน แต่เพื่อไม่ให้เกิดผลกระทบต่อ การดำเนินงานของสหกรณ์และผลประโยชน์ของสมาชิกเป็นสำคัญ มติคณะกรรมการ ดำเนินการ ในการประชุมครั้งที่ 1114/2559 วันจันทร์ที่ 11 มกราคม 2559 อนุมัติให้ตั้งค่าเผื่อหนี้สงสัยจะสูญโดยคำนวณจากเงินฝากและดอกเบียหักมูลค่าหุ้นของ บริษัท สหประกันชีวิต จำกัด ที่สหกรณ์เครดิตยูเนียนมงคลเศรษฐกิจ จำกัด ถือหุ้นอยู่ 190,000,000.00 บาท คงเหลือค่าเผื่อหนี้สงสัยจะสูญจำนวน 25,478,224.96 บาท

6. การดำเนินงาน

6.1 สมาชิกของสหกรณ์ ณ วันที่ 31 ธันวาคม 2558 มีสมาชิก ดังนี้

	31 ธันวาคม 2558 คน	31 ธันวาคม 2557 คน	เพิ่มขึ้น (ลดลง)	
			คน	ร้อยละ
สมาชิก	11,570	11,468	102	0.89
สมาชิกสมทบ	4,075	3,851	224	5.82
สมาชิกสมทบกิตติมศักดิ์ (พระองค์)	1	1	0	0.00
รวม	15,646	15,320	326	2.13

การรับเข้าเป็นสมาชิกและการให้ออกจากการเป็นสมาชิก คณะกรรมการดำเนินการได้มีการ อนุมัติถูกต้องตรงตามที่กำหนดในข้อบังคับของสหกรณ์

## 6.2 การให้กู้ยืม

6.2.1 ลูกหนี้เงินให้สมาชิกกู้ยืม สหกรณ์ให้สมาชิกกู้ 3 ประเภท คือ เงินให้กู้ฉุกเฉิน, สามีญและพิเศษ มียอดคงเหลือ ดังนี้

รายการ	31 ธันวาคม 2558 บาท	31 ธันวาคม 2557 บาท	เพิ่มขึ้น (ลดลง)	
			บาท	ร้อยละ
ลูกหนี้เงินกู้ฉุกเฉิน	25,797,350.00	24,532,400.00	1,264,950.00	5.16
ลูกหนี้เงินกู้สามีญ	1,333,624,766.75	1,198,199,890.73	135,424,876.02	11.30
ลูกหนี้เงินกู้พิเศษ	4,233,049,128.42	3,964,805,433.40	268,243,695.02	6.77
รวม	5,592,471,245.17	5,187,537,724.13	404,933,521.04	7.81

การปฏิบัติในการให้กู้ยืมเป็นไปตามข้อบังคับและระเบียบของสหกรณ์ เอกสารหลักฐานแสดงการเป็นหนี้ การค้าประกัน หลักประกัน และเอกสารประกอบ ถูกต้อง ครบถ้วน สมบูรณ์

## 6.2.2 ลูกหนี้ไม่ก่อให้เกิดรายได้

	31 ธันวาคม 2558 บาท	31 ธันวาคม 2557 บาท	เพิ่มขึ้น (ลดลง)	
			บาท	ร้อยละ
ลูกหนี้ระหว่างดำเนินคดี - สหกรณ์อื่น	0.00	69,500,000.00	(69,500,000.00)	(100.00)
ลูกหนี้ระหว่างดำเนินคดี - สมาชิก	4,105,360.76	1,734,361.97	2,370,998.79	136.71
ลูกหนี้ตามคำพิพากษา - สหกรณ์อื่น	69,500,000.00	0.00	69,500,000.00	100.00
ลูกหนี้ตามคำพิพากษา - สมาชิก	48,883,775.36	47,941,703.46	942,071.90	1.97
รวม	122,489,136.12	119,176,065.43	3,313,070.69	2.78

## 6.2.3 เงินให้สหกรณ์อื่นกู้ยืม

	31 ธันวาคม 2558 บาท	31 ธันวาคม 2557 บาท	เพิ่มขึ้น (ลดลง)	
			บาท	ร้อยละ
ลูกหนี้เงินกู้สหกรณ์อื่นระยะสั้น	2,091,179,567.89	1,461,654,207.09	629,525,360.80	43.07
ลูกหนี้เงินกู้สหกรณ์อื่นระยะยาว	9,433,210,318.79	9,138,263,337.01	294,946,981.78	3.23
รวม	11,524,389,886.68	10,599,917,544.10	924,472,342.58	8.72

ลูกหนี้เงินให้สหกรณ์อื่นกู้ยืม ระยะยาว ข้างต้น ส่วนหนึ่งเป็นเงินให้กู้ยืมแก่สหกรณ์เครดิตยูเนียน คลองจั่น จำกัด จำนวนเงินต้น 1,431,000,000.00 บาท โดยมีหลักทรัพย์ค้ำประกัน ซึ่งมีมูลค่าตามราคาตลาดคาดว่าจะสามารถคุ้มครองหนี้ได้อย่างเพียงพอ

ลูกหนี้เงินให้สหกรณ์อื่นกู้ยืมสหกรณ์การเกษตรหนองจอก จำกัด กู้ยืมเงินรวม 69,500,000.00 บาท อยู่ระหว่างดำเนินคดี เป็นลูกหนี้ตามคำพิพากษา ได้ตั้งค่าเผื่อหนี้สงสัยจะสูญไว้ 34,500,000.00 บาท

**6.3 การลงทุน**

ณ วันที่ 31 ธันวาคม 2558 สหกรณ์ดำเนินการลงทุนในหลักทรัพย์ประเภทต่าง ๆ ดังนี้

รายการ	31 ธันวาคม 2558 บาท	31 ธันวาคม 2557 บาท	เพิ่มขึ้น(ลดลง)	
			บาท	ร้อยละ
<b>ระยะสั้น</b>				
<u>หลักทรัพย์ที่อยู่ในความต้องการของตลาด</u>				
หุ้นกู้	971,104,026.92	1,270,928,503.99	(299,824,477.07)	(23.59)
กองทุนส่วนบุคคล	1,585,663,905.61	2,184,229,893.29	(598,565,987.68)	(27.40)
<u>หลักทรัพย์ที่ไม่อยู่ในความต้องการของตลาด</u>				
พันธบัตรรัฐบาล	0.00	199,492,629.40	(199,492,629.40)	(100.00)
<b>รวม</b>	<b>2,556,767,932.53</b>	<b>3,654,651,026.68</b>	<b>(1,097,883,094.15)</b>	<b>(30.04)</b>
<b>ระยะยาว</b>				
<u>หลักทรัพย์ที่อยู่ในความต้องการของตลาด</u>				
พันธบัตรรัฐบาล	102,581,857.00	0.00		
พันธบัตรธนาคารแห่งประเทศไทย	438,917,770.99	0.00		
หุ้นกู้	10,159,941,213.43	7,773,028,777.20	2,386,912,436.23	30.71
<u>หลักทรัพย์ที่ไม่อยู่ในความต้องการของตลาด</u>				
พันธบัตรรัฐบาล	50,000,000.00	50,000,000.00	0.00	0.00
พันธบัตรธนาคารแห่งประเทศไทย	1,001,000,000.00	1,001,000,000.00	0.00	0.00
พันธบัตรธนาคารอาคารสงเคราะห์	200,000,000.00	200,000,000.00	0.00	0.00
หุ้นกู้ บมจ. การบินไทย	2,000,000,000.00	2,000,000,000.00	0.00	0.00
หุ้นกู้ บจก. น้ำตาลมิตรผล	140,000,000.00	140,000,000.00	0.00	0.00
หุ้นชุมนุมสหกรณ์ออมทรัพย์แห่งประเทศไทย จำกัด	510,001,000.00	510,001,000.00	0.00	0.00
หุ้นชุมนุมสหกรณ์ธกษไทย จำกัด	50,000,000.00	50,000,000.00	0.00	0.00
หุ้นชุมนุมสหกรณ์ออมทรัพย์ไทยไอซีที จำกัด	2,200,000.00	1,200,000.00	1,000,000.00	0.00
หุ้นธนาคารเพื่อการเกษตร และสหกรณ์การเกษตร	5,000,000.00	5,000,000.00	0.00	0.00
หุ้นสามัญ บมจ. สหประกันชีวิต	10,000,010.00	10,000,010.00	0.00	0.00
<b>รวม</b>	<b>14,669,641,851.42</b>	<b>11,740,229,787.20</b>	<b>2,387,912,436.23</b>	<b>30.71</b>
<b>รวมเงินลงทุน</b>	<b>17,226,409,783.95</b>	<b>15,394,880,813.88</b>	<b>1,290,029,342.08</b>	<b>0.67</b>

การลงทุนดังกล่าว เป็นไปตามพระราชบัญญัติสหกรณ์ พ.ศ. 2542 มาตรา 62 (7) และประกาศคณะกรรมการพัฒนาการสหกรณ์แห่งชาติเรื่อง ข้อกำหนดการฝาก หรือลงทุนอย่างอื่นของสหกรณ์ การคำนวณผลตอบแทนถูกต้องครบถ้วน

#### 6.4 การรับฝากเงิน ณ วันที่ 31 ธันวาคม 2558 มีเงินรับฝากจากสมาชิก ดังนี้

รายการ	31 ธันวาคม 2558	31 ธันวาคม 2557	เพิ่มขึ้น(ลดลง)	
			บาท	ร้อยละ
ออมทรัพย์	3,459,044,981.86	3,618,877,600.43	(159,832,618.57)	(4.42)
ออมทรัพย์ปลอดภาษี	103,383,600.00	13,059,000.00	90,324,600.00	691.67
ประจำ	9,793,916,216.46	8,027,576,965.83	1,766,339,250.63	22.00
รวม	13,356,344,798.32	11,659,513,566.26	1,696,831,232.06	14.55

การปฏิบัติในการรับฝากและถอนเงินรัดกุม ปลอดภัย การคำนวณดอกเบี้ยเงินฝาก และภาษีเงินได้หัก ณ ที่จ่าย ถูกต้องครบถ้วน

#### 6.5 การกู้ยืมเงิน สหกรณ์ได้กู้ยืมเงินระยะสั้น ณ วันที่ 31 ธันวาคม 2558 มีรายละเอียดดังนี้

ธนาคาร	31 ธันวาคม 2558 บาท	31 ธันวาคม 2557 บาท	เพิ่มขึ้น (ลดลง)	
			บาท	ร้อยละ
ธ.กรุงไทย	3,200,000,000.00	3,350,000,000.00	(150,000,000.00)	(4.48)
ธ.กรุงศรีอยุธยา	2,995,000,000.00	1,600,000,000.00	1,395,000,000	87.19
ธ.ทหารไทย	100,000,000.00	350,000,000.00	(250,000,000.00)	(71.43)
ธ.ยูโอบี	0.00	0.00	0.00	0.00
ตัวสัญญาใช้เงิน	675,026,222.47	845,575,413.08	(170,549,190.61)	(20.17)
รวม	6,970,026,222.47	6,145,575,413.08	824,450,809	13.42

การปฏิบัติในการกู้ยืมเงินรัดกุม ปลอดภัย การคำนวณดอกเบี้ยถูกต้อง

6.6 ณ วันที่ 31 ธันวาคม 2558 มีทุนเรือนหุ้น ดังนี้

รายการ	31 ธันวาคม 2558 บาท	31 ธันวาคม 2557 บาท	เพิ่มขึ้น (ลดลง)	
			บาท	ร้อยละ
ทุนเรือนหุ้น	12,473,453,690.00	11,932,198,250.00	541,255,440.00	4.54

ทุนเรือนหุ้นในบัญชีมีจำนวนถูกต้องตรงกับทะเบียนผู้ถือหุ้นรายตัว

6.7 ณ วันที่ 31 ธันวาคม 2558 มีทุนสำรองและทุนสะสมตามข้อบังคับ ระเบียบ และอื่น ๆ ดังนี้

	31 ธันวาคม 2558 บาท	31 ธันวาคม 2557 บาท	เพิ่มขึ้น (ลดลง)	
			บาท	ร้อยละ
ทุนสำรอง	2,147,461,629.40	1,989,886,203.09	157,575,426.31	7.92
ทุนสะสมตามข้อบังคับ ระเบียบและอื่นๆ	737,893,460.08	763,513,079.43	(25,619,619.35)	(3.36)
<b>รวม</b>	<b>2,885,355,089.48</b>	<b>2,753,399,282.52</b>	<b>131,955,806.96</b>	<b>4.79</b>

การใช้จ่ายทุนสะสมต่างๆ ในระหว่างปีเป็นไปตามวัตถุประสงค์และระเบียบที่สหกรณ์กำหนดไว้

6.8 รายจ่ายของสหกรณ์

6.8.1 รายจ่ายต่างๆของสหกรณ์ได้จ่ายไปเพื่อกิจการของสหกรณ์ เป็นไปตามมติที่ประชุม คณะกรรมการดำเนินการ มีเอกสารหลักฐานประกอบรายการครบถ้วนเพียงพอที่จะใช้เป็นหลักฐานทาง บัญชีได้

6.8.2 ในปี 2558 สหกรณ์ได้รับอนุมัติวงเงินงบประมาณรายจ่าย จำนวนเงินรวม 834,000,000.00 บาท สหกรณ์ใช้จ่ายเงินตามงบประมาณไปรวม 750,498,726.17 บาท (ร้อยละ 89.99 ) ลงเหลือวงเงินงบประมาณ 83,501,273.83 บาท (ร้อยละ 10.01)

6.8.3 รายจ่ายต่าง ๆ ของสหกรณ์เป็นไปตามมติที่ประชุมว่าด้วยรายจ่ายนั้น และส่วนใหญ่อยู่ภายในวงเงินงบประมาณที่ได้รับอนุมัติ เว้นแต่มีรายจ่าย 14 รายการ ที่เกินวงเงินงบประมาณ ประกอบด้วย

	ค่าใช้จ่าย	ประมาณการที่ได้รับ	จ่ายจริง	เกินประมาณการ	ร้อยละ
1	เงินสมทบกองทุนทดแทน	6,000.00	6,153.00	153.00	2.55
2	ค่าบำเหน็จและชดเชยเจ้าหน้าที่	3,362,000.00	3,507,286.03	145,286.03	4.32
3	ค่าเบี้ยประกันภัยสุขภาพกลุ่มเจ้าหน้าที่	354,000.00	355,664.12	1,664.12	0.47
4	ค่าซ่อมแซมและบำรุงรักษายานพาหนะ	115,000.00	137,408.33	22,408.33	19.49
5	ค่าซ่อมแซมและบำรุงรักษาอาคาร	862,000.00	891,800.00	29,800.00	3.46
6	ค่าใช้จ่ายมอบทุนการศึกษาบุตรสมาชิก	72,000.00	73,289.50	1,289.50	1.79
7	ค่าใช้จ่ายการบริการด้านการเงินครบวงจร	1,500,000.00	1,588,050.00	88,050.00	5.87
8	ค่าที่จอดรถ	20,000.00	22,000.00	2,000.00	10.00
9	ค่าตอบแทนผู้ตรวจสอบกิจการ	240,000.00	252,000.00	12,000.00	5.00
10	ค่าใช้จ่ายงานบ้าน	400,000.00	501,137.99	101,137.99	25.28
11	ค่าวัสดุคอมพิวเตอร์	1,300,000.00	1,300,240.26	240.26	0.02
12	ค่าใช้จ่ายในการหยั่งเสียงเลือกตั้ง	1,500,000.00	1,587,280.51	87,280.51	5.82
13	ค่าใช้จ่ายจัดการประชุมใหญ่	3,300,000.00	3,454,029.07	154,029.07	4.67
14	ค่าใช้จ่ายจัดทำโครงการตามแผนกลยุทธ์	500,000.00	616,660.95	116,660.95	23.33
	<b>รวม</b>	<b>13,531,000.00</b>	<b>14,292,999.76</b>	<b>761,999.76</b>	<b>5.63</b>

ซึ่งสหกรณ์สามารถถัวจ่ายได้ทุกหมวด โดยที่ประชุมใหญ่ได้มีมติอนุมัติให้คณะกรรมการดำเนินการมีอำนาจถัวจ่ายได้ทุกประเภท ยกเว้นหมวดค่าครุภัณฑ์



6.9 ผลการดำเนินงาน

6.9.1 ประมาณการรายได้ สหกรณ์ประมาณการรายได้ปี 2558 รวม 1,864 ล้านบาท ณ วันที่ 31 ธันวาคม 2558 มีรายได้ดังนี้

(ล้านบาท)

ประเภทรายได้	ประมาณการทั้งปี	รายได้ถึง 31 ธันวาคม 2558	(สูง)ต่ำ กว่าประมาณการ	อัตรารายได้ ต่อประมาณการ
1. ดอกเบี้ยเงินให้กู้แก่สมาชิก	273.00	253.71	19.29	92.93
2. ดอกเบี้ยเงินให้กู้แก่สหกรณ์อื่น	613.00	539.96	73.04	88.08
3. รายได้อื่น	978.00	734.84	243.16	75.14
<b>รวม</b>	<b>1,864.00</b>	<b>1,528.51</b>	<b>335.49</b>	<b>82.00</b>
<b>อัตราร้อยละ</b>	<b>100.00</b>	<b>82.00</b>	<b>18.00</b>	

รายได้ต่าง ๆ เป็นไปตามธุรกิจของสหกรณ์ การคำนวณและการบันทึกบัญชีรายได้ ถูกต้องครบถ้วน

6.9.2 ประมาณการค่าใช้จ่าย สหกรณ์ได้ประมาณการรายจ่ายปี 2558 ไร่รวม 834 ล้านบาท ณ วันที่ 31 ธันวาคม 2558 มีรายจ่ายดังนี้

(ล้านบาท)

ประเภทรายจ่าย	ประมาณการ ทั้งปี	รายจ่ายถึง 31 ธ.ค. 58	(สูง)ต่ำ กว่าประมาณการ	อัตรารายจ่าย ต่อประมาณการ
1. ดอกเบี้ยจ่าย	727.00	561.95	165.05	77.30
2. ค่าใช้จ่ายบริหาร	107.00	188.55	(81.55)	176.21
<b>รวม</b>	<b>834.00</b>	<b>750.50</b>	<b>83.50</b>	<b>89.99</b>
<b>อัตราร้อยละ</b>	<b>100.00</b>	<b>89.99</b>	<b>10.01</b>	

รายจ่ายต่าง ๆ ของสหกรณ์ ได้จ่ายภายในวงเงินงบประมาณที่ได้รับอนุมัติจากที่ประชุมสามัญประจำปี และมติของคณะกรรมการ สมควรแก่เหตุผล การจ่ายเงินมีการขออนุมัติจ่ายตามระเบียบ ได้ตรวจสอบเอกสารการเบิกจ่ายเงินแล้วถูกต้อง

ค่าใช้จ่ายต่าง ๆ เป็นรายการปกติของการดำเนินงานเพื่อก่อให้เกิดรายได้ การควบคุมภายในเกี่ยวกับค่าใช้จ่ายรัดกุมและปลอดภัย

## 6.9.3 ประมาณการกำไรสุทธิ

(ล้านบาท)

	ประมาณการ ทั้งปี	กำไรสุทธิถึง 31 ธ.ค. 58	(สูง)ต่ำ กว่าประมาณการ	อัตรากำไรสุทธิ ต่อประมาณการ
กำไรสุทธิ	1,030.00	778.02	251.98	75.54

ในปี 2558 สหกรณ์ดำเนินงานมีผลกำไรสุทธิรวม 778,017,912.15 บาท ต่ำกว่าประมาณการ 251,982,087.85 บาท (ร้อยละ 24.46 )

กำไรสุทธิของปีนี้เปรียบเทียบกับปีที่แล้วซึ่งมีจำนวน 1,036,895,176.38 บาท ลดลงเป็นจำนวนเงิน 258,877,264.23 บาท (ร้อยละ 24.97) เนื่องจากรายได้รวมลดลง 269,308,773.25 บาท (ร้อยละ 14.98) ค่าใช้จ่ายรวมลดลง 10,431,509.02 บาท (ร้อยละ 1.37) และค่าใช้จ่ายรวมลดลงในอัตราที่น้อยกว่ารายได้รวมที่ลดลง จึงทำให้อัตรากำไรสุทธิลดลง

## 7. ข้อสังเกต และข้อเสนอแนะ

ในระหว่างปี ได้ตรวจสอบเอกสารการจัดทำบัญชี การจัดทำรายงาน และทะเบียนต่าง ๆ ครบถ้วนถูกต้องตามระเบียบของนายทะเบียนสหกรณ์ รวมทั้งการบริหาร การควบคุมภายใน มีข้อสังเกตและข้อเสนอแนะแก่คณะกรรมการดำเนินการและเจ้าหน้าที่สหกรณ์ระหว่างการตรวจสอบ และในรายงานตรวจสอบกิจการประจำเดือนแล้ว

จึงเรียนมาเพื่อโปรดทราบ.

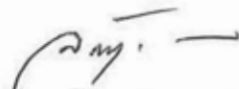
  
(นางลักขณา เขม)  
ผู้ตรวจสอบกิจการ

ห้างหุ้นส่วนสามัญ ลักขณา เขม และคณะ

18 ซอย 42 แยก 9 ถนนเสนานิคม 1

แขวงลาดพร้าว เขตลาดพร้าว กทม.10230

19 มกราคม 2559



# การจัดสรรกำไรสุทธิ ประจำปี 2558

## การจัดสรรกำไรสุทธิ ประจำปี 2558

ตามข้อบังคับของสหกรณ์ออมทรัพย์จุฬาลงกรณ์มหาวิทยาลัย จำกัด ข้อ 64 (4) วรรค 2 ได้กำหนดเกี่ยวกับการใช้ ทุนรักษา ระดับอัตราเงินปันผล มีรายละเอียด ดังนี้

ข้อบังคับ ข้อ 64 (4) วรรค 2

"ทุนรักษาระดับอัตราเงินปันผลนี้ จะถอนได้โดยมติที่ประชุมใหญ่ เพื่อจ่ายเป็นเงินปันผลตามหุ้นตาม (1) ข้างบนนี้"

สำหรับการจัดสรรกำไรสุทธิ ประจำปี 2558 ประธานกรรมการได้เสนอขออนุมัติจากที่ประชุมใหญ่ ให้ใช้ทุนรักษาระดับอัตราเงินปันผลจำนวน 123,258,901.99 บาท เพื่อจ่ายเป็นเงินปันผลตามหุ้นเพิ่มจากเดิม ซึ่งจะจ่ายในอัตราร้อยละ 4.48 เป็นจ่ายในอัตราร้อยละ 5.50 แห่งค่าหุ้นที่ชำระแล้วของสมาชิก

ที่ประชุมใหญ่สามัญ ประจำปี 2558 มีมติอนุมัติตามเสนอ

รายการ	ปี 2558		ปี 2557	
	บาท	%	บาท	%
1. กำไรสุทธิ	778,017,912.15	100.00	1,036,895,176.38	100.00
2. ทุนสำรอง				
ไม่น้อยกว่าร้อยละ 15 ของกำไรสุทธิ	116,780,488.61	15.01	155,637,965.97	15.01
3. ค่าบำรุงสันนิบาตสหกรณ์แห่งประเทศไทย				
ร้อยละ 5 ของกำไรสุทธิ แต่ไม่เกิน 10,000 บาท	10,000.00	0.00	10,000.00	0.00
4. เงินปันผล* ร้อยละ 4.48 + 1.02 = 5.50 (ปี 2557 = 6.10)	542,116,148.13	69.68	703,050,038.84	67.80
แห่งค่าหุ้นที่ชำระแล้วของสมาชิกแต่ละคน โดยคิดให้ตามส่วนระยะเวลา	123,258,901.99	15.84		
5. เงินเฉลี่ยคืน** (ปี 2557 = 48.00)	104,431,096.29	13.42	119,485,973.85	11.52
6. ทุนอุดหนุนการศึกษาของบุตรสมาชิก				
ไม่เกินร้อยละ 5 ของกำไรสุทธิ	6,600,000.00	0.85	9,500,000.00	0.92
7. โบนัสกรรมการและเจ้าหน้าที่				
ไม่น้อยกว่าร้อยละ 1 แต่ไม่เกินร้อยละ 2 ของกำไรสุทธิ	7,780,179.12	1.00	11,687,455.30	1.13
8. ทุนสาธารณประโยชน์				
ไม่เกินร้อยละ 5 ของกำไรสุทธิ	100,000.00	0.01	580,479.21	0.06
9. ทุนสวัสดิการสมาชิก				
ไม่เกินร้อยละ 10 ของกำไรสุทธิ	100,000.00	0.01	22,396,935.81	2.16
10. ทุนรักษาระดับอัตราเงินปันผล				
ไม่เกินร้อยละ 2 แห่งทุนเรือนหุ้นวันสิ้นปี	100,000.00	0.01	14,546,327.40	1.40

**หมายเหตุ**

\*เงินปันผล ร้อยละ 5.50 ของทุนเรือนหุ้น โดยขออนุมัติที่ประชุมใหญ่ใช้ทุนรักษาระดับอัตราเงินปันผลอีกจำนวน 123,258,901.99 บาท มารวมด้วย

\*\*เงินเฉลี่ยคืน ร้อยละ 45.00 ของอัตราดอกเบี้ยเงินกู้ร้อยละ 5.00 เหลืออัตราดอกเบี้ยเงินกู้สุทธิร้อยละ 2.75 ต่อปี

และเงินเฉลี่ยคืนของอัตราดอกเบี้ยเงินกู้ตราอื่นเป็นไปตามสัญญา





**งบประมาณรายจ่าย  
ในการดำเนินงานของสหกรณ์ฯ  
ประจำปี 2559**

งบประมาณรายจ่ายในการดำเนินงานของสหกรณ์ ประจำปี 2559  
 สหกรณ์ออมทรัพย์จุฬาลงกรณ์มหาวิทยาลัย จำกัด

รายการ	งบประมาณ ปี 2558	จ่ายจริง ม.ค. - ธ.ค. 2558	คงเหลือ	ขอตั้งงบประมาณ ปี 2559
<b>1 หมวดค่าใช้จ่ายเกี่ยวกับเจ้าหน้าที่</b>				
1.1 เงินเดือน	28,050,000.00	28,046,700.13	3,299.87	28,650,000.00
1.2 ค่าล่วงเวลา	800,000.00	794,773.16	5,226.84	800,000.00
1.3 ค่ารักษาพยาบาล	1,500,000.00	1,321,263.50	178,736.50	1,500,000.00
1.4 ค่าเล่าเรียนบุตร	204,000.00	179,601.00	24,399.00	196,350.00
1.5 สวัสดิการช่วยเหลือการศึกษานูตร	43,000.00	42,300.00	700.00	40,800.00
1.6 เงินสมทบกองทุนเงินทดแทน	6,000.00	6,153.00	(153.00)	6,000.00
1.7 เงินสมทบกองทุนประกันสังคม	533,000.00	529,504.00	3,496.00	531,000.00
1.8 เงินสมทบกองทุนสำรองเลี้ยงชีพ	1,977,000.00	1,942,532.88	34,467.12	2,021,000.00
1.9 ค่าบำเหน็จและชดเชยเจ้าหน้าที่	3,362,000.00	3,507,286.03	(145,286.03)	3,972,000.00
1.10 ค่าเบี้ยประกันอุบัติเหตุเจ้าหน้าที่	133,000.00	130,426.00	2,574.00	133,000.00
1.11 ค่าเครื่องแต่งกายเจ้าหน้าที่	480,000.00	480,000.00	0.00	480,000.00
1.12 เงินสวัสดิการเจ้าหน้าที่ประสบภัย	200,000.00	200,000.00	0.00	200,000.00
1.13 ค่าเบี้ยประกันภัยสุขภาพกลุ่มเจ้าหน้าที่	354,000.00	355,664.12	(1,664.12)	354,000.00
1.14 เข็มเกียรติคุณ	90,000.00	46,472.00	43,528.00	18,000.00
1.15 ค่าฝึกอบรมและส่งเจ้าหน้าที่เข้าร่วมประชุมสัมมนา	600,000.00	356,580.00	243,420.00	450,000.00
1.16 ค่าสัมมนาเจ้าหน้าที่	2,353,000.00	1,469,701.72	883,298.28	436,000.00
	<b>40,685,000.00</b>	<b>39,408,957.54</b>	<b>1,276,042.46</b>	<b>39,788,150.00</b>
<b>2 หมวดค่าใช้จ่ายเกี่ยวกับอาคารสถานที่และอุปกรณ์</b>				
2.1 ค่าเช่าอาคารสถานที่	632,000.00	504,547.00	127,453.00	632,000.00
2.2 ค่าซ่อมแซมและบำรุงรักษาอาคาร	862,000.00	891,800.00	(29,800.00)	862,000.00
2.3 ค่าบริการบำรุงรักษาเครื่องใช้สำนักงาน	467,000.00	403,929.13	63,070.87	530,000.00
2.4 ค่าซ่อมแซมและปรับปรุงเครื่องใช้สำนักงาน	250,000.00	100,058.00	149,942.00	250,000.00
2.5 ค่าซ่อมแซมและบำรุงรักษาเครื่องคอมพิวเตอร์และโปรแกรมระบบงาน	3,830,000.00	3,378,121.50	451,878.50	4,447,000.00
2.6 ค่าประกันเสียงภัยทรัพย์สิน	60,000.00	48,342.60	11,657.40	60,000.00
2.7 ค่าซ่อมแซมและบำรุงรักษายานพาหนะ	115,000.00	137,408.33	(22,408.33)	115,000.00
2.8 ค่าเบี้ยประกันภัยและภาชียานพาหนะ	146,000.00	128,344.49	17,655.51	106,000.00
2.9 ค่าน้ำมันเชื้อเพลิงและล้อลีน	400,000.00	206,229.67	193,770.33	400,000.00
	<b>6,762,000.00</b>	<b>5,798,780.72</b>	<b>963,219.28</b>	<b>7,402,000.00</b>
<b>3 หมวดค่าใช้จ่ายเกี่ยวกับสมาชิก</b>				
3.1 ค่าสัมมนาสมาชิก	5,160,000.00	2,370,556.97	2,789,443.03	2,935,000.00
3.2 ค่าใช้จ่ายฝึกอบรมวิชาชีพ	100,000.00	7,350.00	92,650.00	90,000.00
3.3 ค่าใช้จ่ายมอบทุนการศึกษาบุตรสมาชิก	72,000.00	73,289.50	(1,289.50)	72,000.00
3.4 ค่าพิมพ์หนังสือรายงานกิจการประจำปี	636,000.00	609,475.50	26,524.50	676,000.00

รายการ	งบประมาณ ปี 2558	จ่ายจริง ม.ค. - ธ.ค. 2558	คงเหลือ	ขอตั้งงบประมาณ ปี 2559
3.5 ค่าพิมพ์หนังสือและเอกสารเผยแพร่สมาชิก	100,000.00	0.00	100,000.00	100,000.00
3.6 ค่าใช้จ่ายการบริการด้านการเงินครบวงจร	1,500,000.00	1,588,050.00	(88,050.00)	1,600,000.00
3.7 ค่าพาหนะเจ้าหน้าที่ทำนิติกรรม	268,000.00	213,435.00	54,565.00	268,000.00
3.8 ค่าที่จอดรถ	20,000.00	22,000.00	(2,000.00)	20,000.00
	<b>7,856,000.00</b>	<b>4,884,156.97</b>	<b>2,971,843.03</b>	<b>5,761,000.00</b>
<b>4 หมวดค่าใช้จ่ายดำเนินงานอื่น</b>				
4.1 ค่าเบี้ยประชุม	1,084,000.00	964,200.00	119,800.00	1,120,800.00
4.2 เงินสมนาคุณ	3,363,000.00	3,299,868.00	63,132.00	3,363,000.00
4.3 ค่าตอบแทนผู้ตรวจสอบกิจการ	240,000.00	252,000.00	(12,000.00)	260,000.00
4.4 ค่าตอบแทนผู้สอบบัญชี	260,000.00	260,000.00	0.00	260,000.00
4.5 ค่าเบี้ยประกันอุบัติเหตุกรรมการ	39,000.00	38,250.00	750.00	39,000.00
4.6 ค่าเครื่องแต่งกายกรรมการ	68,000.00	67,700.00	300.00	68,000.00
4.7 ค่าฝึกอบรมและสังสรรค์การเข้าร่วมประชุมสัมมนา	550,000.00	104,977.10	445,022.90	550,000.00
4.8 ค่าสัมมนากรรมการ	1,020,000.00	696,990.92	323,009.08	459,000.00
4.9 ค่าใช้จ่ายประชาสัมพันธ์	2,992,000.00	2,134,720.20	857,279.80	3,043,200.00
4.10 ค่าใช้จ่ายในการให้สินเชื่อ	1,000,000.00	665,172.10	334,827.90	1,000,000.00
4.11 ค่าใช้จ่ายในการจัดประชุมสัมมนาเพื่อการให้สินเชื่อแก่สหกรณ์อื่น	2,500,000.00	2,452,159.69	47,840.31	2,500,000.00
4.12 ค่ารับรอง	250,000.00	158,205.00	91,795.00	250,000.00
4.13 ค่าธรรมเนียมการโอนเงิน	250,000.00	94,856.00	155,144.00	250,000.00
4.14 ค่าบริหารจัดการกองทุนส่วนบุคคล	5,000,000.00	3,763,022.46	1,236,977.54	4,000,000.00
4.15 ค่าใช้จ่ายสำนักงาน	680,000.00	658,285.44	21,714.56	680,000.00
4.16 ค่าใช้จ่ายงานบ้าน	400,000.00	501,137.99	(101,137.99)	400,000.00
4.17 ค่าเบี้ยประกันโรคร้าย	351,000.00	198,258.06	152,741.94	351,000.00
4.18 ค่าธรรมเนียมไปรษณีย์	682,000.00	603,353.00	78,647.00	682,000.00
4.19 ค่าวัสดุสำนักงาน	950,000.00	764,556.42	185,443.58	950,000.00
4.20 ค่าวัสดุคอมพิวเตอร์	1,300,000.00	1,300,240.26	(240.26)	1,300,000.00
4.21 ค่าใช้จ่ายหยังเสียงเลือกตั้ง	1,500,000.00	1,587,280.51	(87,280.51)	1,000,000.00
4.22 ค่าใช้จ่ายจัดการประชุมใหญ่	3,300,000.00	3,454,029.07	(154,029.07)	4,000,000.00
4.23 ค่าเบี้ยเลี้ยงพาหนะ	500,000.00	469,770.00	30,230.00	500,000.00
4.24 ค่าสนับสนุนการแข่งขันกีฬาของมหาวิทยาลัย	690,000.00	623,375.20	66,624.80	890,000.00
4.25 ค่าใช้จ่ายดำเนินคดี	1,000,000.00	852,705.36	147,294.64	2,000,000.00
4.26 ค่าใช้จ่ายโครงการครบรอบการจัดตั้ง สอ.จพ.	150,000.00	78,273.50	71,726.50	6,950,000.00
4.27 ค่าโทรศัพท์	420,000.00	395,187.58	24,812.42	420,000.00
4.28 ค่าไฟฟ้า	1,600,000.00	1,541,464.44	58,535.56	1,600,000.00
4.29 ค่าน้ำประปา	50,000.00	25,581.78	24,418.22	50,000.00
4.30 ค่าเช่าใช้บริการระบบ INTERNET ของ CAT	0.00	0.00	0.00	500,000.00



รายการ	งบประมาณ ปี 2558	จ่ายจริง ม.ค. - ธ.ค. 2558	คงเหลือ	ขอตั้งงบประมาณ ปี 2559
4.31 ค่าใช้จ่ายในการให้เช่าห้องประชุม	50,000.00	5,860.00	44,140.00	50,000.00
4.32 ค่าใช้จ่ายจัดทำโครงการต่าง ๆ ตามแผนกลยุทธ์	500,000.00	610,660.95	(110,660.95)	1,250,000.00
4.33 ค่าใช้จ่ายจัดทำแผนกลยุทธ์ของสหกรณ์ ปี 2560 - 2563	0.00	0.00	0.00	350,000.00
4.34 ค่าวัสดุการศึกษา	0.00	0.00	0.00	10,000.00
	<b>32,739,000.00</b>	<b>28,622,141.03</b>	<b>4,116,858.97</b>	<b>41,096,000.00</b>
<b>5 หมวดค่าครุภัณฑ์สำนักงาน</b>				
5.1 เครื่องคำนวณไฟฟ้า (ปี 2558 = 1 เครื่อง)	4,000.00	3,424.00	576.00	0.00
5.2 ครุภัณฑ์คอมพิวเตอร์	4,225,000.00	340,955.50	3,884,044.50	5,548,000.00
5.3 เครื่องนับธนบัตร (ปี 2558 = 2 เครื่อง)	150,000.00	136,500.00	13,500.00	0.00
5.4 ค่าลิขสิทธิ์ซอฟต์แวร์	1,350,000.00	0.00	1,350,000.00	1,350,000.00
5.5 ตู้เหล็ก 2 ล็อก (ปี 2558 = 1 ตู้)	5,000.00	2,953.20	2,046.80	0.00
5.6 ตู้เก็บเอกสารกันไฟ (ปี 2558 = 1 ตู้)	70,000.00	68,480.00	1,520.00	0.00
5.7 เครื่องปั้มน้ำ (ปี 2558 = 1 เครื่อง)	20,000.00	5,400.00	14,600.00	0.00
5.8 ระบบควบคุมการเข้า-ออก สำนักงาน 1 ระบบ	300,000.00	0.00	300,000.00	700,000.00
5.9 ไมค์ลอย (ปี 2558 = 1 ชุด)	30,000.00	30,000.00	0.00	0.00
5.10 กล้องวงจรปิด IP Camera Infrared Wireless 1 ระบบ	500,000.00	0.00	500,000.00	900,000.00
5.11 เครื่องสแกนเอกสาร 1 เครื่อง	0.00	0.00	0.00	50,000.00
5.12 พัดลมติดผนัง 4 เครื่อง	0.00	0.00	0.00	10,000.00
5.13 เครื่องฟอกอากาศ 6 เครื่อง	0.00	0.00	0.00	102,000.00
5.14 ถังต้มน้ำร้อนสแตนเลส 1 ใบ	0.00	0.00	0.00	15,000.00
5.15 โต๊ะเทรนนิ่ง 8 ตัว	0.00	0.00	0.00	240,000.00
5.16 เครื่องเจาะกระดาษไฟฟ้า 1 เครื่อง	0.00	0.00	0.00	60,000.00
5.17 ชั้นวางแฟ้มพับและชาวสหกรณ์ฯ 8 อัน	0.00	0.00	0.00	80,000.00
5.18 เครื่องถ่ายเอกสาร 1 เครื่อง	0.00	0.00	0.00	400,000.00
5.19 ตู้เย็น 1 เครื่อง	0.00	0.00	0.00	16,000.00
	<b>6,654,000.00</b>	<b>587,712.70</b>	<b>6,066,287.30</b>	<b>9,471,000.00</b>
<b>6 หมวดค่าใช้จ่ายเกี่ยวกับสินทรัพย์</b>				
6.1 โครงการพัฒนาระบบคอมพิวเตอร์	8,300,000.00	2,173,137.00	6,126,863.00	6,244,000.00
6.2 ค่าปรับปรุงที่ทำการ	1,104,000.00	901,727.20	202,272.80	180,000.00
	<b>9,404,000.00</b>	<b>3,074,864.20</b>	<b>6,329,135.80</b>	<b>6,424,000.00</b>
<b>7 หมวดสำรอง</b>				
7.1 สำรอง	2,000,000.00	454,896.00	1,545,104.00	2,000,000.00
	<b>2,000,000.00</b>	<b>454,896.00</b>	<b>1,545,104.00</b>	<b>2,000,000.00</b>
<b>รวมทั้งสิ้น</b>	<b>106,100,000.00</b>	<b>82,831,509.16</b>	<b>23,268,490.84</b>	<b>111,942,150.00</b>

หมายเหตุ 1. งบประมาณทั้งหมด ขออนุมัติให้จ่ายได้ ยกเว้นหมวดค่าครุภัณฑ์สำนักงาน หมวดค่าใช้จ่ายเกี่ยวกับสินทรัพย์  
2. กรณีขึ้นงบประมาณใหม่ ขออนุมัติให้จ่าย 20% ของงบดำเนินการปีงบประมาณเดิม เพื่อให้งานประจำดำเนินต่อเนื่อง

## ตารางสรุปงบประมาณรายจ่ายในการดำเนินงานของสหกรณ์ ประจำปี 2559

รายการ	งบประมาณ ปี 2558	จ่ายจริง ม.ค. - ธ.ค. 2558	คงเหลือ	ขอตั้งงบประมาณ ปี 2559
1. หมวดค่าใช้จ่ายเกี่ยวกับเจ้าหน้าที่				
	40,685,000.00	39,408,957.54	1,276,042.46	39,788,150.00
2. หมวดค่าใช้จ่ายเกี่ยวกับอาคารสถานที่และอุปกรณ์				
	6,762,000.00	5,798,780.72	963,219.28	7,402,000.00
3. หมวดค่าใช้จ่ายเกี่ยวกับสมาชิก				
	7,856,000.00	4,884,156.97	2,971,843.03	5,761,000.00
4. หมวดค่าใช้จ่ายดำเนินงานอื่น				
	32,739,000.00	28,622,141.03	4,116,858.97	41,096,000.00
5. หมวดค่าครุภัณฑ์สำนักงาน				
	6,654,000.00	587,712.70	6,066,287.30	9,471,000.00
6. หมวดค่าใช้จ่ายเกี่ยวกับสินทรัพย์				
	9,404,000.00	3,074,864.20	6,329,135.80	6,424,000.00
7. หมวดสำรอง				
	2,000,000.00	454,896.00	1,545,104.00	2,000,000.00
รวมทั้งสิ้น	106,100,000.00	82,831,509.16	23,268,490.84	111,942,150.00

## ประมาณการ รายได้ รายจ่าย ประจำปี 2559

	ล้านบาท
<b>1. ประมาณการรายได้</b>	
1.1 ดอกเบี้ยเงินให้กู้แก่สมาชิก	260
1.2 ดอกเบี้ยเงินให้กู้แก่สหกรณ์อื่น	585
1.3 รายได้อื่น	<u>775</u>
<b>รวม</b>	<b>1,620</b>
<b>2. ประมาณการรายจ่าย</b>	
2.1 ดอกเบี้ยจ่าย	625
2.2 ค่าใช้จ่ายบริหาร	<u>95</u>
<b>รวม</b>	<b>720</b>
ประมาณการรายได้สูงกว่ารายจ่าย	900



## การลงทุนของสหกรณ์

## การลงทุนของสหกรณ์

ตามที่คณะกรรมการพัฒนาการสหกรณ์แห่งชาติ ได้อาศัยอำนาจตามความในมาตรา 10 (7) ประกอบมาตรา 62 (7) แห่งพระราชบัญญัติสหกรณ์ พ.ศ. 2542 และมติคณะกรรมการพัฒนาการสหกรณ์แห่งชาติ ในการประชุมครั้งที่ 2/2558 เมื่อวันที่ 28 พฤษภาคม 2558 คณะกรรมการพัฒนาการสหกรณ์แห่งชาติ จึงออกประกาศกำหนดการนำเงินของสหกรณ์ฝากหรือลงทุนอย่างอื่น ไว้ดังต่อไปนี้

ฯลฯ

ข้อ 3 เงินของสหกรณ์อาจฝากหรือลงทุนได้ ดังต่อไปนี้

- (1) บัตรเงินฝากที่ธนาคารเป็นผู้ออก
- (2) ตั๋วแลกเงินที่ธนาคารเป็นผู้รับรอง สลากหลังหรือรับอ่าวาลหรือตัวสัญญาใช้เงินที่ธนาคารเป็นผู้สลักหลังหรือรับอ่าวาล โดยไม่มีข้อจำกัดความรับผิด
- (3) ตราสารแสดงสิทธิในหนี้ที่ธนาคารซึ่งมิใช่รัฐวิสาหกิจเป็นผู้ออก
- (4) บัตรเงินฝาก หรือใบรับฝากเงินที่ออกโดยบริษัทเงินทุน หรือบริษัทเครดิตฟองซิเอร์ ซึ่งสถาบันคุ้มครองเงินฝากประกันชำระคืนต้นเงินและดอกเบี้ย
- (5) ตราสารแสดงสิทธิในหนี้ที่นิติบุคคลเฉพาะกิจเป็นผู้ออกภายใต้โครงการแปลงสินทรัพย์เป็นหลักทรัพย์ ที่ได้รับอนุญาตตามพระราชกำหนดนิติบุคคลเฉพาะกิจ เพื่อการแปลงสินทรัพย์เป็นหลักทรัพย์ พ.ศ. 2540 และตราสารแสดงสิทธิในหนี้ที่นั้นได้รับการจัดอันดับความน่าเชื่อถือ ตั้งแต่ระดับ A- ขึ้นไป จากบริษัทจัดอันดับความน่าเชื่อถือที่ได้รับความเห็นชอบจากคณะกรรมการกำกับหลักทรัพย์และตลาดหลักทรัพย์
- (6) หุ้นกู้ที่มีหลักประกัน หรือหุ้นกู้ไม่ด้อยสิทธิ ที่ได้รับการจัดอันดับความน่าเชื่อถือ ตั้งแต่ระดับ A- ขึ้นไป จากบริษัทจัดอันดับความน่าเชื่อถือที่ได้รับความเห็นชอบจากคณะกรรมการกำกับหลักทรัพย์และตลาดหลักทรัพย์
- (7) หน่วยลงทุนของกองทุนรวมที่รัฐวิสาหกิจจัดตั้งขึ้นโดยความเห็นชอบของคณะรัฐมนตรี และอยู่ในการกำกับดูแลของคณะกรรมการกำกับหลักทรัพย์และตลาดหลักทรัพย์

ข้อ 4 การนำเงินไปฝากหรือลงทุน ตามข้อ 3(7) รวมกันต้องไม่เกินทุนสำรองของสหกรณ์ และต้องผ่านการอนุมัติจากที่ประชุมใหญ่ของสหกรณ์ก่อนจึงจะดำเนินการได้

ฯลฯ

อนึ่ง ณ วันที่ 31 ธันวาคม 2558 สหกรณ์ออมทรัพย์จุฬาฯ มีทุนสำรอง **2,147,461,629.40** บาท ดังนั้น เพื่อให้การบริหารการลงทุนของสหกรณ์ออมทรัพย์จุฬาฯ เป็นไปอย่างถูกต้องตามกฎหมาย คณะกรรมการดำเนินการจึงขอเสนอที่ประชุมใหญ่ฯ พิจารณาอนุมัติให้คณะกรรมการดำเนินการของสหกรณ์ออมทรัพย์จุฬาฯ นำเงินไปฝากหรือลงทุน ตามข้อ 3(7) รวมกันต้องไม่เกินทุนสำรองของสหกรณ์ และต้องผ่านการอนุมัติจากที่ประชุมใหญ่ฯ ของสหกรณ์ก่อนจึงจะดำเนินการได้



## การกำหนดวงเงิน ซึ่งสหกรณ์ฯ อาจกู้ยืม

## การกำหนดวงเงิน ซึ่งสหกรณ์อาจกู้ยืม

ตามข้อบังคับของสหกรณ์ออมทรัพย์จุฬาลงกรณ์มหาวิทยาลัย จำกัด ข้อ 29 ได้กำหนดให้ที่ประชุมใหญ่ กำหนดวงเงินซึ่งสหกรณ์อาจกู้ยืมได้ มีรายละเอียด ดังนี้

### ข้อบังคับ ข้อ 29

“วงเงินกู้ยืม ที่ประชุมใหญ่อาจกำหนดวงเงินกู้ยืมสำหรับปีหนึ่งๆ ไว้ตามที่จำเป็นและสมควรแก่การดำเนินงาน วงเงินซึ่งกำหนดดังว่านี้ต้องได้รับความเห็นชอบจากนายทะเบียนสหกรณ์

ถ้าที่ประชุมใหญ่ยังมิได้กำหนด หรือนายทะเบียนสหกรณ์ยังมิได้ให้ความเห็นชอบ วงเงินกู้ยืมสำหรับปีใดก็ให้ใช้วงเงินกู้ยืมสำหรับปีก่อนไปพลาง”

ในปี 2558 สหกรณ์ออมทรัพย์ฯ ได้รับอนุมัติจากที่ประชุมใหญ่ให้กำหนดวงเงินกู้ยืมไว้เป็นจำนวน 13,900,000,000.00.- บาท (หนึ่งหมื่นสามพันเก้าร้อยล้านบาทถ้วน)

สำหรับในปี 2559 ที่ประชุมใหญ่วิสามัญประจำปี 2559 ครั้งที่ 2 มีมติอนุมัติกำหนดวงเงินกู้ยืมของสหกรณ์ออมทรัพย์จุฬาฯ ในวงเงิน 14,600,000,000.00 (หนึ่งหมื่นสี่พันหกร้อยล้านบาทถ้วน)



**การคัดเลือกผู้สอบบัญชีอนุญาต  
และผู้ตรวจสอบกิจการ  
ประจำปี 2559**



## การคัดเลือกผู้สอบบัญชีรับอนุญาต ประจำปี 2559

ตามที่สหกรณ์ออมทรัพย์จุฬาลงกรณ์มหาวิทยาลัย จำกัด ได้กำหนดให้มีการประชุมใหญ่วิสามัญประจำปี 2559 ครั้งที่ 2 โดยมีระเบียบวาระการประชุม เรื่อง การคัดเลือกผู้สอบบัญชีรับอนุญาต ประจำปี 2559 นั้น

บัดนี้ มีผู้เสนอราคาบริการตรวจสอบบัญชี ประจำปี 2559 รวม 3 ราย เพื่อเสนอที่ประชุมใหญ่วิสามัญ ประจำปี 2559 ครั้งที่ 2 ดังนี้

**ผู้เสนอบริการตรวจสอบบัญชี** จำนวน 3 ราย ได้แก่

1. สำนักสอบบัญชี ลักขณา เขคม โดย นางลักขณา เขคม
2. บริษัท มนตรีสอบบัญชีและกฎหมาย จำกัด โดย นายมนตรี ช่วยชู
3. บริษัท เอ็น.เอส.เค. สอบบัญชี จำกัด โดย นางฐนิตนันท์ วีรณรงค์กร

ที่ประชุมใหญ่วิสามัญ ประจำปี 2559 ครั้งที่ 2 ได้มีมติเลือก บริษัท เอ็น.เอส.เค. สอบบัญชี จำกัด โดย นางฐนิตนันท์ วีรณรงค์กร (10539) เป็นผู้สอบบัญชีรับอนุญาต ประจำปี 2559

## การคัดเลือกผู้ตรวจสอบกิจการ ประจำปี 2559

ตามที่สหกรณ์ออมทรัพย์จุฬาลงกรณ์มหาวิทยาลัย จำกัด ได้กำหนดให้มีการประชุมใหญ่วิสามัญประจำปี 2559 ครั้งที่ 2 โดยมีระเบียบวาระการประชุม เรื่อง การคัดเลือกผู้ตรวจสอบกิจการ ประจำปี 2559 นั้น

บัดนี้ มีผู้เสนอราคาบริการตรวจสอบกิจการ รวม 2 ราย เพื่อนำเสนอที่ประชุมใหญ่วิสามัญประจำปี 2559 ครั้งที่ 2 ดังนี้

**ผู้เสนอบริการตรวจสอบกิจการ** จำนวน 2 ราย ได้แก่

1. สำนักสอบบัญชี ลักษณะ เขคม และคณะ
2. บริษัท มนตรีสอบบัญชีและกฎหมาย จำกัด

ที่ประชุมใหญ่วิสามัญ ประจำปี 2559 ครั้งที่ 2 ได้มีมติเลือก บริษัท มนตรีสอบบัญชีและกฎหมาย จำกัด เป็นตรวจสอบกิจการ ประจำปี 2559

**บริษัท มอนตรี์สอบบัญชีและกฎหมาย จำกัด**  
**MONTREE AUDIT AND LAW CO., LTD.**

การวิเคราะห์งบการเงินโดยผู้สอบบัญชี

การดำเนินงานของสหกรณ์ออมทรัพย์จุฬาลงกรณ์มหาวิทยาลัย จำกัด สำหรับปีสิ้นสุดวันที่  
 31 ธันวาคม 2558 สามารถวิเคราะห์ได้ดังนี้

1. ฐานะการเงิน

ฐานะการเงินเปรียบเทียบ

ณ วันที่ 31 ธันวาคม 2558 และ 2557

รายการ	ปี 2558 (บาท)	ปี 2557 (บาท)	เพิ่มขึ้น (ลดลง)	
			(บาท)	(ร้อยละ)
<b>สินทรัพย์</b>				
เงินสดและเงินฝากธนาคาร	661,969,777.40	789,271,784.77	(127,302,007.37)	(16.13)
เงินฝากสหกรณ์อื่น	1,803,968,063.89	1,900,120,853.83	(96,152,789.94)	(5.06)
เงินลงทุน	17,226,409,783.95	15,394,880,813.88	1,831,528,970.07	11.90
เงินให้กู้ยืม - สุทธิ	17,115,735,154.55	15,786,283,716.53	1,329,451,438.02	8.42
ลูกหนี้ระยะสั้น - สุทธิ	61,723,375.61	58,438,655.89	3,284,719.72	5.62
ดอกเบี้ยเงินให้กู้ค้างรับ	3,024,952.94	4,579,950.54	(1,554,997.60)	(33.95)
ที่ดิน อาคารและอุปกรณ์ - สุทธิ	6,743,546.69	10,295,598.38	(3,552,051.69)	(34.50)
สิทธิการใช้ประโยชน์อาคารสำนักงาน	88,962,755.92	96,687,814.28	(7,725,058.36)	(7.99)
สินทรัพย์หมุนเวียนอื่น - สุทธิ	266,973,783.88	226,334,520.05	40,639,263.83	17.96
สินทรัพย์ไม่หมุนเวียนอื่น	3,512,197.00	3,126,457.50	385,739.50	12.34
<b>รวมสินทรัพย์</b>	<b>37,239,023,391.83</b>	<b>34,270,020,165.65</b>	<b>2,969,003,226.18</b>	<b>8.66</b>
<b>หนี้สินและทุนของสหกรณ์</b>				
<b>หนี้สิน</b>				
เงินเบิกเกินบัญชีธนาคาร และเงินกู้ยืมระยะสั้น	6,970,026,222.47	6,145,575,413.08	824,450,809.39	13.42
เงินรับฝาก	13,356,344,798.32	11,659,513,566.26	1,696,831,232.06	14.55
หนี้สินหมุนเวียนอื่น	196,326,571.22	167,915,192.96	28,411,378.26	16.92
หนี้สินไม่หมุนเวียนอื่น	36,204,598.11	34,311,707.87	1,892,890.24	5.52
<b>รวมหนี้สิน</b>	<b>20,558,902,190.12</b>	<b>18,007,315,880.17</b>	<b>2,551,586,309.95</b>	<b>14.17</b>

รายการ	ปี 2558 (บาท)	ปี 2557 (บาท)	เพิ่มขึ้น (ลดลง)	
			(บาท)	(ร้อยละ)
<b>ทุนของสหกรณ์</b>				
<b>ทุนเรือนหุ้น</b>				
<b>ทุนเรือนหุ้น</b>	12,473,453,690.00	11,932,198,250.00	541,255,440.00	4.54
<b>ทุนสำรอง</b>	2,147,461,629.40	1,989,886,203.09	157,575,426.31	7.92
<b>ทุนสะสมตามข้อบังคับ ระเบียบ และอื่น ๆ</b>	737,893,460.08	763,513,079.43	(25,619,619.35)	(3.36)
<b>กำไร (ขาดทุน) จากเงินลงทุนที่ยังไม่เกิดขึ้น</b>	543,294,510.08	540,211,576.58	3,082,933.50	0.57
<b>กำไรสุทธิประจำปี</b>	778,017,912.15	1,036,895,176.38	(258,877,264.23)	(24.97)
<b>รวมทุนของสหกรณ์</b>	16,680,121,201.71	16,262,704,285.48	417,416,916.23	2.57
<b>รวมหนี้สินและทุนของสหกรณ์</b>	37,239,023,391.83	34,270,020,165.65	2,969,003,226.18	8.66

## 2. ผลการดำเนินงาน

### ผลการดำเนินงานเปรียบเทียบ

สำหรับปีสิ้นสุดวันที่ 31 ธันวาคม 2558 และ 2557

รายการ	ปี 2558 (บาท)	ปี 2557 (บาท)	เพิ่มขึ้น (ลดลง)	
			(บาท)	(ร้อยละ)
<b>รายได้</b>				
<b>ดอกเบี้ยรับเงินให้กู้ยืม</b>	793,671,879.44	847,503,594.96	(53,831,715.52)	(6.35)
<b>ดอกเบี้ยรับเงินฝาก</b>	42,183,890.08	111,359,590.86	(69,175,700.78)	(62.12)
<b>ผลตอบแทนจากเงินลงทุน</b>	690,963,930.87	837,503,396.67	(146,539,465.80)	(17.50)
<b>รายได้อื่น</b>	1,696,937.93	1,458,829.08	238,108.85	16.32
<b>รวมรายได้</b>	1,528,516,638.32	1,797,825,411.57	(269,308,773.25)	(14.98)
<b>ค่าใช้จ่าย</b>				
<b>ค่าใช้จ่ายดอกเบี้ยและเงินลงทุน</b>	561,953,390.86	568,771,475.15	(6,818,084.29)	(1.20)
<b>หนี้สงสัยจะสูญและหนี้สูญ (เกินความต้องการ)</b>	(45,574.40)	(86,820.00)	41,245.60	47.51
<b>ค่าใช้จ่ายเกี่ยวกับเจ้าหน้าที่</b>	39,408,957.54	36,769,514.12	2,639,443.42	7.18
<b>ค่าใช้จ่ายเกี่ยวกับอาคารสถานที่และอุปกรณ์</b>	21,193,363.67	20,713,870.86	479,492.81	2.31
<b>ค่าใช้จ่ายเกี่ยวกับสมาชิก</b>	4,884,156.97	5,334,741.62	(450,584.65)	(8.45)
<b>ค่าใช้จ่ายในการดำเนินงานอื่น</b>	123,104,431.53	129,427,453.44	(6,323,021.91)	(4.89)
<b>รวมค่าใช้จ่าย</b>	750,498,726.17	760,930,235.19	(10,431,509.02)	(1.37)
<b>กำไร (ขาดทุน) สุทธิ</b>	778,017,912.15	1,036,895,176.38	(258,877,264.23)	(24.97)

### 3. อัตราส่วนทางการเงิน (Financial Ratios) ที่สำคัญ

#### 3.1 ความสามารถในการก่อหนี้

ณ วันที่ 31 ธันวาคม 2558 สหกรณ์มีอัตราส่วนหนี้สินทั้งสิ้นต่อทุน (Debt to equity ratio) เท่ากับ 1.23 เท่า เพิ่มขึ้นจาก ณ วันที่ 31 ธันวาคม 2557 ซึ่งเท่ากับ 1.11 เท่า แสดงว่าความสามารถในการก่อหนี้ในอนาคตของสหกรณ์ลดลงจากปีที่แล้วเล็กน้อย

#### 3.2 ความสามารถในการทำกำไรหรือประสิทธิภาพในการดำเนินงานของสหกรณ์

- อัตราผลตอบแทนต่อสินทรัพย์ สำหรับปีสิ้นสุดวันที่ 31 ธันวาคม 2558 เท่ากับร้อยละ 2.18 ลดลงเมื่อเปรียบเทียบกับปี 2557 ซึ่งเท่ากับร้อยละ 3.03 แสดงว่าประสิทธิภาพในการบริหารสินทรัพย์เพื่อให้เกิดกำไรลดลงจากปีที่แล้วพอสมควร

- อัตราผลตอบแทนต่อส่วนของทุน สำหรับปีสิ้นสุดวันที่ 31 ธันวาคม 2558 เท่ากับร้อยละ 4.72 ลดลงเมื่อเปรียบเทียบกับปี 2557 ซึ่งเท่ากับร้อยละ 6.65 แสดงว่าประสิทธิภาพในการบริหารทุนเพื่อให้เกิดกำไรลดลงจากปีที่แล้วพอสมควร

- อัตราค่าใช้จ่ายดำเนินงานต่อกำไรก่อนหักค่าใช้จ่ายดำเนินงาน สำหรับปีสิ้นสุดวันที่ 31 ธันวาคม 2558 เท่ากับร้อยละ 19.51 เพิ่มขึ้นเมื่อเปรียบเทียบกับปี 2557 ซึ่งเท่ากับร้อยละ 15.64 แสดงว่าสหกรณ์บริหารงานโดยมีอัตราค่าใช้จ่ายดำเนินงานต่อกำไรก่อนหักค่าใช้จ่ายดำเนินงานเพิ่มขึ้นจากปีที่แล้วพอสมควร

- อัตรากำไรต่อหุ้น สำหรับปีสิ้นสุดวันที่ 31 ธันวาคม 2558 เท่ากับ 0.64 บาท ลดลงเมื่อเปรียบเทียบกับปี 2557 ซึ่งเท่ากับ 0.90 บาท แสดงว่าประสิทธิภาพในการบริหารทุนเพื่อก่อให้เกิดกำไรลดลงจากปีที่แล้วพอสมควร

กล่าวโดยสรุป ความสามารถในการทำกำไรหรือประสิทธิภาพในการดำเนินงานของสหกรณ์ลดลงจากปีที่แล้วพอสมควร

### 4. ความเสี่ยงของสหกรณ์

4.1 สหกรณ์มีลูกหนี้เงินให้กู้ร้อยละ 45.96 และเงินฝากสหกรณ์อื่นร้อยละ 4.84 รวมร้อยละ 50.80 ของทุนดำเนินการ ในสภาวะการณ์ที่ลูกหนี้มีหนี้สินมากขึ้น ประกอบกับค่าครองชีพและหนี้ครัวเรือนเฉลี่ยสูงขึ้น ลูกหนี้อาจมีปัญหาในการชำระหนี้คืนให้สหกรณ์ ซึ่งอาจส่งผลกระทบต่อสภาพคล่องฐานะการเงิน และผลการดำเนินงานของสหกรณ์ได้ เป็นความเสี่ยงจากการไม่ได้รับชำระหนี้ตามเงื่อนไขที่กำหนด (Credit Risk)

4.2 สหกรณ์มีเงินลงทุนร้อยละ 46.26 ของทุนดำเนินการ ในภาวะที่ราคาลักทรัพย์มีความผันผวนตามภาวะเศรษฐกิจและการเมือง อาจทำให้เกิดผลขาดทุนจากการลงทุน และอาจส่งผลกระทบต่อผลการดำเนินงานและฐานะการเงินของสหกรณ์ได้ เป็นความเสี่ยงด้านราคาหรือด้านตลาด (Market Risk)



- 4.3 สหกรณ์มีเงินรับฝากร้อยละ 35.87 ของทุนดำเนินการ หากผู้ฝากถอนเงินย้ายไปลงทุนหาผลตอบแทนที่สูงกว่า อาจทำให้สหกรณ์ขาดเงินทุนที่จะนำมาบริหารให้เกิดรายได้ดอกเบี้ยขึ้น และอาจทำให้สหกรณ์ขาดสภาพคล่องได้ เป็นความเสี่ยงด้านสภาพคล่อง (Liquidity Risk)
- 4.4 ความผันผวนของภาวะเศรษฐกิจ การเมือง เงินทุนเคลื่อนย้ายจากต่างประเทศ และปัจจัยสภาพแวดล้อมอื่น ๆ ส่งผลกระทบต่อการแข่งขัน สภาพคล่อง และอัตราดอกเบี้ย ทำให้สหกรณ์ต้องวางกลยุทธ์การบริหารเงินทุนและอัตราดอกเบี้ยอย่างเหมาะสมทั้งจำนวนและจังหวะเวลา หากตลาดเคลื่อนเป็นความเสี่ยงด้านกลยุทธ์ (Strategic Risk)

#### 5. ข้อเสนอแนะ

ในการป้องกันและแก้ปัญหาหรือการบริหารจัดการความเสี่ยงทางการเงิน (Financial Risk Management) สหกรณ์จะต้องบริหารงานอย่างระมัดระวังและรอบคอบ เกาะติดสถานการณ์การเคลื่อนไหวของภาวะเศรษฐกิจ การเมือง สภาพคล่อง อัตราดอกเบี้ย นโยบายและมาตรการของทางการ ทั้งปัจจัยภายในประเทศและปัจจัยจากต่างประเทศ ตลอดเวลาและต่อเนื่อง รวมทั้งภาวะการแข่งขันในตลาดการเงินด้วย ซึ่งสหกรณ์ได้ดำเนินการอยู่แล้ว

จึงเรียนมาเพื่อโปรดทราบ



(นายพงศ์คณิต คุณัมพรานนท์)

ผู้สอบบัญชี

บริษัท มนตรีสอบบัญชีและกฎหมาย จำกัด

240/95 - 96 จรัญสนิทวงศ์ 28/7 บ้านช่างหล่อ บางกอกน้อย กรุงเทพมหานคร

19 มกราคม 2559

# การอนุมัติตัดหนี้สูญ

## การอนุมัติตัดหนี้สูญ

ที่ประชุมใหญ่สามัญประจำปี 2558 มีมติอนุมัติให้ตัดหนี้สูญ จำนวน 9 ราย ดังนี้

1. นางดวงจันทร์ หน่อแก้ว เลขประจำตัวสมาชิก 381232 สังกัดสถาบันบัณฑิตบริหารธุรกิจศศินทร์ ประเภท เงินกู้สามัญ จำนวนเงิน 83,453.70 บาท
2. นางสาวผกามาศ สุขใหม่ เลขประจำตัวสมาชิก 352633 สังกัดสถาบันบัณฑิตบริหารธุรกิจศศินทร์ ประเภท เงินกู้สามัญ จำนวนเงิน 73,921.25 บาท
3. นายช่อ ป้างพิมาย เลขประจำตัวสมาชิก 381487 สังกัดสถาบันบัณฑิตบริหารธุรกิจศศินทร์ ประเภท เงินกู้สามัญ จำนวนเงิน 52,548.24 บาท
4. นางนัฐินี แก้วเขียว เลขประจำตัวสมาชิก 301411 สังกัดบัณฑิตวิทยาลัย ประเภท เงินกู้พิเศษ จำนวนเงิน 574,182.13 บาท
5. นายสมนึก ประสพพร เลขประจำตัวสมาชิก 292989 สังกัดสำนักงานมหาวิทยาลัย ประเภท เงินกู้พิเศษ จำนวนเงิน 351,598.79 บาท
6. นายสมศักดิ์ โชคศิริ เลขประจำตัวสมาชิก 321687 สังกัดคณะแพทยศาสตร์ ประเภท เงินกู้พิเศษ จำนวนเงิน 249,916.39 บาท
7. นายนวราช ชุ่มทองกลาง เลขประจำตัวสมาชิก 310560 สังกัดสำนักงานมหาวิทยาลัย ประเภท เงินกู้พิเศษ จำนวนเงิน 314,276.41 บาท
8. นายสำริด จันทน์นิ่ม เลขประจำตัวสมาชิก 373047 สังกัดสำนักงานมหาวิทยาลัย ประเภท เงินกู้พิเศษ จำนวนเงิน 141,933.40 บาท
9. นางสาวรุ่งกานต์ โสภขุนทด เลขประจำตัวสมาชิก 354762 สังกัดคณะสัตวแพทยศาสตร์ ประเภท เงินกู้พิเศษ จำนวนเงิน 452,466.45 บาท





**การเลือกตั้งกรรมการดำเนินการ  
และรับทราบผลการเลือกตั้ง  
ผู้ประสานงานประจำหน่วย ปี 2559**

ผลการหยั่งเสียงเลือกตั้งกรรมการดำเนินการ  
สหกรณ์ออมทรัพย์จุฬาลงกรณ์  
ปี พ.ศ. 2559



รศ.วิสนศักดิ์ อ่วมเพ็ง  
รองประธาน



นายอุดม โชคศิริ  
เหรียญ



นายอุลเวงค์ มติมาลังกรณ์  
กรรมการเขตที่ 2



อ.น.สพ.ดร.ทิลดิสร์ รุ่งเรืองกิจไกร  
กรรมการเขตที่ 6



นางอังคณา พวงเงิน  
กรรมการเขตที่ 7



นายลับแล ณ บางช้าง  
กรรมการเขตที่ 8



นายอภิชา เดียขุนทด  
กรรมการเขตที่ 10

ผลการนับคะแนนการหยั่งเสียงเลือกตั้ง  
กรรมการดำเนินการ สหกรณ์ออมทรัพย์จุฬาลงกรณ์  
ปี พ.ศ. 2559

วันศุกร์ที่ 20 พฤศจิกายน พ.ศ. 2558

ตำแหน่งที่สมัคร รับการหยั่งเสียงฯ	หมายเลข ผู้สมัคร	ชื่อ - นามสกุลผู้สมัคร	รวม	อันดับ ที่ได้
รองประธาน	2	ว่าที่ร้อยตรี พิพัฒน์ เพ็งคุ้ม	375	4
	3	รศ.วิสนศักดิ์ อ่วมเพ็ง	1,860	①
	5	รศ.ภญ.สาริณี กฤตยานันต์	1,792	2
	6	ผศ.ดร.จุมพล พูลภัทรชีวิน	500	3
		ไม่ประสงค์จะเลือก	738	
		บัตรเสียรองประธาน	366	
		รวมจำนวนบัตร	5,631	
เหรียญ	4	ผศ.มานิต โกศลอินทริย์	1,181	3
	5	นายปฐมพงศ์ บรรพบุรุษ	1,459	2
	6	นายอุดม โชคศิริ	1,982	①
		ไม่ประสงค์จะเลือก	717	
		บัตรเสียเหรียญ	292	
		รวมจำนวนบัตร	5,631	
กรรมการเขตที่ 2	1	นายบุญชอบ มีนาภา	1,030	3
	4	น.ส.อภิญา สังข์กะนิษฐ	1,287	2
	6	นายอุลเวงค์ มติมาลังกรณ์	1,374	①
		ไม่ประสงค์จะเลือก	1,368	
		บัตรเสียกรรมการเขตที่ 2	572	
		รวมจำนวนบัตร	5,631	
กรรมการเขตที่ 6	2	อ.น.สพ.ดร.ทิลดิสร์ รุ่งเรืองกิจไกร	2,121	①
	6	นายพารา รินสุนทร	1,870	2
		ไม่ประสงค์จะเลือก	1,121	
		บัตรเสียกรรมการเขตที่ 6	519	
		รวมจำนวนบัตร	5,631	
กรรมการเขตที่ 7	1	นางอังคณา พวงเงิน	1,927	①
	3	น.ส.นันทวรรณ อีรสระเดช	1,266	2
	5	น.ส.รวงทอง พุทธิกุล	505	3
		ไม่ประสงค์จะเลือก	1,348	
		บัตรเสียกรรมการเขตที่ 7	585	
		รวมจำนวนบัตร	5,631	
กรรมการเขตที่ 8	3	นายชลวุฒิ พูลสมบัติ	1,646	2
	4	นายลับแล ณ บางช้าง	1,955	①
		ไม่ประสงค์จะเลือก	1,482	
		บัตรเสียกรรมการเขตที่ 8	548	
		รวมจำนวนบัตร	5,631	
กรรมการเขตที่ 10	1	ว่าที่ร้อยตรี รุ่งรัตน์ อินทรประเสริฐ	601	4
	2	นายยัวร์ค์ มะลิอ่อน	678	3
	3	นายอภิชา เดียขุนทด	1,207	①
	5	น.ส.อารีย์ โพธิ์ขวัญ	1,173	2
		ไม่ประสงค์จะเลือก	1,432	
		บัตรเสียกรรมการเขตที่ 10	540	
		รวมจำนวนบัตร	5,631	
บัตรดี			5,631	
บัตรเสียทั้งฉบับ			38	
ผู้มีสิทธิเลือกตั้ง			5,669	
ผู้มีสิทธิเลือกตั้ง			11,486	
ผู้มีสิทธิคิดเป็นร้อยละ			49.36	

ผลการเลือกตั้ง  
 ผู้ประสานงานประจำหน่วย ปี พ.ศ. 2559



นางอวิฉา เทพหยด  
 ผู้ประสานงานหน่วยที่ 1



นางรำไพ ทองคำ  
 ผู้ประสานงานหน่วยที่ 2



นายสยาม ทองแสง  
 ผู้ประสานงานหน่วยที่ 3



นางประนอม ศิลปภาพร  
 ผู้ประสานงานหน่วยที่ 4



นายกิตติวัฒน์ การศาสตร์  
 ผู้ประสานงานหน่วยที่ 5



นายเลิศ พานโรสง  
 ผู้ประสานงานหน่วยที่ 6



นายชรินทร์ เทียนแจ่ม  
 ผู้ประสานงานหน่วยที่ 6



นายพรฤทธิ์ ฤทธิสำเร็จ  
 ผู้ประสานงานหน่วยที่ 7



นายวรา นิมงาม  
 ผู้ประสานงานหน่วยที่ 7



นางบุศรา เสือพอน  
 ผู้ประสานงานหน่วยที่ 8



นายธนากร น้อยคำสิน  
 ผู้ประสานงานหน่วยที่ 9



นายชรินทร์ โกคิยะกุล  
 ผู้ประสานงานหน่วยที่ 10



นายชัยนันท์ พรหมนัม  
 ผู้ประสานงานหน่วยที่ 11

ผลการนับคะแนนเลือกตั้งผู้ประสานงานประจำหน่วย ปี พ.ศ. 2559  
 วันศุกร์ที่ 20 พฤศจิกายน พ.ศ. 2558

หน่วย ประสานงานที่	หมายเลข ผู้สมัคร	ชื่อ-นามสกุลผู้สมัคร	คะแนน รวมที่ได้	ลำดับ ที่ได้	ผู้มา ใช้สิทธิ	ผู้มีสิทธิ เลือกตั้ง	ผู้มาใช้สิทธิ คิดเป็นร้อยละ
1	2	นางอวิฉา เทพหยด	122	①	140	236	59.32
		ไม่ประสงค์จะเลือก	15				
		บัตรเสียทั้งหมด	3				
2	1	นายสมชาย น้ำแก้ว	33	3	252	382	65.97
	4	นายเสกสัน จิตต์มงคล	65	2			
	6	นางรำไพ ทองคำ	130	①			
		ไม่ประสงค์จะเลือก	12				
		บัตรเสียทั้งหมด	12				
3	1	นายภัทรพน ดิตตารมย์	81	2	191	419	45.58
	5	นายสยาม ทองแสง	103	①			
		ไม่ประสงค์จะเลือก	7				
		บัตรเสียทั้งหมด	-				
4	3	นางประนอม ศิลปภาพร	54	①	62	142	43.66
		ไม่ประสงค์จะเลือก	8				
		บัตรเสียทั้งหมด	-				
5	2	นายกิตติวัฒน์ การศาสตร์	59	①	64	141	45.39
		ไม่ประสงค์จะเลือก	5				
		บัตรเสียทั้งหมด	-				
6	1	น.ส.ลำไพ หลวงราช	78	4	521	1,312	39.71
	2	นายเลิศ พานโรสง	344	①			
	3	นายวิชัย กาละชัย	128	3			
	5	นายชรินทร์ เทียนแจ่ม	238	②			
	6	นายเมธาสิทธิ์ ศรีอินทร์	67	5			
		ไม่ประสงค์จะเลือก	37				
		บัตรเสียทั้งหมด	9				
7	1	นายสมชาย มีประสพ	72	4	449	1,080	41.57
	3	นายมิตร น่วมนิวงษ์	128	3			
	4	นายวรา นิมงาม	242	②			
	6	นายพรฤทธิ์ ฤทธิสำเร็จ	275	①			
		ไม่ประสงค์จะเลือก	16				
		บัตรเสียทั้งหมด	4				
8	2	นางบุศรา เสือพอน	123	①	297	780	38.08
	5	นายพจน์ เจริญพร	111	2			
	6	นายพรชัย ช่างม่วง	34	3			
		ไม่ประสงค์จะเลือก	21				
		บัตรเสียทั้งหมด	8				
9	3	นายธนากร น้อยคำสิน	110	①	132	428	30.84
		ไม่ประสงค์จะเลือก	21				
		บัตรเสียทั้งหมด	1				
10	5	นายชรินทร์ โกคิยะกุล	377	①	399	883	45.19
		ไม่ประสงค์จะเลือก	18				
		บัตรเสียทั้งหมด	4				
11	6	นายชัยนันท์ พรหมนัม	214	①	239	517	46.23
		ไม่ประสงค์จะเลือก	25				
		บัตรเสียทั้งหมด	-				

### ผลการเลือกตั้ง ผู้ประสานงานประจำหน่วย ปี พ.ศ. 2559



น.ส.พรพรรณ ภูวนวัฒน์  
ผู้ประสานงานหน่วยที่ 12



นายอัครเดช เกษเจริญ  
ผู้ประสานงานหน่วยที่ 13



นายบุญนง คำแหง  
ผู้ประสานงานหน่วยที่ 14



นายวัฒน์พร ดวงแก้ว  
ผู้ประสานงานหน่วยที่ 15



นายเทวัญ พุ่มจันทร์  
ผู้ประสานงานหน่วยที่ 16



นายพงษ์สิทธิ์ แสงน้อย  
ผู้ประสานงานหน่วยที่ 17



นายวิสุทธิ์ สุดบุญมา  
ผู้ประสานงานหน่วยที่ 18



นายนันทิ ขวัญรัตน์  
ผู้ประสานงานหน่วยที่ 19



นายบุญทอม สุขใหม่  
ผู้ประสานงานหน่วยที่ 20



นายสมนึก บุพลับ  
ผู้ประสานงานหน่วยที่ 21



นางสุภา บุญศรี  
ผู้ประสานงานหน่วยที่ 22



นายเดชา น้อยเรืองวงศ์  
ผู้ประสานงานหน่วยที่ 23



นายณัฐวัฒน์ สุขท้าวญาติ  
ผู้ประสานงานหน่วยที่ 24

### ผลการนับคะแนนเลือกตั้งผู้ประสานงานประจำหน่วย ปี พ.ศ. 2559 วันศุกร์ที่ 20 พฤศจิกายน พ.ศ. 2558

หน่วย ประสานงานที่	หมายเลข ผู้สมัคร	ชื่อ-นามสกุลผู้สมัคร	คะแนน รวมที่ได้	ลำดับ ที่ได้	ผู้มา ใช้สิทธิ	ผู้มีสิทธิ เลือกตั้ง	ผู้มาใช้สิทธิ คิดเป็นร้อยละ
12	5	น.ส.พรพรรณ ภูวนวัฒน์	163	①	179	330	54.24
		ไม่ประสงค์จะเลือก	14				
		บัตรเสียทั้งฉบับ	2				
13	5	นายอัครเดช เกษเจริญ	140	①	165	309	53.40
		ไม่ประสงค์จะเลือก	20				
		บัตรเสียทั้งฉบับ	5				
14	2	นายบุญนง คำแหง	146	①	166	372	44.62
		ไม่ประสงค์จะเลือก	18				
		บัตรเสียทั้งฉบับ	2				
15	2	นายวัฒน์พร ดวงแก้ว	94	①	120	195	61.54
		ไม่ประสงค์จะเลือก	18				
		บัตรเสียทั้งฉบับ	8				
16	1	นายเทวัญ พุ่มจันทร์	110	①	176	362	48.62
	5	นายบุญเทียม เรืองกระโทก	50	2			
		ไม่ประสงค์จะเลือก	14				
		บัตรเสียทั้งฉบับ	2				
17	4	นายพงษ์สิทธิ์ แสงน้อย	123	①	146	312	46.79
		ไม่ประสงค์จะเลือก	22				
		บัตรเสียทั้งฉบับ	1				
18	4	นายวิสุทธิ์ สุดบุญมา	88	①	172	302	56.95
	5	นางเพ็ญศรี จันจำรัส	37	2			
	6	นายบรรจง มะลิวัลย์	27	3			
		ไม่ประสงค์จะเลือก	13				
		บัตรเสียทั้งฉบับ	7				
19	2	นายนันทิ ขวัญรัตน์	183	①	202	319	63.32
		ไม่ประสงค์จะเลือก	18				
		บัตรเสียทั้งฉบับ	1				
20	2	นายวัชรกุล จันทราเวช	240	2	610	1,055	57.82
	3	นายบุญทอม สุขใหม่	244	①			
		ไม่ประสงค์จะเลือก	120				
		บัตรเสียทั้งฉบับ	6				
21	6	นายสมนึก บุพลับ	206	①	224	262	85.50
		ไม่ประสงค์จะเลือก	13				
		บัตรเสียทั้งฉบับ	5				
22	1	นางสุภา บุญศรี	79	①	148	197	75.13
	5	นายชัยวิทย์ รติมงคลรักษ์	52	2			
		ไม่ประสงค์จะเลือก	11				
		บัตรเสียทั้งฉบับ	6				
23	1	นายเอกพล ส่งเสริม	115	2	446	838	53.22
	6	นายเดชา น้อยเรืองวงศ์	240	①			
		ไม่ประสงค์จะเลือก	86				
		บัตรเสียทั้งฉบับ	5				
24	2	นายณัฐวัฒน์ สุขท้าวญาติ	134	①	169	313	53.99
		ไม่ประสงค์จะเลือก	34				
		บัตรเสียทั้งฉบับ	1				
<b>รวมทุกหน่วยเลือกตั้ง</b>					<b>5,669</b>	<b>11,486</b>	<b>49.36</b>

สรุปค่าใช้จ่ายในการเลือกตั้ง  
 การหยั่งเสียงเลือกตั้งกรรมการดำเนินการสหกรณ์ออมทรัพย์จุฬาฯ  
 และเลือกตั้งผู้ประสานงานประจำหน่วย ปี พ.ศ. 2559

<b>1. ค่าจัดพิมพ์ข่าว, ผลการหยั่งเสียงเลือกตั้งฯ, จัดพิมพ์เอกสารต่างๆ และป้ายประชาสัมพันธ์</b>		
1.1 ค่าจัดพิมพ์เอกสาร	302,698.26	บาท
	<b>รวมค่าใช้จ่าย</b>	<b>302,698.26</b>
<b>2. ค่าจัดส่งทางไปรษณีย์</b>		
2.1 ค่าจัดส่งเอกสารทางไปรษณีย์	51,063.00	บาท
	<b>รวม</b>	<b>51,063.00</b>
<b>3. ค่าใช้จ่ายในการประชุมคณะกรรมการอำนวยการและคณะกรรมการดำเนินการ</b>		
3.1 ค่าเบี้ยประชุม	425,000.00	บาท
3.2 ค่าพาหนะเหมาจ่าย	43,200.00	บาท
3.3 ค่าตอบแทนเจ้าหน้าที่ห้องประชุม	7,500.00	บาท
3.4 ค่าอาหารและเครื่องดื่ม	24,941.00	บาท
	<b>รวมค่าใช้จ่าย</b>	<b>500,641.00</b>
<b>4. ค่าใช้จ่ายอื่น ๆ</b>		
4.1 ค่าเช่าห้องประชุม 117 ตึก 3 คณะวิศวกรรมศาสตร์	16,000.00	บาท
4.2 ค่าวัสดุอุปกรณ์	5,154.25	บาท
4.3 ค่าอาหารและเครื่องดื่ม	74,125.00	บาท
4.4 ค่าจัดแสดงวิสัยทัศน์	16,000.00	บาท
4.5 ค่าตอบแทนอื่นๆ	573,450.00	บาท
	<b>รวม</b>	<b>684,729.25</b>
<b>รวมค่าใช้จ่ายในการดำเนินการเลือกตั้งทั้งสิ้น (ข้อมูล ณ วันที่ 30 ธันวาคม 2558)</b>	<b>1,539,131.51</b>	<b>บาท</b>

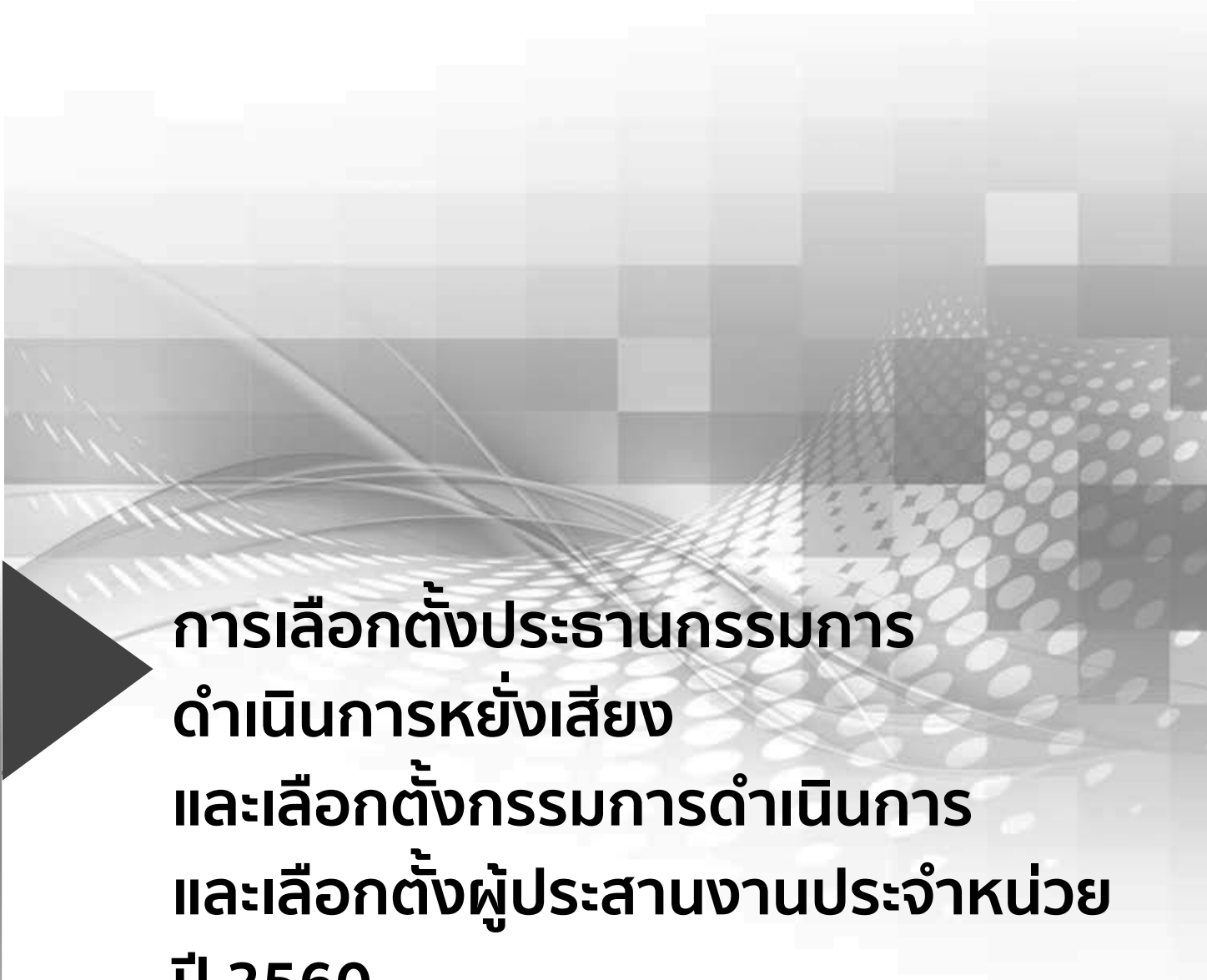

**การเลือกตั้งประธานกรรมการ  
ดำเนินการหยั่งเสียง  
และเลือกตั้งกรรมการดำเนินการ  
และเลือกตั้งผู้ประสานงานประจำหน่วย  
ปี 2560**

## การเลือกตั้งประธานกรรมการดำเนินการหยั่งเสียงเลือกตั้งกรรมการดำเนินการ และเลือกตั้งผู้ประสานงานประจำหน่วย ประจำปี 2560

เมื่อวันพุธที่ 12 กุมภาพันธ์ 2558 ที่ประชุมใหญ่สามัญประจำปี 2557 ได้มีมติเลือกตั้ง  
ผู้ช่วยศาสตราจารย์ปริญญา ผ่องผุดพันธุ์ เป็นประธานกรรมการดำเนินการหยั่งเสียงเลือกตั้งกรรมการดำเนินการ  
สหกรณ์ออมทรัพย์จุฬาลงกรณ์มหาวิทยาลัย จำกัด และเลือกตั้งผู้ประสานงานประจำหน่วย ประจำปี 2559  
บัดนี้ได้สิ้นสุดภารกิจลงแล้ว

ที่ประชุมใหญ่สามัญ ประจำปี 2559 ครั้งที่ 2 ได้มีมติเลือกตั้ง ผู้ช่วยศาสตราจารย์ปริญญา ผ่องผุดพันธุ์  
สังกัดคณะวิทยาศาสตร์ เป็นประธานกรรมการดำเนินการหยั่งเสียงเลือกตั้งกรรมการดำเนินการและเลือกตั้ง  
ผู้ประสานงานประจำหน่วย ประจำปี 2560 ต่อไป

## ตารางการจัดสรรกำไรสุทธิประจำปี 2547-2558

### สหกรณ์ออมทรัพย์จุฬาลงกรณ์มหาวิทยาลัย จำกัด

ครบรอบ (ปี)	ปีที่ 44	ปีที่ 45	ปีที่ 46	ปีที่ 47	ปีที่ 48
รายการ	ปี 2547	ปี 2548	ปี 2549	ปี 2550	ปี 2551
1. กำไรสุทธิ	593,649,190.51 100.00%	629,904,462.12 100.00%	590,279,795.19 100.00%	642,078,530.15 100.00%	704,783,498.50 100.00%
2. ทุนสำรอง ไม่น้อยกว่าร้อยละ 10 ของกำไรสุทธิ	89,047,378.58 15.00%	94,485,669.32 15.00%	88,541,969.28 15.00%	96,311,779.52 15.00%	105,717,524.78 15.00%
3. บำรุงสันนิบาตสหกรณ์แห่งประเทศไทย	10,000.00 0.00%	10,000.00 0.00%	10,000.00 0.00%	10,000.00 0.00%	10,000.00 0.00%
4. เงินปันผลแห่งค่าหุ้นที่ชำระแล้วของสมาชิก แต่ละคนโดยคิดให้ตามส่วนระยะเวลา ใช้ทุนรักษาระดับอัตราเงินปันผล	354,027,471.94 59.64%	382,678,401.92 60.75%	365,215,946.20 61.87%	406,283,511.94 63.28%	439,481,904.44 62.36%
5. เงินเฉลี่ยคืนของดอกเบี้ยเงินกู้ทุกประเภท	55,039,097.50 9.27%	62,492,721.51 9.92%	66,203,557.99 11.22%	83,726,374.41 13.04%	94,782,616.34 13.45%
6. ทุนอุดหนุนการศึกษาบุตรสมาชิก ไม่เกินร้อยละ 5 ของกำไรสุทธิ	4,000,000.00 0.67%	4,000,000.00 0.64%	4,000,000.00 0.68%	4,000,000.00 0.62%	4,500,000.00 0.64%
7. โบนัสกรรมการและเจ้าหน้าที่ ไม่น้อยกว่าร้อยละ 1 แต่ไม่เกินร้อยละ 2 ของกำไรสุทธิ	6,363,970.10 1.07%	6,746,967.70 1.07%	6,742,685.10 1.14%	7,676,522.70 1.20%	7,962,939.33 1.13%
8. ทุนสาธารณประโยชน์ ไม่เกินร้อยละ 5 ของกำไรสุทธิ	16,564,607.79 2.79%	5,248,785.86 0.83%	1,782,601.83 0.30%	4,114,995.87 0.64%	6,159,431.48 0.87%
9. ทุนสวัสดิการสมาชิก ไม่เกินร้อยละ 10 ของกำไรสุทธิ	59,364,919.00 10.00%	62,990,446.21 10.00%	50,173,782.59 8.50%	32,103,926.51 5.00%	35,239,174.93 5.00%
10. ทุนรักษาระดับอัตราเงินปันผล ไม่เกินร้อยละ 2 แห่งทุนเรือนหุ้นวันสิ้นปี	9,231,745.60 1.56%	11,251,469.60 1.79%	7,609,252.20 1.29%	7,851,419.20 1.22%	10,929,907.20 1.55%
รวมทุนสำรองและทุนสะสม	178,208,650.97 30.02%	177,976,370.99 28.26%	152,107,605.90 25.77%	144,382,121.10 22.48%	162,546,038.39 23.06%



หน่วย:บาท

ปีที่ 49	ปีที่ 50	ปีที่ 51	ปีที่ 52	ปีที่ 53	ปีที่ 54	ปีที่ 55
ปี 2552	ปี 2553	ปี 2554	ปี 2555	ปี 2556	ปี 2557	ปี 2558
802,029,004.60 100.00%	983,909,670.63 100.00%	847,159,318.26 100.00%	915,182,971.87 100.00%	993,054,936.59 100.00%	1,036,895,176.38 100.00%	778,017,912.15 100.00%
120,304,350.69 15.00%	206,621,030.83 21.00%	127,497,477.40 15.05%	137,643,518.97 15.04%	149,355,462.46 15.04%	155,637,965.97 15.01%	116,780,488.61 15.01%
10,000.00 0.00%	10,000.00 0.00%	10,000.00 0.00%	10,000.00 0.00%	10,000.00 0.00%	10,000.00 0.00%	10,000.00 0.00%
481,576,674.00 60.05%	540,703,851.05 54.95%	561,036,442.29 66.23%	606,713,830.11 66.29%	652,772,570.71 65.73%	703,050,038.84 67.80%	542,166,148.13 69.69%
						123,258,901.99 15.84%
107,405,967.00 13.39%	89,621,111.93 9.11%	61,248,765.30 7.23%	54,406,945.59 5.95%	88,316,231.92 8.89%	119,485,973.85 11.52%	104,431,096.29 13.42%
5,000,000.00 0.62%	6,000,000.00 0.61%	6,000,000.00 0.71%	6,200,000.00 0.68%	6,600,000.00 0.67%	9,500,000.00 0.92%	6,600,000.00 0.85%
8,999,080.00 1.12%	10,992,202.32 1.12%	8,471,593.18 1.00%	10,250,000.00 1.12%	10,995,501.40 1.11%	11,687,455.30 1.13%	7,780,179.12 1.00%
8,530,480.79 1.07%	16,023,685.64 1.63%	4,153,588.62 0.49%	2,136,998.53 0.23%	1,303,866.14 0.13%	580,479.21 0.06%	100,000.00 0.01%
56,142,030.32 7.00%	98,390,967.06 10.00%	63,536,948.87 7.50%	82,366,467.47 9.00%	69,513,845.56 7.00%	22,396,935.81 2.16%	100,000.00 0.01%
14,060,421.80 1.75%	15,546,821.80 1.58%	15,204,502.60 1.79%	15,455,211.20 1.69%	14,187,458.40 1.43%	14,546,327.40 1.40%	100,000.00 0.01%
204,037,283.60 25.44%	342,582,505.33 34.82%	216,392,517.49 25.54%	243,802,196.17 26.64%	240,960,632.56 24.27%	202,661,708.39 19.55%	123,680,488.61 15.89%

ตารางการเปลี่ยนแปลงอัตราดอกเบี้ย (ร้อยละ)  
ตั้งแต่ ณ วันที่ประกาศใช้ - 31 ธันวาคม 2558

ประเภท เงินฝากออมทรัพย์	วงเงินฝาก	27 เม.ย. 2552 - 31 ธ.ค. 2558
	ไม่จำกัดยอด	
	ตั้งแต่ 1 ล้านบาท แต่ไม่ถึง 5 ล้านบาท	1.500
	ตั้งแต่ 5 ล้านบาท แต่ไม่ถึง 10 ล้านบาท	1.750

ประเภท เงินฝากประจำ	วงเงินฝาก	1 ก.พ. 2556 - 31 ก.ค. 2558	1 ส.ค. 2558 - 31ธ.ค. 2558
		ระยะเวลา 3 เดือน	3.250
	ระยะเวลา 6 เดือน	3.500	3.000
	ระยะเวลา 12 เดือน		
	วงเงินไม่ถึง 1 ล้านบาท	3.600	3.100
	วงเงินตั้งแต่ 1 ล้านบาท แต่ไม่ถึง 20 ล้านบาท	3.700	3.200
	วงเงินตั้งแต่ 20 ล้านบาท แต่ไม่ถึง 30 ล้านบาท	3.800	3.300
	วงเงินตั้งแต่ 30 ล้านบาท แต่ไม่ถึง 50 ล้านบาท	3.900	3.400
	วงเงินตั้งแต่ 50 ล้านบาท	4.000	3.500

ประเภท ตั๋วสัญญาใช้เงิน	วงเงินฝาก	ระยะเวลา 12 เดือน อัตราดอกเบี้ย (ร้อยละต่อปี)	
		1 ก.พ. 2556 - 31 ธ.ค. 2557	1 ส.ค.2558 - 31 ธ.ค. 2558
	วงเงินตั้งแต่ 1 ล้านบาท แต่ไม่ถึง 20 ล้านบาท	3.700	3.200
	วงเงินตั้งแต่ 20 ล้านบาท แต่ไม่ถึง 30 ล้านบาท	3.800	3.300
	วงเงินตั้งแต่ 30 ล้านบาท แต่ไม่ถึง 50 ล้านบาท	3.900	3.400
	วงเงินตั้งแต่ 50 ล้านบาท	4.000	3.500

ประเภท เงินกู้	เงินกู้ฉุกเฉิน/เงินกู้สามัญ/เงินกู้พิเศษ	อัตราดอกเบี้ยร้อยละ	
		1 พ.ค.2556 - 30 มิ.ย.2558	1 ก.ค. 2558 - 31 ธ.ค. 2558
			5.00
	5.00		4.75
			4.00
			3.00

## คณะกรรมการ คณะอนุกรรมการชุดต่างๆ ประจำปี 2558

ที่ 44/2558

### เรื่อง แต่งตั้งคณะกรรมการปรับปรุงสาขา 3 คณะแพทยศาสตร์

- |  |              |                        |
|--|--------------|------------------------|
| 1. นายเริงศักดิ์                                   | บุญบรรดาลชัย | ประธานคณะกรรมการ       |
| 2. นายวินัย  | มันยี่ง      | รองประธานคณะกรรมการ    |
| 3. อาจารย์นายสัตวแพทย์ ดร.ทิลดิสร์ รุ่งเรืองกิจไกร |              | คณะกรรมการ             |
| 4. นายณรงค์  | เพชรสุก      | คณะกรรมการ             |
| 5. ผู้จัดการ                                       |              | คณะกรรมการ             |
| 6. หัวหน้าฝ่ายอาคารสถานที่และยานพาหนะ              |              | คณะกรรมการและเลขานุการ |

ที่ 48/2558

### เรื่อง แต่งตั้งคณะกรรมการจัดทำและติดตามแผนกลยุทธ์

- |  |                |                        |
|--|----------------|------------------------|
| 1. รองศาสตราจารย์ ดร.สวัสดิ์ แสงบางปลา             |                | ที่ปรึกษา              |
| 2. อาจารย์อริรัตน์                                 | บุญสมบุรณ์สกุล | ประธานอนุกรรมการ       |
| 3. รองศาสตราจารย์วิสันศักดิ์ อ่วมเพ็ง              |                | รองประธานอนุกรรมการ    |
| 4. อาจารย์ชาญวิทย์                                 | อุทัยโส        | อนุกรรมการ             |
| 5. นายวินัย  | มันยี่ง        | อนุกรรมการ             |
| 6. นางอารมณี                                       | โสทธิอำรุง     | อนุกรรมการ             |
| 7. อาจารย์นายสัตวแพทย์ ดร.ทิลดิสร์ รุ่งเรืองกิจไกร |                | อนุกรรมการ             |
| 8. ผู้จัดการ                                       |                | อนุกรรมการ             |
| 9. รองผู้จัดการ (นางลัดดาวัลย์ บัตริฐ)             |                | อนุกรรมการ             |
| 10. หัวหน้าฝ่ายแผนและพัฒนาบุคลากร                  |                | อนุกรรมการและเลขานุการ |

ที่ 49/2558

### เรื่อง แต่งตั้งคณะกรรมการกองทุนสำรองเลี้ยงชีพ

- |  |                |                     |
|--|----------------|---------------------|
| 1. รองศาสตราจารย์วิสันศักดิ์ อ่วมเพ็ง  |                | ประธานกรรมการ       |
| 2. อาจารย์อริรัตน์                     | บุญสมบุรณ์สกุล | รองประธานกรรมการ    |
| 3. นายวิศิษฐ์                          | หิณแก้ว        | กรรมการ             |
| 4. รองผู้จัดการ (นางลัดดาวัลย์ บัตริฐ) |                | กรรมการ             |
| 5. หัวหน้าฝ่ายแผนและพัฒนาบุคลากร       |                | กรรมการ             |
| 6. นางสาวชนิษฐา                        | อิศรี          | กรรมการและเลขานุการ |

ที่ 50/2558

### เรื่อง แต่งตั้งคณะอนุกรรมการพัฒนาระบบงานคอมพิวเตอร์

- |  |               |                        |
|--|---------------|------------------------|
| 1. ผู้ช่วยศาสตราจารย์บุญชัย            | โสวรรณณิษฐกุล | ที่ปรึกษา              |
| 2. รองศาสตราจารย์ ดร.สวัสดิ์ แสงบางปลา |               | ประธานอนุกรรมการ       |
| 3. นายวิศิษฐ์                          | หิณแก้ว       | รองประธานอนุกรรมการ    |
| 4. นายณรงค์                            | เพชรสุก       | อนุกรรมการ             |
| 5. ผู้จัดการ                           |               | อนุกรรมการ             |
| 6. รองผู้จัดการ (นายเฉลิมพร เศรษฐี)    |               | อนุกรรมการ             |
| 7. หัวหน้าฝ่ายเทคโนโลยีสารสนเทศ        |               | อนุกรรมการและเลขานุการ |

ที่ 51/2558

### เรื่อง แต่งตั้งคณะอนุกรรมการประเมินราคาหลักทรัพย์เงินกู้พิเศษ

- |  |                |                     |
|--|----------------|---------------------|
| 1. รองศาสตราจารย์ ดร.สวัสดิ์ แสงบางปลา |                | ที่ปรึกษา           |
| 2. นายเริงศักดิ์                       | บุญบรรดาลชัย   | ประธานอนุกรรมการ    |
| 3. นายวิศิษฐ์                          | หิณแก้ว        | รองประธานอนุกรรมการ |
| 4. รองศาสตราจารย์วิสันศักดิ์ อ่วมเพ็ง  |                | อนุกรรมการ          |
| 5. อาจารย์อริรัตน์                     | บุญสมบุรณ์สกุล | อนุกรรมการ          |
| 6. อาจารย์ชาญวิทย์                     | อุทัยโส        | อนุกรรมการ          |
| 7. นายวินัย                            | มันยี่ง        | อนุกรรมการ          |
| 8. นางอารมณี                           | โสทธิอำรุง     | อนุกรรมการ          |
| 9. น.ส.อติวรรณ                         | พวงวัฒนา       | อนุกรรมการ          |
| 10. นางสุดา                            | หิณแก้ว        | อนุกรรมการ          |

- |   |           |                        |
|---|-----------|------------------------|
| 11. อาจารย์นายสัตวแพทย์ ดร.ทิลดิสร์ รุ่งเรืองกิจไกร |           | อนุกรรมการ             |
| 12. นายศิริศักดิ์                                   | สีคำภา    | อนุกรรมการ             |
| 13. น.ส.ปิยะวรรณ                                    | เชยโชติ   | อนุกรรมการ             |
| 14. นายสมชาย  | หอมจันทร์ | อนุกรรมการ             |
| 15. นายณรงค์  | เพชรสุก   | อนุกรรมการ             |
| 16. รองผู้จัดการ (นายเฉลิมพร เศรษฐี)                |           | อนุกรรมการ             |
| 17. หัวหน้าฝ่ายเงินกู้                              |           | อนุกรรมการและเลขานุการ |

ที่ 26/2558

### เรื่อง แต่งตั้งคณะกรรมการจำหน่ายครุภัณฑ์

- |                                       |           |                        |
|---------------------------------------|-----------|------------------------|
| 1. นายวิศิษฐ์                         | หิณแก้ว   | ประธานคณะกรรมการ       |
| 2. นายวินัย                           | มันยี่ง   | คณะกรรมการ             |
| 3. นางสุดา                            | หิณแก้ว   | คณะกรรมการ             |
| 4. นายสมชาย                           | หอมจันทร์ | คณะกรรมการ             |
| 5. หัวหน้าฝ่ายอาคารสถานที่และยานพาหนะ |           | คณะกรรมการและเลขานุการ |

ที่ 25/2558

### เรื่อง แต่งตั้งคณะกรรมการทำลายเอกสาร

- |                                       |                |                        |
|---------------------------------------|----------------|------------------------|
| 1. อาจารย์อริรัตน์                    | บุญสมบุรณ์สกุล | ประธานคณะกรรมการ       |
| 2. นางสาวอติวรรณ                      | พวงวัฒนา       | คณะกรรมการ             |
| 3. นางสุดา                            | หิณแก้ว        | คณะกรรมการ             |
| 4. นายศิริศักดิ์                      | สีคำภา         | คณะกรรมการ             |
| 5. นางสาวปิยะวรรณ                     | เชยโชติ        | คณะกรรมการ             |
| 6. หัวหน้าฝ่ายอาคารสถานที่และยานพาหนะ |                | คณะกรรมการและเลขานุการ |

ที่ 24/2558

### เรื่อง แต่งตั้งคณะกรรมการเพื่อพิจารณาจ่ายเงินสวัสดิการสมาชิก เพื่อสงเคราะห์สมาชิกที่ประสบสาธารณภัย

- |                             |                |                        |
|-----------------------------|----------------|------------------------|
| 1. นายวิศิษฐ์               | หิณแก้ว        | ประธานคณะกรรมการ       |
| 2. อาจารย์อริรัตน์          | บุญสมบุรณ์สกุล | รองประธานคณะกรรมการ    |
| 3. นายศิริศักดิ์            | สีคำภา         | คณะกรรมการ             |
| 4. นางสาวปิยะวรรณ           | เชยโชติ        | คณะกรรมการ             |
| 5. นายสมชาย                 | หอมจันทร์      | คณะกรรมการ             |
| 6. หัวหน้าฝ่ายทะเบียนสมาชิก |                | คณะกรรมการและเลขานุการ |

ที่ 23/2558

### เรื่อง แต่งตั้งคณะอนุกรรมการจัดทำและติดตามแผนกลยุทธ์

- |  |                |                        |
|--|----------------|------------------------|
| 1. รองศาสตราจารย์ ดร.สวัสดิ์ แสงบางปลา             |                | ที่ปรึกษา              |
| 2. อาจารย์อริรัตน์                                 | บุญสมบุรณ์สกุล | ประธานอนุกรรมการ       |
| 3. รองศาสตราจารย์วิสันศักดิ์ อ่วมเพ็ง              |                | รองประธานอนุกรรมการ    |
| 4. อาจารย์ชาญวิทย์                                 | อุทัยโส        | อนุกรรมการ             |
| 5. นายวินัย  | มันยี่ง        | อนุกรรมการ             |
| 6. นางอารมณี                                       | โสทธิอำรุง     | อนุกรรมการ             |
| 7. อาจารย์นายสัตวแพทย์ ดร.ทิลดิสร์ รุ่งเรืองกิจไกร |                | อนุกรรมการ             |
| 8. ผู้จัดการ                                       |                | อนุกรรมการ             |
| 9. รองผู้จัดการ (นางสาวสุกฤตา รอดสมานาม)           |                | อนุกรรมการ             |
| 10. หัวหน้าฝ่ายแผนและพัฒนาบุคลากร                  |                | อนุกรรมการและเลขานุการ |

ที่ 22/2558

### เรื่อง แต่งตั้งคณะอนุกรรมการตรวจนับพัสดุและครุภัณฑ์

- |                  |                |                        |
|------------------|----------------|------------------------|
| 1. นายเริงศักดิ์ | บุญบรรดาลชัย   | ประธานอนุกรรมการ       |
| 2. นางอารมณี     | โสทธิอำรุง     | อนุกรรมการ             |
| 3. นางสาวอติวรรณ | พวงวัฒนา       | อนุกรรมการ             |
| 4. นางสุดา       | หิณแก้ว        | อนุกรรมการ             |
| 5. นางบังอร      | ศุภย์พัฒนางกูร | อนุกรรมการและเลขานุการ |

## ที่ 21/2558

## เรื่อง แต่งตั้งคณะกรรมการพิจารณาให้ทุนเรียนดี

1. รองศาสตราจารย์วิสันศักดิ์	อ่วมเพ็ง	ประธานอนุกรรมการ
2. อาจารย์อริรัตน์	บุญสมบุญรสกุล	รองประธานอนุกรรมการ
3. อาจารย์ชาญวิทย์	อุทัยโส	อนุกรรมการ
4. นายวินัย	มันยั้ง	อนุกรรมการ
5. นางอารมณ	โสทธิอำรุง	อนุกรรมการ
6. นางสาวอติวรรณ	พวงวัฒนา	อนุกรรมการ
7. นางสุดา	หินแก้ว	อนุกรรมการ
8. อาจารย์นายสัตวแพทย์ ดร.ทิลดิสร์ รุ่งเรืองกิจไกร		อนุกรรมการ
9. นายศิริศักดิ์	สีคำภา	อนุกรรมการ
10. นางสาวปิยะวรรณ	เชยโชติ	อนุกรรมการ
11. นายสมชาย	หอมจันทร์	อนุกรรมการ
12. นายณรงค์	เพชรสุก	อนุกรรมการ
13. หัวหน้าฝ่ายธุรการ		อนุกรรมการและเลขานุการ

## ที่ 20/2558

## เรื่อง แต่งตั้งคณะกรรมการกองทุนสำรองเลี้ยงชีพ

1. รองศาสตราจารย์วิสันศักดิ์	อ่วมเพ็ง	ประธานกรรมการ
2. อาจารย์อริรัตน์	บุญสมบุญรสกุล	รองประธานกรรมการ
3. นายวิชาญ	หินแก้ว	กรรมการ
4. รองผู้จัดการ (นางสาวสกุลณา รอดสมนาม)		กรรมการ
5. หัวหน้าฝ่ายแผนและพัฒนาบุคลากร		กรรมการ
6. นางสาวชนิษฐา	อิตรี	กรรมการและเลขานุการ

## ที่ 19/2558

## เรื่อง แต่งตั้งคณะกรรมการพัฒนาระบบงานคอมพิวเตอร์

1. ผู้ช่วยศาสตราจารย์บุญชัย	โสวรรณวุฒิกุล	ที่ปรึกษา
2. รองศาสตราจารย์ ดร.สวัสดิ์	แสงบางปลา	ประธานอนุกรรมการ
3. นายวิชาญ	หินแก้ว	รองประธานอนุกรรมการ
4. นายณรงค์	เพชรสุก	อนุกรรมการ
5. ผู้จัดการ		อนุกรรมการ
6. รองผู้จัดการ (นางสาวสกุลณา รอดสมนาม)		อนุกรรมการ
7. หัวหน้าฝ่ายเทคโนโลยีสารสนเทศ		อนุกรรมการและเลขานุการ

## ที่ 18/2558

## เรื่อง แต่งตั้งคณะกรรมการประชาสัมพันธ์

1. รองศาสตราจารย์วิสันศักดิ์	อ่วมเพ็ง	ประธานอนุกรรมการ
2. นายวิชาญ	หินแก้ว	รองประธานอนุกรรมการ
3. อาจารย์อริรัตน์	บุญสมบุญรสกุล	อนุกรรมการ
4. อาจารย์ชาญวิทย์	อุทัยโส	อนุกรรมการ
5. อาจารย์นายสัตวแพทย์ ดร.ทิลดิสร์ รุ่งเรืองกิจไกร		อนุกรรมการ
6. นางสาวปิยะวรรณ	เชยโชติ	อนุกรรมการ
7. นายณรงค์	เพชรสุก	อนุกรรมการ
8. หัวหน้าฝ่ายประชาสัมพันธ์		อนุกรรมการและเลขานุการ

## ที่ 17/2558

## เรื่อง แต่งตั้งคณะกรรมการติดตามและเร่งรัดหนี้สิน

1. นายเริงศักดิ์	บุญบรรดาลชัย	ประธานอนุกรรมการ
2. นายวิชาญ	หินแก้ว	รองประธานอนุกรรมการ
3. นายวินัย	มันยั้ง	อนุกรรมการ
4. นางอารมณ	โสทธิอำรุง	อนุกรรมการ
5. นางสาวอติวรรณ	พวงวัฒนา	อนุกรรมการ
6. นายศิริศักดิ์	สีคำภา	อนุกรรมการ
7. นายสมชาย	หอมจันทร์	อนุกรรมการ
8. หัวหน้าฝ่ายนิติการ		อนุกรรมการและเลขานุการ

## 16/2558

## เรื่อง แต่งตั้งคณะกรรมการสัมมนาและฝึกอบรมวิชาชีพ

1. รองศาสตราจารย์ ดร.สวัสดิ์	แสงบางปลา	ที่ปรึกษา
2. อาจารย์อริรัตน์	บุญสมบุญรสกุล	ประธานอนุกรรมการ
3. นายเริงศักดิ์	บุญบรรดาลชัย	รองประธานอนุกรรมการ
4. รองศาสตราจารย์วิสันศักดิ์	อ่วมเพ็งรอง	ประธานอนุกรรมการ
5. นายวิชาญ	หินแก้ว	อนุกรรมการ
6. อาจารย์ชาญวิทย์	อุทัยโส	อนุกรรมการ
7. นายวินัย	มันยั้ง	อนุกรรมการ
8. นางอารมณ	โสทธิอำรุง	อนุกรรมการ
9. นางสาวอติวรรณ	พวงวัฒนา	อนุกรรมการ
10. นางสุดา	หินแก้ว	อนุกรรมการ
11. อาจารย์นายสัตวแพทย์ ดร.ทิลดิสร์ รุ่งเรืองกิจไกร		อนุกรรมการ
12. นายศิริศักดิ์	สีคำภา	อนุกรรมการ
13. นางสาวปิยะวรรณ	เชยโชติ	อนุกรรมการ
14. นายสมชาย	หอมจันทร์	อนุกรรมการ
15. นายณรงค์	เพชรสุก	อนุกรรมการ
16. ผู้จัดการ		อนุกรรมการและเลขานุการ
17. หัวหน้าฝ่ายธุรการ		อนุกรรมการและผู้ช่วยเลขานุการ
18. หัวหน้าฝ่ายแผนและพัฒนาบุคลากร		อนุกรรมการและผู้ช่วยเลขานุการ

## ที่ 15/2558

## เรื่อง แต่งตั้งคณะกรรมการบริหารงานบุคคลของเจ้าหน้าที่

1. รองศาสตราจารย์ ดร.สวัสดิ์	แสงบางปลา	ประธานอนุกรรมการ
2. นายเริงศักดิ์	บุญบรรดาลชัย	รองประธานอนุกรรมการ
3. รองศาสตราจารย์วิสันศักดิ์	อ่วมเพ็งรอง	ประธานอนุกรรมการ
4. นายวิชาญ	หินแก้ว	อนุกรรมการ
5. อาจารย์อริรัตน์	บุญสมบุญรสกุล	อนุกรรมการ
6. อาจารย์ชาญวิทย์	อุทัยโส	อนุกรรมการ
7. อาจารย์นายสัตวแพทย์ ดร.ทิลดิสร์ รุ่งเรืองกิจไกร		อนุกรรมการ
8. นายณรงค์	เพชรสุก	อนุกรรมการ
9. ผู้จัดการ		อนุกรรมการและเลขานุการ
10. หัวหน้าฝ่ายแผนและพัฒนาบุคลากร		อนุกรรมการและผู้ช่วยเลขานุการ

## ที่ 9/2558

## เรื่อง แต่งตั้งคณะกรรมการอำนวยการ

1. รองศาสตราจารย์ ดร.สวัสดิ์	แสงบางปลา	ประธานอนุกรรมการ
2. นายเริงศักดิ์	บุญบรรดาลชัย	รองประธานอนุกรรมการ
3. รองศาสตราจารย์วิสันศักดิ์	อ่วมเพ็ง	รองประธานอนุกรรมการ
4. นายวิชาญ	หินแก้ว	อนุกรรมการ
5. อาจารย์อริรัตน์	บุญสมบุญรสกุล	อนุกรรมการ
6. ผู้จัดการ		อนุกรรมการและเลขานุการ

## ที่ 10/2558

## เรื่อง แต่งตั้งคณะกรรมการการให้สินเชื่อและการลงทุน

1. รองศาสตราจารย์ ดร.สวัสดิ์	แสงบางปลา	ที่ปรึกษา
2. นายสุเทพ	วิทยานันท์	ที่ปรึกษา
3. นายเริงศักดิ์	บุญบรรดาลชัย	ประธานอนุกรรมการ
4. รองศาสตราจารย์วิสันศักดิ์	อ่วมเพ็งรอง	ประธานอนุกรรมการ
5. นายวิชาญ	หินแก้ว	อนุกรรมการ
6. อาจารย์อริรัตน์	บุญสมบุญรสกุล	อนุกรรมการ
7. อาจารย์ชาญวิทย์	อุทัยโส	อนุกรรมการ
8. นายวินัย	มันยั้ง	อนุกรรมการ
9. นางอารมณโสทธิ	อำรุง	อนุกรรมการ
10. นางสาวอติวรรณ	พวงวัฒนา	อนุกรรมการ
11. นางสุดา	หินแก้ว	อนุกรรมการ

12. อาจารย์นายสัตวแพทย์ ดร.ทิลดิสร์ รุ่งเรืองกิจไกรอนุกรรมการ
13. นายศิริศักดิ์ สีคำภา อนุกรรมการ
14. นางสาวปิยะวรรณ เขยโชติ อนุกรรมการ
15. นายสมชาย หอมจันทร์ อนุกรรมการ
16. นายณรงค์ เพชรสุก อนุกรรมการ
17. นางศิริวรรณ ปัญญาธรรม อนุกรรมการ
18. หัวหน้าฝ่ายสินเชื่อและการลงทุน อนุกรรมการและเลขานุการ

ที่ 11/2558

เรื่อง แต่งตั้งคณะกรรมการประเมินราคาหลักทรัพย์เงินกู้พิเศษ

- |   |                        |
|---|------------------------|
| 1. รองศาสตราจารย์ ดร.สวัสดี แสงบางปลา               | ที่ปรึกษา              |
| 2. นายเรีงศักดิ์ บุญบรรดาลชัย                       | ประธานอนุกรรมการ       |
| 3. นายวิศิษฐ์ หินแก้ว                               | รองประธานอนุกรรมการ    |
| 4. รองศาสตราจารย์วิสนศักดิ์ อ่วมเพ็ง                | อนุกรรมการ             |
| 5. อาจารย์อริรัตน์ บุญสมบูรณ์สกุล                   | อนุกรรมการ             |
| 6. อาจารย์ชาญวิทย์ อู๋ปโย                           | อนุกรรมการ             |
| 7. นายวินัย มั่นยิ่ง                                | อนุกรรมการ             |
| 8. นางอารมณี โสติอำรุง                              | อนุกรรมการ             |
| 9. นางสาวอติวรรณ พวงวัฒนา                           | อนุกรรมการ             |
| 10. นางสุดา หินแก้ว                                 | อนุกรรมการ             |
| 11. อาจารย์นายสัตวแพทย์ ดร.ทิลดิสร์ รุ่งเรืองกิจไกร | อนุกรรมการ             |
| 12. นายศิริศักดิ์ สีคำภา                            | อนุกรรมการ             |
| 13. น.ส.ปิยะวรรณ เขยโชติ                            | อนุกรรมการ             |
| 14. นายสมชาย หอมจันทร์                              | อนุกรรมการ             |
| 15. นายณรงค์ เพชรสุก                                | อนุกรรมการ             |
| 16. นางลัดดาวัลย์ บัตริรัฐ                          | อนุกรรมการ             |
| 17. หัวหน้าฝ่ายเงินกู้                              | อนุกรรมการและเลขานุการ |

## รายงานกิจการประจำปี 2558

สหกรณ์ออมทรัพย์จุฬาลงกรณ์มหาวิทยาลัย จำกัด

จัดทำโดย

คณะอนุกรรมการประชาสัมพันธ์

- |                        |                 |
|------------------------|-----------------|
| 1. รศ.วิสนศักดิ์       | อ่วมเพ็ง        |
| 2. นายวิศิษฐ์          | หินแก้ว         |
| 3. อ.อริรัตน์          | บุญสมบูรณ์สกุล  |
| 4. อ.ชาญวิทย์          | อู๋ปโย          |
| 5. ผศ.น.สพ.ดร.ทิลดิสร์ | รุ่งเรืองกิจไกร |
| 6. นางสาวปิยะวรรณ      | เขยโชติ         |
| 7. นายณรงค์            | เพชรสุก         |
| 8. นางสาวธารินี        | ทองสงฆ์         |

ผู้ร่วมจัดทำ

- |                  |               |
|------------------|---------------|
| 1. นางฉัตรชูลี   | ชาติปัญญาวุฒิ |
| 2. นายธนากร      | ช่วยวงศ์      |
| 3. นายเรีงศักดิ์ | สิทธิสังข์    |

ออกแบบภาพปกโดย

นายธนกร สมนิยมไชย

คณะสถาปัตยกรรมศาสตร์ จุฬาลงกรณ์มหาวิทยาลัย



บัตรเดบิต

บัตรกรุงศรี เดบิต OPD บัตรเดี๋ยวจับ  
จะเจ็บ จะป่วย...บัตรช่วยจ่าย

- ค่ารักษาพยาบาลผู้ป่วยนอก (OPD) สูงสุด 1,000 บาท ต่อครั้งต่อวัน สูงสุด 10 ครั้งต่อปี
- ค่ารักษาพยาบาลจากอุบัติเหตุ สูงสุด 5,000 บาท ต่อครั้ง ไม่จำกัดจำนวนครั้ง

Call 1572 | www.krungsri.com | Krungsri Simple

• ศึกษารายละเอียดและเงื่อนไขได้จากสื่อต่างๆ ของธนาคารกรุงศรีอยุธยา • เงื่อนไขความคุ้มครองอุบัติเหตุและสุขภาพเป็นไปตามที่กำหนดในกรมธรรม์ประกันภัย • รับประกันภัยโดย บริษัท ศรีอยุธยา เจเนอรัล ประกันภัย จำกัด (มหาชน)





# ประมวลภาพกิจกรรม ปี 2558

## วางพานพุ่ม วางพวงมาลา ถวายราชสักการะในโอกาสต่างๆ



วางพานพุ่มถวายราชสักการะพระบรมราชานุสาวรีย์  
2 รัชกาล เนื่องในโอกาสครบรอบ 98 ปี จุฬฬาฯ

ทูลเกล้าฯ ถวายเงินแต่สมเด็จพระเทพรัตนราชสุดาฯ สยามบรมราชกุมารี



ถวายราชสักการะเนื่องในโอกาสมหามงคลเฉลิมพระชนมพรรษา 88 พรรษา พระบาทสมเด็จพระเจ้าอยู่หัวฯ

วันสหกรณ์  
แห่งชาติ



วันอาณันทมคิตล

### ทำบุญตักบาตรในโอกาสต่างๆ



### มอบกระเช้าในโอกาสขึ้นปีใหม่



ครบรอบ 54 ปี  
สอ.จุฬาฯ







### ทำบุญรดน้ำขอพรผู้ใหญ่ ในโอกาสวันสงกรานต์



### ประชุมสมาชิกต่างๆ



การประชุม  
จัดสรรกำไรสุทธิ



การประชุมใหญ่  
สามัญประจำปี



# แสดงความยินดีหน่วยงาน ในโอกาสครบรอบ

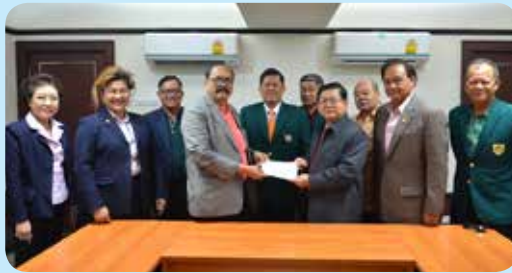

# ส่งเสริมและสนับสนุนกิจกรรมของมหาวิทยาลัย ชุมชน สังคม และขบวนการสหกรณ์

มอบเงินช่วยเหลือแผ่นดินไหวประเทศไทยผ่านรัฐบาล



สนับสนุนเงิน  
การแข่งขัน  
เบตมินตัน  
รายการ  
cu open 2015



สนับสนุนเงินจัดแข่งขัน  
กีฬาบุคลากรรพพฯ



โครงการเด็กดีมีเงินออม





**ส่งเสริมและสนับสนุนกิจกรรมของมหาวิทยาลัย  
ชุมชน สังคม และขบวนการสหกรณ์**



สนับสนุนเงินสร้างอาคารเรียน  
ศูนย์พัฒนาเด็กเล็กบ้านแม่ลานคำ  
จ. เชียงใหม่

**โครงการเพาะพันธุ์ความดี**



**ทำบุญทอดกฐิน**

**โครงการตลาดนัดสหกรณ์**

**หยั่งเสียงเลือกตั้งกรรมการ และเลือกตั้งผู้ประสานงาน**





มอบทุนเรียนดี



สหกรณ์สัญญาออมสมาชิก



สัมมนาต่างๆ



สัมมนาสมาชิกอาวุโส



สหกรณ์สัญญาออมสมาชิก



สัมมนาสมาชิกเกษียณอายุงาน



สัมมนาวิชาการ



บัตรเดียวที่มอบ  
ความสุขมากขึ้น  
ด้วยความคุ้มครอง  
ที่เหนือระดับ

KTB ShopSmart

BLUE Diamond Xtra

DEBIT CARD



## บัตรเดบิต KTB SHOP SMART BLUE DIAMOND XTRA เพิ่มความสุขให้คุณมากขึ้น... ชดเชยรายได้ เจ็บ-จ่าย-ไม่จำกัดจำนวนครั้ง

- รับเงินชดเชยรายได้ครั้งละ 10,000 บาท ไม่จำกัดจำนวนครั้ง เมื่อพักรักษาตัวในโรงพยาบาลเนื่องจากอุบัติเหตุ และพักรักษาตัวติดต่อกันมากกว่า 4 วันขึ้นไป
- ค่ารักษาพยาบาลสูงสุดครั้งละ 10,000 บาท ไม่จำกัดจำนวนครั้ง โดยไม่ต้องสำรองจ่ายล่วงหน้า ครอบคลุมถึงภัยจากการขับขี่และโดยสารจักรยานยนต์
- มั่นใจด้วยบริการจากโรงพยาบาลมาตรฐานระดับโลก กว่า 350 แห่ง ทั่วประเทศ
- ประกันอุบัติเหตุส่วนบุคคลคุ้มครองสูงสุด 500,000 บาท\*
- คุ้มครองอุบัติเหตุตลอด 24 ชั่วโมง ทั่วโลก

\*หมายเหตุ : ผลประโยชน์และความคุ้มครองเป็นไปตามข้อกำหนดและเงื่อนไขของกรมธรรม์ รับประกันภัยโดย บริษัท กรุงไทยพาณิชย์ประกันภัย จำกัด (มหาชน)

CALL CENTER 02 111 1111 | [www.ktb.co.th](http://www.ktb.co.th) | KTB Care | KTB Care | KTB\_Care | KTB\_Care | KTB\_Care

KTB  
**GROWING**  
TOGETHER

กรุงไทย ก้าวไกล ไปกับคุณ

50  
ANNIVERSARY



ธนาคารกรุงไทย  
KRUNGTHAI BANK



# ใหม่! mAlert

เตือนทันใจ ชีวิตง่ายขึ้น

จาก **Bualuang M Banking**

**mAlert** บริการเตือนรูปแบบใหม่ 3 ช่องทาง  
แอปพลิเคชัน (Push Notification) SMS และ Email

- ✓ เตือนยอดเงินคงเหลือ เงินเข้า-ออก
- ✓ เตือนจ่ายบัตรเครดิต
- ✓ เตือนทุกครั้งที่เข้าใช้งาน



ดาวน์โหลดได้ที่

**Bualuang M Banking**



สอบถามเพิ่มเติมได้ที่ธนาคารกรุงเทพ  
หรือโทร. 1333 หรือ [www.bangkokbank.com/mbanking](http://www.bangkokbank.com/mbanking)

ค่าธรรมเนียมเป็นไปตามที่ธนาคารกำหนด

ครั้งแรกกับการซื้อขายหน่วยลงทุนผ่านแอปพลิเคชัน

# MFC SMART APP

แอปพลิเคชันการลงทุนที่ทำให้ชีวิตคุณง่ายขึ้น



โหลดได้แล้ววันนี้  
ทั้ง iOS และ Android



## ซื้อขายหน่วยลงทุน

ทำรายการซื้อขายสับเปลี่ยนกองทุนวางแผนการลงทุน  
ล่วงหน้าและสรุปรายการประจำวัน



## Highlight Fund

ดูมูลค่าหน่วยลงทุนกองทุน IPO ข้อมูลกองทุนรวม  
และผลการดำเนินงานกองทุน Highlight Fund



## รับข้อมูลข่าวสาร

ข่าวประชาสัมพันธ์ประกาศกองทุนกิจกรรม  
และโปรโมชั่นต่างๆ



## วางแผนลดหย่อนภาษี

ด้วยโปรแกรมง่ายๆ ซึ่งสามารถวางแผนได้ด้วยตนเอง

การลงทุนมีความเสี่ยง ผู้ลงทุนควรศึกษาข้อมูลก่อนการตัดสินใจลงทุน

“เพื่อนสนิททางการลงทุน”

เป็นที่ยอมรับของนักลงทุนมากกว่า 40 ปี

บลจ. เอ็มเอฟซี จำกัด (มหาชน) และสำนักงานสาขาต่างๆ  
สอบถามข้อมูลเพิ่มเติม

0-2649-2000

[www.mfcfund.com](http://www.mfcfund.com)



[www.facebook.com/mfcfunds](http://www.facebook.com/mfcfunds)



[www.twitter.com/mfcfund](http://www.twitter.com/mfcfund)

**MFC**  
Asset Management plc.

# โครงการ “ประกันชีวิตคุ้มครองสินเชื่อ”

- \* สร้างหลักประกันที่มั่นคงกับสหกรณ์ และครอบครัวสมาชิก
- \* ไม่เป็นภาระกับผู้ค้าประกัน หรือทายาท
- \* สอดคล้องกับกฎหมายค้ำประกัน และจำนองฉบับใหม่

บริษัทจ่ายสินไหม ชำระหนี้สหกรณ์  
ผู้ค้าไม่ต้องรื้อถอน  
ทายาทได้รับเงินที่ที่เหลือ  
จากการชำระหนี้

คู่เงินกับสหกรณ์ + บุคคลค้ำประกัน  
+ **ประกันคุ้มครองสินเชื่อ**

เสียชีวิต

ทุกพลภาพ

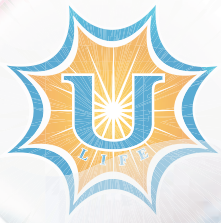

นำเงินไปลงทุน

สร้างครอบครัว  
ให้ครอบครัว



**บริษัท สหประกันชีวิต จำกัด (มหาชน)**

เลขที่ 411 อาคาร U Tower ถนนศรีนครินทร์ แขวงสวนหลวง เขตสวนหลวง กรุงเทพฯ 10250

โทร : 0-2379-5099 โทรสาร : 0-2379-5466

E-mail : saha@sahalife.co.th Website : www.sahalife.co.th





**D**isciplined Process  
**R**isk Management  
**I**nvestment Objectives  
**V**aluation  
**E**conomic Environment

# DRIVE Your Wealth

## 15 ปีแห่งความไว้วางใจ



หลักทรัพย์จัดการกองทุน  
บางกอกอเคอแปซิฟอล

Best  
Performance

Good  
Governance

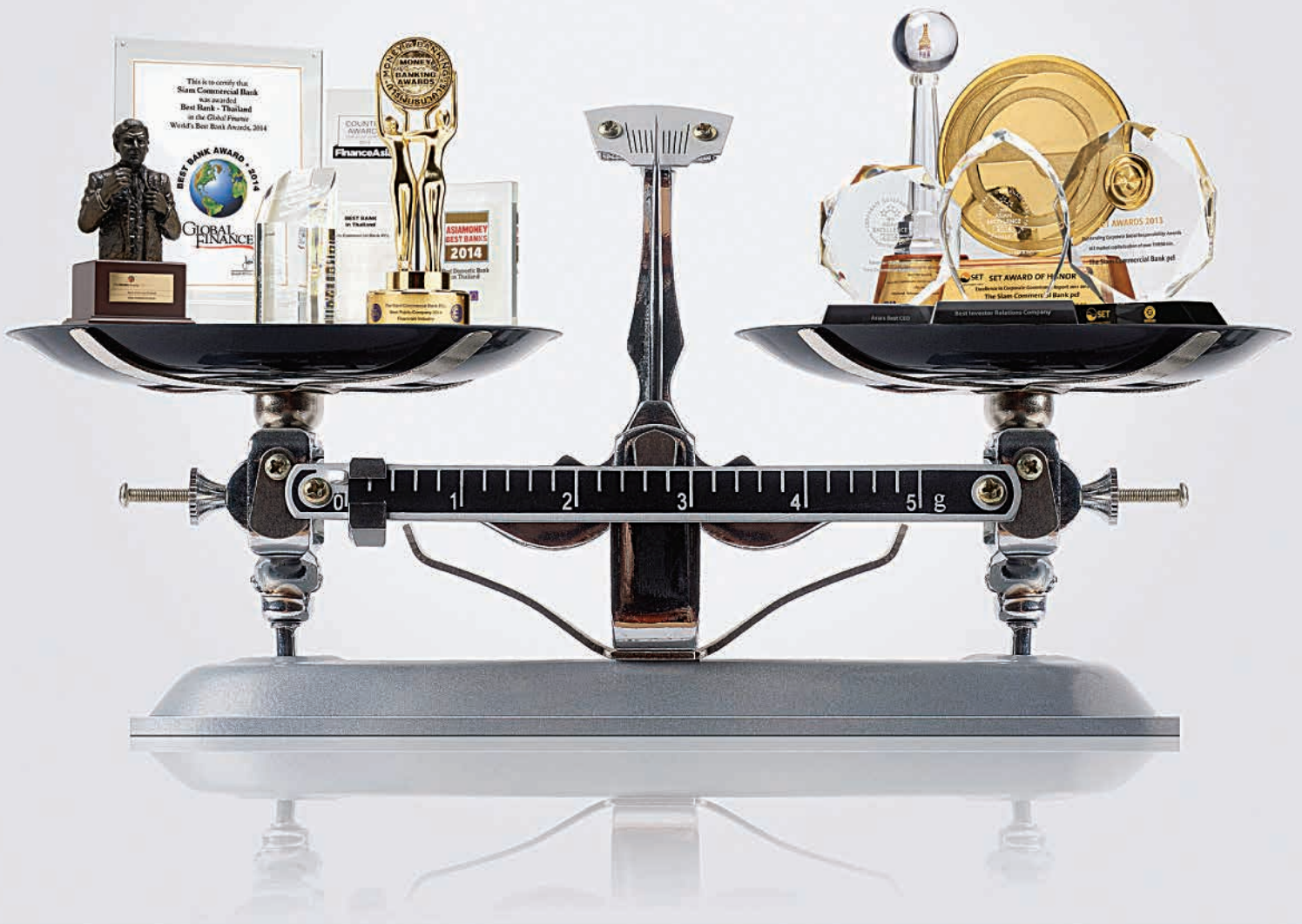

## ความเป็นเลิศและธรรมาภิบาล คือหัวใจสู่ความสำเร็จที่ยั่งยืน

ไทยพาณิชย์เชื่อว่าความสำเร็จในการดำเนินธุรกิจเกิดจากความมุ่งมั่นสร้างสรรค์บริการและผลิตภัณฑ์ทางการเงินเพื่อตอบสนองความต้องการของลูกค้าอย่างต่อเนื่อง ควบคู่กับการยึดหลักธรรมาภิบาลในการบริหารงาน รางวัลธนาคารยอดเยี่ยมแห่งปี รางวัลด้านบรรษัทภิบาล และรางวัลด้านความรับผิดชอบต่อสังคมจากสถาบันชั้นนำทั้งในประเทศและระดับสากล คือบทพิสูจน์แห่งความสำเร็จของเราตลอดมา

ไทยพาณิชย์ขอขอบคุณทุกท่านสำหรับทุกความไว้วางใจและการสนับสนุนที่มีให้เราตลอดมา เราพร้อมมุ่งมั่นพัฒนาเพื่อเป็นธนาคารยอดเยี่ยมสำหรับลูกค้าตลอดไป

ไทยสมุทรประกันชีวิต ขอขอบคุณ

“สหกรณ์ออมทรัพย์จุฬาฯ”

ที่ไว้วางใจเลือกใช้บริการไทยสมุทรฯ

เราได้คิดสรรแบบประกันที่ดีที่สุดและเหมาะสมกับ  
กลุ่มสมาชิกสหกรณ์ออมทรัพย์จุฬาฯ เพราะเราคือ

“เพื่อนคู่ชีวิต...ตลอดไป”

รักชนะทุกความกลัว



OCEAN LIFE INSURANCE  
สบายชีวิต ไม่กลัวอะไรเลย

เพื่อครอบครัวที่คุณรัก



- ✓ มีเงินออม
- ✓ ค้ำประกันครอบครัว
- ✓ ลดหย่อนภาษีได้\*
- ✓ ชำระเบี้ยรายเดือน 1,000-10,000 บาท

[www.oceanlifeonline.com](http://www.oceanlifeonline.com)

\*การหักลดหย่อนภาษีเงินได้บุคคลธรรมดา ขึ้นไปโดยสมัครกับบริษัทประกันชีวิตที่  
- จ่ายเบี้ยประกันชีวิตที่มีเงินจากสหกรณ์ออมทรัพย์จุฬาฯ  
- ความคุ้มครองเงินได้บุคคลธรรมดา - การรับประโยชน์เงินได้บุคคลธรรมดาของสมาชิก  
- ผู้ถือครองที่ความเข้าใจในรายละเอียดความคุ้มครองและเงื่อนไขของผลิตภัณฑ์

ฝ่ายการตลาดสถาบัน 2 บริษัท ไทยสมุทรประกันชีวิต จำกัด (มหาชน)

สำนักงานใหญ่ 170/74-83 อาคารโอเชียนทาวเวอร์ 1 ถนนรัชดาภิเษก เขตคลองเตย กรุงเทพฯ 10110  
โทร. 0 2261 2300 ต่อ 1242-1244, 1234 และ 1238 โทรสาร 0 2204 0092 E-mail: group3@ocean.co.th  
Contact Center โทร. 0 2207 8833, 098 828 8889



เพื่อนคู่ชีวิต...ตลอดไป

# อีกหนึ่งรางวัล อีกหนึ่งแรงบันดาลใจ



## KTAM มุ่งมั่นและตั้งใจสร้างอนาคตทางการเงิน ให้กลายเป็นผลตอบแทนที่ดีสำหรับคุณ สะท้อนผ่านรางวัลมากมาย...

### ปี 2558

- รางวัลบริษัทหลักทรัพย์จัดการกองทุนดีเด่น จากงาน SET Awards 2015 จัดโดยตลาดหลักทรัพย์แห่งประเทศไทยและวารสารการเงินธนาคาร
- รางวัลบริษัทจัดการลงทุนยอดเยี่ยมด้านกองทุนรวมอสังหาริมทรัพย์และกองทุนโครงสร้างเพื่อการลงทุนในอสังหาริมทรัพย์จาก SET & Morningstar Fund Awards Thailand 2015

### ปี 2557

- รางวัลบริษัทจัดการกองทุนที่ดีที่สุดของไทย จากนิตยสาร AsianInvestor นิตยสารชั้นนำด้านการลงทุน
- รางวัล SET Excellence Awards 2014 - ETF House จากตลาดหลักทรัพย์แห่งประเทศไทย

### ปี 2556

- รางวัลบริษัทจัดการกองทุนที่ดีที่สุดของไทย จากนิตยสาร Asia Asset Management
- รางวัลบริษัทจัดการกองทุนแห่งปีของไทย จากนิตยสาร AsianInvestor

### ปี 2555

- รางวัลบริษัทจัดการกองทุนที่ดีที่สุดของไทย จากนิตยสาร Asia Asset Management
- รางวัลบริษัทจัดการกองทุนที่ดีที่สุดของไทย จาก AsianInvestor
- รางวัลจากนิตยสาร Alpha Southeast Asia Deal of the Month เดือนเมษายน 2012 จากการเป็นผู้จัดการ กองทุนรวมอสังหาริมทรัพย์และสิทธิการเช่าอสังหาริมทรัพย์จาก ICFI, RIGOL, TIGF กองทุนรวมอสังหาริมทรัพย์ที่ใหญ่ที่สุดในประเทศไทย

ผู้ลงทุนต้องทำความเข้าใจลักษณะสินค้า เงื่อนไขผลตอบแทน และความเสี่ยงก่อนตัดสินใจลงทุน / ผลการดำเนินงานในอดีต มิได้เป็นสิ่งยืนยันถึงผลการดำเนินงานในอนาคต

- บริษัทหลักทรัพย์จัดการกองทุนที่ใหญ่เป็นอันดับ 3 ของประเทศไทย โดยมีทรัพย์สินภายใต้การจัดการ 693,473 ล้านบาท ณ วันที่ 31 พฤษภาคม 2559
- บริษัทจัดการแห่งแรกที่จัดตั้งกองทุน ETF ไปลงทุนในกองทุน ETF ต่างประเทศ และจัดตั้งกองทุน ETF ทองคำแห่งแรกในประเทศไทย
- ได้รับความไว้วางใจจากหน่วยงานรัฐวิสาหกิจให้บริหารกองทุนสำรองเลี้ยงชีพมากที่สุด
- ครองส่วนแบ่งการตลาดอันดับ 1 ในธุรกิจกองทุนรวมอสังหาริมทรัพย์ มูลค่าทรัพย์สินสุทธิ 200,190 ล้านบาท ณ วันที่ 31 พฤษภาคม 2559

### ปี 2553

- รางวัลบริษัทจัดการกองทุนที่ดีที่สุดของไทย จากนิตยสาร AsianInvestor
- รางวัลกองทุนตราสารหนี้ยอดเยี่ยม จาก Morningstar Award ประเภทกองทุนตราสารหนี้ระยะปานกลางถึงยาว ในกองทุนเปิดกรุงไทยตราสารหนี้เพื่อการเลี้ยงชีพ (RMF2)
- รางวัลกองทุนรวมผสมดีที่สุดในระยะเวลา 3 ปี จาก Lipper Fund Award - Thailand ในกองทุนเปิดกรุงไทยผสมเพื่อการเลี้ยงชีพ (RMF1)

### ปี 2552

- รางวัลบริษัทจัดการที่มีผลการดำเนินงาน กลุ่มตราสารหนี้ดีที่สุด ย้อนหลัง 3 ปี จาก Lipper Fund Award - Thailand ในกองทุนเปิดกรุงไทยตราสารหนี้เพื่อการเลี้ยงชีพ (RMF2)
- รางวัลกองทุนตราสารหนี้ดีที่สุดในระยะเวลา 3 ปี จาก Lipper Fund Award - Thailand ในกองทุนเปิดกรุงไทยตราสารหนี้เพื่อการเลี้ยงชีพ (RMF2)
- รางวัลกองทุนตราสารหนี้ดีที่สุดในระยะเวลา 5 ปี จาก Lipper Fund Award - Thailand ในกองทุนเปิดกรุงไทยตราสารหนี้เพื่อการเลี้ยงชีพ (RMF2)

