

23 ตุลาคม วันปิยมหาราช



ข่าวสภกรณ์ออมทรัพย์จุฬาฯ

ปีที่ 53 ฉบับที่ 10

เดือนตุลาคม 2556

## พระบาทสมเด็จพระเจ้าอยู่หัวภูมิพลอดุลยเดช

...ความเพียรนั้นคือไม่ท้อถอยในการฝึกฝนตนเอง ไม่ท้อถอยในการแผ่ความรู้ ไม่ท้อถอยในการช่วยผู้อื่น วินัยก็คือระเบียบที่มีอยู่ในใจของตนเอง เพื่อที่จะเลือกเฟ้น วิชาการมาใช้ในการที่ๆ เหมาะสม ที่ถูกต้อง และวินัยคือควบคุมตัวเองให้อยู่ในร่องรอย ไม่ทำให้เกิดความเสียหายต่อตนเอง...

พระบรมราโชวาท พระราชทานแก่คณะครูฝึกตำรวจตระเวนชายแดน ณ ศาลาเรียง พระราชวังไกลกังวล วันพุธที่ ๒๑ พฤษภาคม ๒๕๑๘

### ดอกเบี้ยเงินฝากออมทรัพย์

เงินฝากออมทรัพย์	อัตราดอกเบี้ย (ร้อยละต่อปี) ไม่เสียภาษี	ดอกเบี้ยทบต้น ณ วันจันทร์สุดท้าย ของเดือน มิ.ย. และ ธ.ค.	อัตราดอกเบี้ย เทียบเท่า เงินฝากประจำ
ไม่จำกัดยอด	1.25	1.2539	1.4752
ตั้งแต่ 1 ล้านบาทขึ้นไป	1.50	1.5056	1.7713
ตั้งแต่ 5 ล้านบาทขึ้นไป	1.75	1.7577	2.0678

เริ่มตั้งแต่ 27 เมษายน 2552

\*\*อัตราดอกเบี้ยเงินฝากออมทรัพย์จะปรับอัตโนมัติตามยอดเงินฝาก ตั้งแต่ 1 มกราคม 2554

### อัตราดอกเบี้ยเงินฝากประจำ (ร้อยละ)

ระยะเวลา/วงเงินฝาก	อัตราดอกเบี้ย (ร้อยละต่อปี)	อัตราดอกเบี้ย 12 เดือน หลังหักภาษี 15%
3 เดือน	3.25	2.7625
6 เดือน	3.50	2.9750
12 เดือน	3.60	3.0600
ไม่ถึง 1 ล้านบาท	3.70	3.1450
ตั้งแต่ 1 ล้านบาทขึ้นไป แต่ไม่ถึง 20 ล้านบาท	3.80	3.2300
ตั้งแต่ 20 ล้านบาทขึ้นไป แต่ไม่ถึง 30 ล้านบาท	3.90	3.3150
ตั้งแต่ 30 ล้านบาทขึ้นไป แต่ไม่ถึง 50 ล้านบาท	4.00	3.4000
ตั้งแต่ 50 ล้านบาทขึ้นไป	4.00	3.4000

เริ่มตั้งแต่วันที่ 1 กุมภาพันธ์ 2556

### อัตราดอกเบี้ยตัวสัญญาใช้เงิน (ร้อยละ)

ตัวสัญญาใช้เงินฉบับละ (บาท)	ระยะเวลา 12 เดือน อัตราดอกเบี้ย (ร้อยละต่อปี)	อัตราดอกเบี้ย 12 เดือน หลังหักภาษี 15%
ตั้งแต่ 1 ล้านบาทขึ้นไป แต่ไม่ถึง 20 ล้านบาท	3.70	3.1450
ตั้งแต่ 20 ล้านบาทขึ้นไป แต่ไม่ถึง 30 ล้านบาท	3.80	3.2300
ตั้งแต่ 30 ล้านบาทขึ้นไป แต่ไม่ถึง 50 ล้านบาท	3.90	3.3150
ตั้งแต่ 50 ล้านบาทขึ้นไป	4.00	3.4000

เริ่มตั้งแต่วันที่ 1 กุมภาพันธ์ 2556

### ข่าวสภกรณ์ออมทรัพย์จุฬาฯ เป็นเอกสารภายในของสภกรณ์ออมทรัพย์ จุฬาลงกรณ์มหาวิทยาลัย จำกัด

#### จัดทำโดย

นายวิศิษฐ์ อ.อิริตน์	หินแก้ว บุญสมบุญธัญกุล
นายสำลี นางสำลี	เหลาชัย หมั่นเจริญ
นางอังคณา นายฉัตร	พวงเงิน ณ บางช้าง
นายสมชาย นายณรงค์	หอมจันทร์ เพชรสุก
น.ส.ธารินี น.ส.ฉัตรชุลี	ทองสงฆ์ โสติถิอารัง

#### หมายเลขโทรศัพท์สภกรณ์ออมทรัพย์จุฬาฯ

โทรศัพท์ 0-2218-0555	โทรสาร 0-2611-7411
ฝ่ายการเงิน	ต่อ 1501, 1503
ฝ่ายเงินกู้	ต่อ 1401, 1806-1811
ฝ่ายเงินฝาก	ต่อ 1502, 1802-1805
ฝ่ายทะเบียนสมาชิก	ต่อ 1301, 1812-1813
ฝ่ายธุรการ	ต่อ 1201-1205
ฝ่ายประชาสัมพันธ์	ต่อ 1101, 1800
ฝ่ายบัญชี	ต่อ 1601-1603
ฝ่ายสินเชื่อและการลงทุน	ต่อ 1701-1703
ฝ่ายนิติการ	ต่อ 2101-2102
ฝ่ายอาคารสถานที่	ต่อ 2201-2202
ฝ่ายเทคโนโลยีสารสนเทศ	ต่อ 2001-2004
ฝ่ายแผนและพัฒนาบุคลากร	ต่อ 2301-2302
สาขา 1 อาคารจุลจักรพงษ์	0-2218-7037
สาขา 2 คณะเภสัชศาสตร์	0-2218-8430
สาขา 3 คณะแพทยศาสตร์	0-2256-4488
สาขา 4 อาคารบรมราชกุมารี	0-2218-4913
สาขา 5 คณะครุศาสตร์	0-2218-2520
สาขา 6 คณะสหเวชศาสตร์	0-2218-1039

#### เวลาทำการ วันจันทร์ - วันศุกร์

สำนักงาน	08.30 - 15.30 น.
สาขา	08.45 - 15.15 น. (พัก 12.30-13.30 น.)

### อัตราดอกเบี้ยเงินกู้

#### ● สมาชิก

ร้อยละ 5.00

(ตั้งแต่ 1 พฤษภาคม 2556)

#### ● สภกรณ์อื่น

ร้อยละ 5.50

(ตั้งแต่ 28 มิถุนายน 2556)

# ผลการดำเนินงาน

สหกรณ์ออมทรัพย์จุฬาลงกรณ์มหาวิทยาลัย จำกัด

หน่วย : บาท

รายการ	2555	ก.ค. 2556	ส.ค. 2556
จำนวนสมาชิก (ราย)	14,544	14,739	14,758
สมาชิกสมทบกิตติมศักดิ์ (พระองค์)			
สมเด็จพระเทพรัตนราชสุดาฯ สยามบรมราชกุมารี	1	1	1
- สมาชิก	11,177	11,245	11,253
- สมาชิกสมทบ	3,366	3,493	3,504
<b>1. สินทรัพย์รวม</b>	<b>30,568,674,211.23</b>	<b>33,673,186,332.53</b>	<b>33,291,800,925.85</b>
1.1 เงินให้สมาชิกกู้	4,267,422,341.99	4,559,088,939.39	4,563,038,737.49
1.2 เงินให้สหกรณ์อื่นกู้	7,146,396,873.20	9,431,339,623.01	9,051,074,800.52
1.3 เงินลงทุน	18,892,219,471.96	19,310,803,089.76	19,384,753,706.48
1.3.1 เงินสด / เงินฝากธนาคาร	839,326,029.36	527,757,369.53	478,064,484.55
1.3.2 เงินลงทุนระยะสั้นและยาว	16,747,145,455.67	17,079,145,720.23	17,207,789,221.93
1.3.3 เงินฝาก ชสอ. / สหกรณ์อื่น	1,305,747,986.93	1,703,900,000.00	1,698,900,000.00
1.4 สินทรัพย์อื่น	262,635,524.08	371,954,680.37	292,933,681.36
<b>2. หนี้สินรวม</b>	<b>16,445,991,319.94</b>	<b>19,328,926,595.40</b>	<b>18,873,432,865.90</b>
2.1 เงินกู้ยืม	7,475,000,000.00	9,063,800,000.00	8,669,000,000.00
2.2 เงินรับฝากจากสมาชิก	7,352,767,717.90	8,579,364,571.30	8,702,946,381.60
2.3 ตัวสัญญาใช้เงิน	1,500,110,943.91	1,450,648,091.10	1,316,943,123.43
2.4 หนี้สินอื่น	118,112,658.13	235,113,933.00	184,543,360.87
<b>3. ทุนของสหกรณ์</b>	<b>14,122,682,891.29</b>	<b>14,344,259,737.13</b>	<b>14,418,368,059.95</b>
3.1 ทุนเรือนหุ้น	10,495,508,960.00	10,921,358,160.00	10,977,575,450.00
3.2 ทุนสำรอง	1,699,556,588.79	1,837,200,107.76	1,837,200,107.76
3.3 ทุนสะสม	696,825,875.98	763,618,575.68	758,205,175.68
3.4 อื่นๆ	315,608,494.65	217,272,887.76	151,853,865.29
3.5 กำไรสุทธิ	915,182,971.87	604,810,005.93	693,533,461.22
<b>4. รายได้</b>	<b>1,495,772,512.14</b>	<b>963,070,129.55</b>	<b>1,104,714,802.81</b>
4.1 ดอกเบี้ยรับจากเงินให้สมาชิกกู้	164,303,042.38	113,362,855.41	132,513,223.86
4.2 ดอกเบี้ยรับจากเงินให้สหกรณ์อื่นกู้	331,483,317.09	239,871,744.31	283,811,085.55
4.3 ผลตอบแทนจากเงินลงทุน	943,073,706.51	556,900,863.96	627,287,622.92
4.4 รายได้อื่น	56,912,446.16	52,934,665.87	61,102,870.48
<b>5. ค่าใช้จ่าย</b>	<b>580,589,540.27</b>	<b>358,260,123.62</b>	<b>411,181,341.59</b>
5.1 ดอกเบี้ยจ่าย	478,181,420.70	302,590,551.68	349,283,486.56
5.2 ค่าใช้จ่ายในการบริหาร	102,408,119.57	55,669,571.94	61,897,855.03





## ประธานแถลง

พันธกิจหนึ่งของสหกรณ์ออมทรัพย์จุฬาฯ คือ การทำให้สมาชิกมีความเป็นอยู่ที่ดีขึ้น มีความสุขในชีวิตปัจจุบัน นอกจากนั้นสหกรณ์ยังเล็งเห็นถึงการสร้างบุญกุศลเพื่อให้สมาชิกได้มีความเป็นอยู่ที่ดีและมีความสุขในชีวิตหน้าด้วย จึงได้จัดงานบุญใหญ่ประจำปีขึ้น คือ การทำบุญทอดกฐินสามัคคีประจำปี ในปีนี้สหกรณ์ฯ จัดทอดกฐินที่วัดสถาน จ.น่าน ผมจึงอยากเชิญชวนสมาชิกทั้งหลายผู้มีจิตศรัทธาสามารถร่วมทำบุญกับสหกรณ์ฯ โดยบริจาคเงินได้ 2 วิธี คือ

1. ถวายเป็นเงิน ณ สหกรณ์ออมทรัพย์จุฬาฯ สำนักงาน อาคารจามจุรี 9 และทุกสาขา
2. ฝากเข้าที่บัญชีออมทรัพย์สหกรณ์ ชื่อบัญชี “กฐินสามัคคี 2556” บัญชีเลขที่ “499541”

สมาชิกที่มีความประสงค์ร่วมเดินทางไปทำบุญติดตามรายละเอียดการร่วมเดินทางได้ในข่าวฉบับนี้ครับ

ในเดือนตุลาคมนี้มีความสำคัญที่คนไทยทุกคนควรตระหนัก และให้ความสำคัญเป็นอย่างยิ่งนั่นคือ “วันออมแห่งชาติ” ซึ่งตรงกับวันที่ 31 ตุลาคม ของทุกปี โดยคณะรัฐมนตรีมีมติให้เป็นวันสำคัญ เพราะรัฐบาลต้องการส่งเสริมให้คนไทย มีนิสัยรักการออม และเห็นความสำคัญของการออมเงินที่มีหลากหลายรูปแบบ การเป็นสมาชิกสหกรณ์เป็นการเก็บออมรูปแบบหนึ่งซึ่งช่วยให้เราออมเงินฝาก ทั้งการออมเป็นเงิน และออมเป็นหุ้นสหกรณ์ และด้วยความสำคัญของวันดังกล่าว สหกรณ์จึงได้จัดโครงการ “**ตุลาคมเดือนแห่งการออม**” โดยให้สมาชิกออมเงินในรูปแบบเงินฝากประจำ ระยะเวลา 12 เดือน ซึ่งผลตอบแทนนอกจากจะได้รับดอกเบี้ยแล้ว สมาชิกยังได้รับค่าหุ้นจากสหกรณ์เป็นรางวัลของการออมอีกด้วย สมาชิกที่สนใจสามารถติดตามรายละเอียดได้ในข่าวสหกรณ์ฉบับนี้ หรือช่องทางอื่นในการรับข่าวสารของสหกรณ์ก็ได้ ดังนั้น ผมจึงอยากขอเชิญชวนสมาชิกให้เริ่มเก็บออมตั้งแต่วันนี้ โดยเฉพาะสมาชิกใหม่ทั้งหลาย ควรเริ่มคิดที่จะเก็บออมเงิน ก่อนที่จะคิดกู้เงิน เก็บออมเพื่ออนาคตที่ดีของท่านเองนะครับ

สำหรับการจัดสัมมนาปฏิบัติธรรม ที่สมาชิกให้ความสนใจสมัครเข้าร่วมเป็นจำนวนมาก ซึ่งเปิดรับสมัครได้ไม่กี่วัน ก็เต็มตามจำนวนที่กำหนดไว้ ผมต้องขอแสดงความยินดีกับสมาชิกที่วันนี้ท่านได้มีโอกาสได้เข้าถึงแก่นธรรมของพระพุทธศาสนาและจะได้นำมาปรับใช้กับชีวิตประจำวันของท่าน สำหรับสมาชิกที่สมัครไม่ทัน อาจจะมีโอกาสดีเปิดสัมมนาครั้งต่อไป ในเร็ว ๆ นี้ อยากให้สมาชิกติดตามฟังข่าวดีจากสหกรณ์ต่อไปครับ

อีกหนึ่งกิจกรรมที่สหกรณ์จะจัดขึ้นในเดือนตุลาคมนี้ สหกรณ์จะจัดโครงการ “**นำสมาชิกไปเยี่ยมชมกิจการ และศึกษาดูงานสหกรณ์เครดิตยูเนียนคลองจั่น จำกัด**” ในวันที่พฤหัสบดี ที่ 24 ตุลาคม 2556 สมาชิกที่สนใจสามารถลงชื่อสมัครได้ที่สหกรณ์ฯ สำนักงาน อาคารจามจุรี 9 เท่านั้น รับจำนวนจำกัด ติดตามรายละเอียดได้ที่เว็บไซต์ [www.savings.chula.ac.th](http://www.savings.chula.ac.th) สมาชิกครับ

ตลอดระยะเวลา 52 ปีที่ผ่านมาสหกรณ์ได้พัฒนาและปรับปรุงการให้บริการแก่สมาชิกให้ดียิ่งขึ้น และวันที่ 1 ตุลาคม 2556 เป็นต้นไป สหกรณ์จะปรับเวลาการให้บริการของ สาขา 1 อาคารจุลจักรพงษ์ และสาขา 5 คณะครุศาสตร์ โดยเปิดให้บริการตลอดทั้งวัน ตั้งแต่เวลา 8.45 - 15.15 น. ไม่ปิดพักกลางวัน เพื่อให้สมาชิกได้รับความสะดวกสบายมากยิ่งขึ้นด้วย...สวัสดิ์ครับ

รองศาสตราจารย์ ดร.บัญญัติ ขลาภิรมย์

ประธานกรรมการดำเนินการ

สหกรณ์ออมทรัพย์จุฬาลงกรณ์มหาวิทยาลัย จำกัด



# รัชกาลที่ 5

## กับการพัฒนาเศรษฐกิจ การธนาคาร



ฉัตรชูลี

วันที่ 23 ตุลาคม ของทุกปี เป็นวันคล้ายวันสวรรคตของ พระบาทสมเด็จพระจุลจอมเกล้าเจ้าอยู่หัว (รัชกาลที่ 5) ในโอกาสนี้จึงขอนำพระราชกรณียกิจที่สำคัญด้านการเงิน การธนาคาร มาเสนอเพื่อเฉลิมพระเกียรติและให้ทุกท่านได้ระลึกถึงพระคุณของพระองค์ท่าน

ในช่วงรัชสมัยของพระบาทสมเด็จพระจุลจอมเกล้าเจ้าอยู่หัว (รัชกาลที่ 5) การค้าขายในพระราชอาณาจักรเริ่มเจริญขึ้นอย่างมาก ทั้งยังมีการเปิดเสรีการค้ากับต่างชาติมากขึ้นด้วย เพื่อประโยชน์ของประชาชนและให้เกิดความสะดวกรวดเร็วจึงมีพระราชกรณียกิจด้านการพัฒนาการเงิน การธนาคารที่สำคัญดังนี้

**ปรับปรุงระบบการคลัง** ทรงโปรดเกล้าฯ ให้ตั้งหอรัษฎากรพิพัฒน์ขึ้น และให้ขึ้นตรงต่อพระมหากษัตริย์ เพื่อเป็นสำนักงานกลางเก็บผลประโยชน์ รายได้ภาษีอากรของแผ่นดิน รวมไปถึงที่แห่งเดียว ซึ่งต่อมาให้ยกฐานะเป็น กระทรวงพระคลังมหาสมบัติ

**การตรากฎหมายลดชั้นภาษีอากร** พระองค์ทรงโปรดฯ ให้ตราพระราชบัญญัติระบบการเรียกเก็บภาษีอากรแบบใหม่ ให้ทันสมัยตามแบบสากล ทรงตั้งข้าหลวงคลังไปประจำทุกมณฑล เพื่อทำหน้าที่เก็บภาษีอากรจากราษฎรโดยตรง แล้วรวบรวมส่งไปยังกระทรวงพระคลังมหาสมบัติ

**ทรงให้จัดทำงบประมาณแผ่นดินขึ้นเป็นครั้งแรก** โดยแยกพระราชทรัพย์ของพระองค์ออกจากรายได้ของแผ่นดิน ตั้งพระคลังข้างที่ขึ้นสำหรับจัดการทรัพย์สินส่วนพระมหากษัตริย์ ส่วนรายได้ภาษีอากรของแผ่นดินให้พระคลังมหาสมบัติเป็นผู้ควบคุมดูแล

**ทรงจัดระบบเงินตราใหม่** โดยยกเลิกระบบเงินพดด้วง หน่วยเงิน เฟื้อง ซีก เสี้ยว อัฐ โสฬส ตำลึง ซึ่งโดยสร้างหน่วยเงินขึ้นใหม่ ให้ใช้ เหรียญบาท เหรียญสลึง เหรียญสตางค์ กำหนดให้ 100 สตางค์ เท่ากับ 1 บาท พร้อมทั้งผลิตเหรียญสตางค์ ทำด้วยทองคำขาว มี 4 ราคา คือ 20 สตางค์ 10 สตางค์ 5 สตางค์ และ 2.5 สตางค์ ทั้งยังจัดพิมพ์ธนบัตรรุ่นแรก มีราคา 5 บาท 10 บาท 20 บาท 100 บาท และ 1,000 บาท ต่อมาจึงได้พิมพ์ธนบัตร ชนิด 1 บาท เพิ่มเติมภายหลัง

**เปลี่ยนมาตรฐานเงิน** เป็นมาตรฐานทองคำ เพื่อรักษาอัตราแลกเปลี่ยนเงินตราไทยให้สอดคล้องกับหลักสากล

**กำเนิดธนาคารแห่งแรก** เดิมเรียกว่า บุคคลลย์ (Book Clup) แล้วขอพระราชทานพระบรมราชานุญาตจดทะเบียนเป็นบริษัทให้ถูกต้องตามกฎหมาย มีชื่อว่า บริษัท แบนก์สยามกัมมาจล ทุนจำกัด ต่อมาได้เปลี่ยนชื่อเป็น ธนาคารไทยพาณิชย์ จำกัด

นอกจากธนาคารแห่งแรกแล้ว กิจการสหกรณ์ที่ช่วยเหลือสมาชิกทั้งหลาย ก็ก่อกำเนิดขึ้นด้วยสายพระเนตรอันยาวไกลของล้นเกล้ารัชกาลที่ 5 ที่ทรงมอบหมายให้ กรมหมื่นพิทยาลงกรณ์ (น.ม.ส.) ศึกษารูปแบบที่จะใช้แก้ไขปัญหาความยากจนของชาวนา ที่ส่วนใหญ่มักจะถูกยืมเงินจากคหบดีหรือพ่อค้าเพื่อนำมาลงทุน ซึ่งต้องเสียดอกเบี้ยในอัตราสูง ทั้งเสียเปรียบเจ้าหน้าที่ เพราะขาดการศึกษา ประกอบกับการทำนาบางปีชาวนาประสบภัยธรรมชาติ ได้ข้าวไม่เต็มเม็ดเต็มหน่วยและราคาข้าวที่ตกต่ำ

อีกทั้งยังทรงปฏิบัติพระราชกรณียกิจหลากหลายด้าน อาทิเช่น การเลิกทาส การปฏิรูประเบียบบริหารราชการ การศึกษา การสื่อสาร การคมนาคม เป็นต้น พระองค์ทรงปกครองอาณาจักรอย่างประจักษ์ชัด ให้ร่มเย็นเป็นสุข ทรงโปรดการเสด็จประพาสต้น เพื่อให้ได้ทรงทราบถึงความเป็นอยู่ที่แท้จริงของราษฎร ทรงสนพระทัยในวิชาความรู้ และวิทยาการแขนงต่างๆ และนำมาประยุกต์ใช้ในการปฏิบัติพระราชกรณียกิจ ซึ่งเหล่านั้นเป็นการวางรากฐานการพัฒนาประเทศ ให้มั่นคง เจริญรุ่งเรืองอย่างรวดเร็ว พัฒนาจนเทียบเท่ากับอารยประเทศ เพื่อให้รอดพ้นจากการถูกล่าอาณานิคมในยุคนั้น และยืนหยัดเป็นประเทศไทยอย่างเช่นทุกวันนี้ ด้วยคุณูปการและความรักที่ราษฎรมีให้แต่พระองค์ พระองค์จึงได้รับถวายพระราชสมัญญานามว่า “สมเด็จพระปิยมหาราช” มีความหมายว่า “พระมหากษัตริย์ผู้ทรงเป็นที่รักยิ่งของปวงชน”

ที่มาจาก : <http://www.chaoprayanews.com/>  
<http://www.thairath.co.th/column/pol/corner/350942>  
[http://www.myfirstbrain.com/student\\_view.aspx?ID=27369](http://www.myfirstbrain.com/student_view.aspx?ID=27369)



ชาวสหกรณ์ออมทรัพย์จุฬาฯ

# โอม...๑๖๒๕

# โอม...๑๖๒๕

# โอม...๑๖๒๕

ธารินี

โอม...จรงเย คำน้อกจากจะเป็นชื่อเพลงฮิตของศิลปินชื่อดังแล้ว แต่ยังเป็นคำร้องขอให้เหล่าสาวกสมาร์โฟนหรือแท็บเล็ตทั้งหลาย ที่กำลังก้มหน้าก้มตาเฝ้ามองหน้าจอ บรรจงใช้นิ้วมือจิ้มหรือถูไถบนหน้าจออุปกรณ์ไฮเทคเหล่านั้นให้เยหน้าขึ้นมาโอภาปราศรัย สื่อสารทางสีหน้าแววตาและคำพูดกับผู้คนที่อยู่รอบข้างกันบ้าง

แม้ในเวลาทำงานเหล่าบรรดาชาวออฟฟิศทั้งหลายก็ต้องนั่งอยู่หน้าจอคอมพิวเตอร์ คลิกนั่นพิมพ์นี่อยู่เกือบทั้งวันจนไม่ค่อยมีเวลามาพบปะพูดคุยกับผู้คนอยู่แล้ว บางคนเลยเถิดไปถึงเวลาเลิกงานก็ยังไม่หยุดเฝ้ามองหน้าจอโทรศัพท์มือถือจวบจนถึงเวลานอนโน่นเลยทีเดียว ถ้าใครมีอาการแบบที่ว่ามานี้ระวังจะเจ็บป่วยได้นะคะ เพราะการใช้นิ้วบ่อยๆ และนั่งหรือยืนในท่าเดิมๆ เป็นเวลานานนั่นเอง

## วิธีดูแลร่างกายให้หลีกเลี่ยงจากความเจ็บป่วยหรือโรคปวดเมื่อย

1. หลีกเลี่ยงการใช้งานต่อเนื่องนานๆ อาจพักบ้างเพื่อลดการทำงานของกล้ามเนื้อ เพราะการถือสมาร์โฟน หรือแท็บเล็ตนานๆ อาจส่งผลให้เกิดอาการปวดบ่าและคอ เนื่องจากกล้ามเนื้อบ่าจะทำงานในลักษณะเกร็งค้าง ทำให้มีการสะสมของเสียในกล้ามเนื้อจนกระทั่งกล้ามเนื้อเกร็งตัวมากขึ้น
2. พักสายตาบ้าง เพราะตัวอักษรหน้าจอมีขนาดเล็ก ทำให้สายตาต้องทำงานหนัก ส่งผลให้มีอาการปวดตาตามมาได้
3. พิมพ์ด้วยนิ้วมือเท่าที่จำเป็น หากจะคุยที่เป็นข้อความยาวๆ ควรพูดผ่านทางโทรศัพท์

## ท่าบริหารเพื่อบรรเทาอาการปวดคอและไหล่

1. หันศีรษะไปทางด้านซ้ายซ้ายๆ จนถึง นับ 1 ถึง 10 ทำสลับด้านขวาด้วย
2. ก้มศีรษะลงจนคางชิดอกมากที่สุด นับ 1 ถึง 10 และเงยหน้าขึ้นซ้ายๆ ไปทางด้านหลังให้มากที่สุด นับ 1 ถึง 10
3. ยกไหล่ขึ้นแล้วหมุนหัวไหล่ไปด้านหน้า แล้วกลับมาด้านหลัง

## ท่าบริหารผ่อนคลายนิ้ว

1. กางนิ้วทั้งห้าออกให้มากที่สุดเท่าที่จะมากได้และหุบเข้าหากัน
2. กำมือให้แน่นที่สุด ขณะที่หัวแม่มือกดอยู่ทางด้านนอกของนิ้วอื่นๆ
3. งอปลายนิ้วทั้งสี่ ในขณะที่โคนนิ้วเหยียดตรง
4. เหยียดนิ้วทั้งสี่ แล้วพับหัวแม่มือไปจรดโคนนิ้วก้อย
5. กระจกข้อมือขึ้น-ลงให้ได้มากที่สุด
6. ข้อมือเหยียดตรง พยายามเอียงมือมาทางด้านหัวแม่มือให้มากที่สุด สลับเอียงมาทางด้านนิ้วก้อย

ทั้งหมดนี้เป็นท่าบริหารง่ายๆ ที่สามารถทำได้ด้วยตนเอง อย่ารอให้เจ็บป่วยจากการใช้สมาร์โฟนจนเป็นโรคนิ้วล็อก หรือปวดไหล่ ปวดคอ จนถึงขั้นหาหมอเข้าโรงพยาบาลกันเลยนะคะ

ที่มา นิตยสาร HR Magazine Vol.11 No.123 March 2013

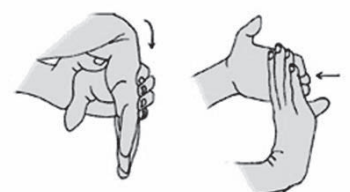
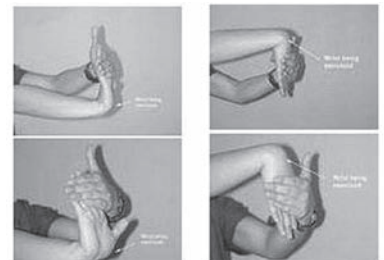
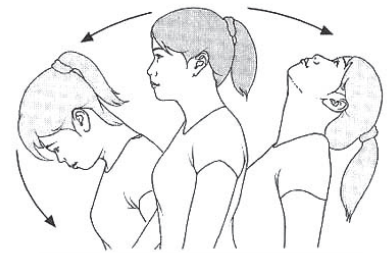



## คำถามจากสมาชิก :

### เงินฝากประจำกับตัวสัญญาใช้เงินต่างกันอย่างไร และสมาชิกควรฝากประเภทไหน

การฝากเงิน นั้น เป็นสัญญาฝากทรัพย์ประเภทหนึ่ง คือ สัญญาซึ่งบุคคลคนหนึ่งเรียกว่า ผู้ฝาก ส่งมอบทรัพย์สินให้แก่ บุคคลอีกคนหนึ่งเรียกว่า ผู้รับฝาก และผู้รับฝากตกลงว่าจะเก็บรักษา ทรัพย์สินนั้นไว้ในอารักขาแห่งตนแล้วจะคืนให้ ผลของสัญญาฝากทรัพย์ก่อให้เกิดความผูกพันแก่ผู้รับฝาก จะต้องดูแลรักษาทรัพย์สินที่ตนรับไว้ให้มีความปลอดภัย ไม่ให้เกิดการสูญหายหรือบุบสลายได้ แต่สัญญาฝากเงินนั้นต่างจากสัญญาฝากทรัพย์ทั่วไปตรงที่ผู้รับฝากไม่จำเป็นต้องส่งคืนเงินชนิดและประเภทที่ผู้ฝากนำมาฝาก แต่ต้องส่งคืนให้ครบถ้วน ตามจำนวนที่รับฝากไว้

การฝากเงินนั้น วัตถุประสงค์หลักของผู้ฝาก คือการออม ซึ่งโดยทั่วไปแล้ว การฝากเงินมี 2 ประเภท หลักๆ ดังนี้

1. **เงินฝากประเภทให้จ่ายเงินเมื่อทวงถาม** ผู้รับฝากเงินประเภทนี้ต้องจ่ายเงินฝากให้แก่ผู้ฝากทันทีที่มาเบิกถอนเงิน ซึ่งอาจมีชื่อเรียกแตกต่างกันไปแล้วแต่สถาบันการเงิน เช่น ธนาคารออมสิน จะเรียกว่า **เงินฝากเพื่อเรียก สหกรณ์หรือธนาคารบางธนาคารเรียกว่า เงินฝากออมทรัพย์ บางธนาคารเรียกว่า เงินฝากสะสมทรัพย์** และเงินฝากประเภทนี้มักจะมีบริการฝากถอนเงินผ่านระบบ ATM ได้ด้วย

2. **เงินฝากประเภทให้จ่ายเงินเมื่อครบกำหนดระยะเวลา** ผู้รับฝากเงินประเภทนี้จะจ่ายเงินฝากให้แก่ผู้ฝากตามกำหนดเวลาที่ได้ตกลงฝากเงินกันไว้ เช่น 3 , 6 , 12 เดือน ซึ่งผู้ฝากเงินจะได้รับอัตราดอกเบี้ยเงินฝากที่มากกว่าเงินฝากประเภทแรก แต่ดอกเบี้ยที่ได้รับจะต้องเสียภาษี หัก ณ ที่จ่าย ร้อยละ 15 เงินฝากประเภทนี้เรียกว่า **เงินฝากประจำ**

**ตัวสัญญาใช้เงิน** คือ หนังสือตราสารซึ่งบุคคลหนึ่ง เรียกว่าผู้ออกตัว ให้คำมั่นสัญญาว่าจะใช้เงินจำนวนหนึ่งให้แก่บุคคลอีกคนหนึ่ง หรือใช้ให้ตามคำสั่งของบุคคลอีกคนหนึ่ง เรียกว่าผู้รับเงิน

ตัวสัญญาใช้เงินนั้นเกิดขึ้นเพราะเหตุผลในทางธุรกิจการค้า จึงมีลักษณะที่พิเศษกว่าการฝากเงินทั่วไป เช่น สามารถโอนเปลี่ยนมือได้ จะกำหนดอัตราดอกเบี้ยในตัวหรือไม่ก็ได้ สามารถตกลงสถานที่ใช้เงินคืนตามตัวได้ เป็นต้น

**สหกรณ์ออมทรัพย์จุฬาฯ เป็นสถาบันการเงินที่มีความมั่นคง เคยได้รับรางวัลสหกรณ์ดีเด่นแห่งชาติมาแล้วถึง 3 ครั้ง ซึ่งคงต้องยกความดีนี้ให้กับสมาชิกทุกท่านที่เลือกกรรมการที่มีความรู้ความสามารถเข้ามาบริหารงานสหกรณ์ การรับฝากเงิน และการออกตัวสัญญาใช้เงิน ต่างก็เป็นบริการอย่างหนึ่งของสหกรณ์ เพื่อช่วยส่งเสริมการออมของสมาชิก ไม่ว่าจะสมาชิกจะเลือกวิธีการออมประเภทใด ก็มีความมั่นคงและปลอดภัยที่เท่าเทียมกัน จึงควรพิจารณาจากอัตราผลตอบแทนสูงสุดในขณะนั้น**

\*\*สมาชิกสามารถส่งคำถามได้ที่สหกรณ์ สำนักงาน อาคารจามจุรี 9 และทุกสาขา หรือ E-mail : sav.coop@chula.ac.th, chulasavcoop@gmail.com คำถามที่ได้รับการคัดเลือกสหกรณ์จะตอบในข่าวสหกรณ์ฉบับต่อไป



## เป็นเจ้าภาพสวดพระอภิธรรม

สหกรณ์ออมทรัพย์จุฬายา นำโดย **นายสุเทพ วิทยานันท์** ที่ปรึกษาคณะอนุกรรมการการให้สินเชื่อฯ **รศ.ดร.บัญญัติ ชลาภิรมย์** ประธานกรรมการ **นายวิศิษฐ์ หินแก้ว** เภรัญญิก พร้อมด้วยเจ้าหน้าที่สหกรณ์ฯ เป็นเจ้าภาพสวดพระอภิธรรมศพ นางลำดวน รัตนเกษตร สมาชิกผู้ก่อตั้งสหกรณ์ฯ พร้อมมอบเงิน 6,000 บาท เพื่อร่วมแสดงความอาลัยต่อการจากไป และระลึกถึงท่านผู้ทำคุณประโยชน์ให้สหกรณ์ฯ สร้างความปลื้มใจแก่ทายาทเป็นอย่างยิ่ง ณ ศาลา 7 วัดมกุฏกษัตริยาราม เมื่อวันที่ 16 กันยายน 2556

## สัมมนาต่าง ๆ ของสหกรณ์

สหกรณ์ออมทรัพย์จุฬายา จัดสัมมนาเพื่อให้ความรู้แก่สมาชิก ดังนี้

วัน เดือน ปี	กิจกรรม	หัวข้อ	วิทยากร	สถานที่
4-5 ก.ย. 56	สัมมนาสมาชิก เกษียณอายุงาน	<ul style="list-style-type: none"> <li>สิทธิประโยชน์ที่สมาชิก ผู้เกษียณอายุงานพึงได้รับ</li> <li>การเตรียมความพร้อม เพื่อการเกษียณอายุงาน</li> <li>ภาษีของเงินบำเหน็จชดเชย</li> </ul>	<ul style="list-style-type: none"> <li>รศ.ดร.บัญญัติ ชลาภิรมย์</li> <li>คุณเพ็ญศรี ชาครีวัฒนชัย</li> <li>คุณกัญญา พุฒจันทร์วงศ์</li> <li>อ.จักรพันธ์ แซ่ลี</li> </ul>	ห้องประชุม ศุภชัยวานิชวัฒนา
7-8 ก.ย. 56	สัมมนาสมาชิก อาวุโส	<ul style="list-style-type: none"> <li>สหกรณ์ของเรา</li> <li>หยุดแก่ หยุดป่วย ปฏิวัติชีวิต วัยเกษียณ</li> </ul>	<ul style="list-style-type: none"> <li>รศ.ดร.บัญญัติ ชลาภิรมย์</li> <li>นายแพทย์บุญชัย อิศราพิสิษฐ</li> </ul>	โรงแรมเอเชีย พัทยา จ.ชลบุรี





## แสดงความยินดี

สหกรณ์ออมทรัพย์จุฬาฯ ร่วมแสดงความยินดีกับหน่วยงานต่างๆ ดังนี้

วัน เดือน ปี	กิจกรรม	ผู้แทนสหกรณ์ฯ	ผู้แทนหน่วยงาน
20 ก.ย. 56	ครบรอบ 25 ปี วิทยาลัยปิโตรเลียม และปิโตรเคมี	รศ.ดร.บัญญัติ ชลาภิรมย์ ประธานกรรมการ	ผศ.ดร.ปมทอง มาลากุล ณ อยุรยา คณบดี
26 ก.ย. 56	ครบรอบ 6 ปี วิทยาลัยวิทยาศาสตร์สาธารณสุข	คุณอุดม โชคดี ற்றுญิก คุณสาส์ หมั่นเจริญ กรรมการ	ศ.นายแพทย์สุรศักดิ์ ฐานีพานิชกุล คณบดี

ครบรอบ 25 ปี  
วิทยาลัยปิโตรเลียม  
และปิโตรเคมี



ครบรอบ 6 ปี  
วิทยาลัยวิทยาศาสตร์  
สาธารณสุข

## ศึกษาดูงานและเยี่ยมชมกิจการ

สหกรณ์ออมทรัพย์จุฬาฯ ให้การต้อนรับคณะบุคลากรจากสหกรณ์ออมทรัพย์ต่างๆ ที่เข้าเยี่ยมชมและศึกษาดูงาน ดังนี้

วัน เดือน ปี	คณะผู้เยี่ยมชม	จำนวน
5 ก.ย. 56	สหกรณ์ออมทรัพย์ครูกระบี่ จำกัด	6 คน
16 ก.ย. 56	สหกรณ์ออมทรัพย์พนักงานพัตรารภรณ์ไทยการย้อม จำกัด	12 คน
23 ก.ย. 56	สหกรณ์ออมทรัพย์มิตชูบิซิมอเตอร์ส ประเทศไทย จำกัด	14 คน



สหกรณ์ออมทรัพย์ครูกระบี่ จำกัด



สหกรณ์ออมทรัพย์พนักงานพัตรารภรณ์ไทยการย้อม จำกัด



สหกรณ์ออมทรัพย์มิตชูบิซิมอเตอร์ส ประเทศไทย จำกัด

# ข่าวหยั่งเสียงเลือกตั้งฯ และเลือกตั้งฯ สหกรณ์ออมทรัพย์จุฬาฯ



คณะกรรมการอำนวยการหยั่งเสียงเลือกตั้งกรรมการดำเนินการฯ  
และเลือกตั้งผู้ประสานงานประจำหน่วย ปี พ.ศ. 2557

วันพุธที่ 25 กันยายน พ.ศ. 2556

## ประกาศ

การหยั่งเสียงเลือกตั้งกรรมการดำเนินการสหกรณ์ออมทรัพย์จุฬาฯ และเลือกตั้งผู้ประสานงานประจำหน่วย ปี พ.ศ. 2557  
เรื่อง รายชื่อผู้มีสิทธิสมัครเข้ารับการหยั่งเสียงเลือกตั้งเป็นกรรมการดำเนินการสหกรณ์ออมทรัพย์จุฬาฯ  
และผู้มีสิทธิสมัครเข้ารับการเลือกตั้งเป็นผู้ประสานงานประจำหน่วย ปี พ.ศ. 2557

ตามที่ได้มีประกาศรับสมัครสมาชิกสหกรณ์ออมทรัพย์จุฬาลงกรณ์มหาวิทยาลัย จำกัด เพื่อขอรับการหยั่งเสียงเลือกตั้งกรรมการดำเนินการสหกรณ์ออมทรัพย์จุฬาฯ และขอรับการเลือกตั้งผู้ประสานงานประจำหน่วย ปี พ.ศ. 2557 ไปแล้วนั้น บัดนี้ การรับสมัครได้เสร็จสิ้นแล้ว คณะกรรมการหยั่งเสียงฯ ได้ดำเนินการให้หน่วยงานที่เกี่ยวข้องตรวจสอบคุณสมบัติและลักษณะต้องห้ามของผู้สมัครทุกรายเรียบร้อยแล้ว จึงขอประกาศรายชื่อผู้สมัครที่มีสิทธิเข้ารับการหยั่งเสียงเป็นกรรมการดำเนินการฯ จำนวน 7 ตำแหน่ง รวมทั้งสิ้น 29 ราย และเข้ารับการเลือกตั้งผู้ประสานงานประจำหน่วย จำนวน 24 ตำแหน่ง (26 ราย) รวมทั้งสิ้น 39 ราย มีรายนามและหมายเลขที่สมัคร ดังต่อไปนี้

รายชื่อผู้สมัครที่มีสิทธิเข้ารับการหยั่งเสียงเลือกตั้งเป็นกรรมการดำเนินการสหกรณ์ฯ จำนวน 7 ตำแหน่ง  
รวมทั้งสิ้น 29 ราย มีผู้ขอถอนตัว 1 ราย

- **รองประธาน** มีผู้สมัครทั้งสิ้น 3 ราย
  - หมายเลข 1 รศ.วิสนศักดิ์ อ่วมเพ็ง
  - หมายเลข 2 นางพรรณณี สระสม
  - หมายเลข 3 นายสุเทพ วิทยานันท์
- **เหรียญก** มีผู้สมัครทั้งสิ้น 7 ราย
  - หมายเลข 1 นางสาววรรณิตา วิไลวรรณ
  - หมายเลข 2 นายวิศิษฐ์ หินแก้ว
  - หมายเลข 3 อ.น.สพ.ดร.ทิลดิสร์ รุ่งเรืองกิจไกร
  - หมายเลข 4 นายปฐมพงศ์ บรรพบุรุษ
  - หมายเลข 5 นางสุมาลย์ รัตนอักษรศิลป์
  - หมายเลข 6 นางอนุวงศ์ นุ่มลิ้มคิด
  - หมายเลข 7 ว่าที่ร้อยตรี พิพัฒน์ เพ็งคุ้ม
- **กรรมการเขตที่ 2** มีผู้สมัครทั้งสิ้น 3 ราย
  - หมายเลข 1 นายวินัย มั่นยิ่ง
  - หมายเลข 2 นายอานวย อุ่ณวิเศษ
  - หมายเลข 3 นางสาวอภิญญา สังข์กะนิษฐ
- **กรรมการเขตที่ 6** มีผู้สมัครทั้งสิ้น 4 ราย
  - หมายเลข 1 นายพารา รื่นสุนทร
  - หมายเลข 2 นางสาวลี หมั่นเจริญ
  - หมายเลข 3 นายสมลักษณ์ คลังเพชร
  - หมายเลข 4 นายสมบุญ บุญดีกุล
- **กรรมการเขตที่ 7** มีผู้สมัครทั้งสิ้น 3 ราย
  - หมายเลข 1 นายศิริศักดิ์ สีคำภา
  - หมายเลข 2 นายเทวัญ พุ่มจันทร์
  - หมายเลข 3 นางสาวนันทวรรณ อีรสรเดช
- **กรรมการเขตที่ 8** มีผู้สมัครทั้งสิ้น 5 ราย
  - หมายเลข 1 นายพินิจ บุญมีมา
  - หมายเลข 2 นายบรรจง มะลิวัลย์
  - หมายเลข 3 นางสาวปิยะวรรณ เชนโซติ
  - หมายเลข 4 นายธรรมรัตน์ พลัมจิน
  - หมายเลข 5 นายวิสุทธิ์ สุตบุญมา
- **กรรมการเขตที่ 10** มีผู้สมัครทั้งสิ้น 4 ราย
  - หมายเลข 1 นายณรงค์ เพชรสุก
  - หมายเลข 2 นางสาวอารีย์ โพธิ์ขวัญ
  - หมายเลข 3 ว่าที่ร้อยตรี รุ่งรัตน์ อินทรประเสริฐ
  - หมายเลข 4 ขอถอนตัว





รายชื่อผู้สมัครที่มีสิทธิ์ เข้ารับการเลือกตั้งผู้ประสานงานประจำหน่วยเลือกตั้ง จำนวน 24 ตำแหน่ง (26 ราย) รวมทั้งสิ้น 39 ราย มีผู้ขาดontonตัว 1 ราย

- หน่วยประสานงานที่ 1 มีผู้สมัครทั้งสิ้น 1 ราย  
หมายเลข 1 นางอวิตธา เทพหยด
- หน่วยประสานงานที่ 2 มีผู้สมัครทั้งสิ้น 2 ราย  
หมายเลข 1 นางรำไพพร ทองคำ  
หมายเลข 2 นายนิรันดร์ บุญจันทร์
- หน่วยประสานงานที่ 3 มีผู้สมัครทั้งสิ้น 4 ราย  
หมายเลข 1 ขอลอนตัว  
หมายเลข 2 นางประคอง สิ้นธุสำราญ  
หมายเลข 3 นายสยาม ทองแสง  
หมายเลข 4 นายสัมฤทธิ์ ศรีโพธิ์งาม
- หน่วยประสานงานที่ 4 มีผู้สมัครทั้งสิ้น 1 ราย  
หมายเลข 1 นางประนอม ศิลปนาภาพร
- หน่วยประสานงานที่ 5 มีผู้สมัครทั้งสิ้น 1 ราย  
หมายเลข 1 นายกิตติวัฒน์ การศาสตร์
- หน่วยประสานงานที่ 6 มีผู้สมัครทั้งสิ้น 3 ราย  
หมายเลข 1 นายทศพล แยมน้อยใหญ่  
หมายเลข 2 นายเลิศ พานโรสง  
หมายเลข 3 นายชรินทร์ เหนียงแจ่ม
- หน่วยประสานงานที่ 7 มีผู้สมัครทั้งสิ้น 4 ราย  
หมายเลข 1 นายพรสิทธิ์ ฤทธิ์สำเร็จ  
หมายเลข 2 นายวรา นิมงาม  
หมายเลข 3 นายมิตร น่วมนิวงษ์  
หมายเลข 4 นางนิตยา หอมจันทร์
- หน่วยประสานงานที่ 8 มีผู้สมัครทั้งสิ้น 2 ราย  
หมายเลข 1 นายมงคล จิตต์พิมาย  
หมายเลข 2 นายพจน์ เจริญพร
- หน่วยประสานงานที่ 9 มีผู้สมัครทั้งสิ้น 2 ราย  
หมายเลข 1 นายธนากร น้อยคำสิน  
หมายเลข 2 นายสุเทพ คุ่มใจดี
- หน่วยประสานงานที่ 10 มีผู้สมัครทั้งสิ้น 1 ราย  
หมายเลข 1 นายชรินทร์ โกศิยะกุล

- หน่วยประสานงานที่ 11 มีผู้สมัครทั้งสิ้น 1 ราย  
หมายเลข 1 นายชัยนันท์ พรหมนิ่ม
- หน่วยประสานงานที่ 12 มีผู้สมัครทั้งสิ้น 1 ราย  
หมายเลข 1 นางสาวพรรณพร ภูวนวิวัฒน์
- หน่วยประสานงานที่ 13 มีผู้สมัครทั้งสิ้น 2 ราย  
หมายเลข 1 นายอัคเดช เกษเจริญ  
หมายเลข 2 นายรัฐพล โปกพาน
- หน่วยประสานงานที่ 14 มีผู้สมัครทั้งสิ้น 1 ราย  
หมายเลข 1 นายบุญนพ คำแหง
- หน่วยประสานงานที่ 15 มีผู้สมัครทั้งสิ้น 1 ราย  
หมายเลข 1 นางสาวศิริวรรณ ฐิติรุ่งโรจน์กุล
- หน่วยประสานงานที่ 16 มีผู้สมัครทั้งสิ้น 1 ราย  
หมายเลข 1 นายบุญเทียม เรื่องกระโทก
- หน่วยประสานงานที่ 17 มีผู้สมัครทั้งสิ้น 1 ราย  
หมายเลข 1 นายพงษ์สิทธิ์ แสงน้อย
- หน่วยประสานงานที่ 18 มีผู้สมัครทั้งสิ้น 1 ราย  
หมายเลข 1 นายชลวุฒิ พูลสมบัติ
- หน่วยประสานงานที่ 19 มีผู้สมัครทั้งสิ้น 1 ราย  
หมายเลข 1 นายนที ขวัญรัตน์
- หน่วยประสานงานที่ 20 มีผู้สมัครทั้งสิ้น 2 ราย  
หมายเลข 1 นางกัญญภัค เนียมเส็ง  
หมายเลข 2 นายกานต์ สอนศรี
- หน่วยประสานงานที่ 21 มีผู้สมัครทั้งสิ้น 2 ราย  
หมายเลข 1 นายธงชัย เกษาด่าน  
หมายเลข 2 นายสมโภช จันจำรัส
- หน่วยประสานงานที่ 22 มีผู้สมัครทั้งสิ้น 1 ราย  
หมายเลข 1 นางสาวภา บัญศรี
- หน่วยประสานงานที่ 23 มีผู้สมัครทั้งสิ้น 1 ราย  
หมายเลข 1 นายอุดม พอดี
- หน่วยประสานงานที่ 24 มีผู้สมัครทั้งสิ้น 2 ราย  
หมายเลข 1 นายบัญชา จารัญญ  
หมายเลข 2 นายณัฐวัฒน์ สุขทั่วญาติ

ประกาศ ณ วันที่ 25 กันยายน 2556

(อาจารย์ปิยะ อุไรไพบวัน)

ประธานกรรมการดำเนินการหยั่งเสียงเลือกตั้งกรรมการดำเนินการ  
สหกรณ์ออมทรัพย์จุฬาฯ และเลือกตั้งผู้ประสานงานประจำหน่วย ปี พ.ศ. 2557

วันศุกร์ที่ 22 พฤศจิกายน 2556 เวลา 08.30-15.30 วันลงคะแนนหยั่งเสียงเลือกตั้ง  
กรรมการดำเนินการสหกรณ์ออมทรัพย์จุฬาฯ และเลือกตั้งผู้ประสานงานประจำหน่วย ปี พ.ศ. 2557



# ข่าว บริการสมาชิก

## ขายที่ดิน

**เนื้อที่ 12 ไร่** ต.บางไทรมา อ.บางเลน จ.นครปฐม (ใกล้สนามกอล์ฟไทรนาซิติ) ราคาไร่ละ 420,000 บาท สนใจติดต่อ **คุณสังข์ ชมชื่น** คณะวิทยาศาสตร์ โทร. 089-750-7554 หรือ **คุณวรา นิ่มงาม** คณะวิทยาศาสตร์ โทร. 089-167-5194

**โครงการสวนเกษตรรีสอร์ท** เนื้อที่ 1 ไร่ 1 งาน 32 ตร.ว. และเนื้อที่ 1 ไร่ 60 ตร.ว. ต.สองสลึง อ.แก่งจ.ระยอง ราคารวม 1,500,000 บาท สนใจติดต่อ **คุณอรุจิต ภูแพ** สมาชิกสมทบ โทร. 0-2579-2173, 089-074-6094

**โครงการสวนสวยชมตะวัน** เนื้อที่ 2 งาน ถ.แก่งคอย-บ้านนา ต.ชะอม อ.แก่งคอย จ.สระบุรี ราคา 500,000 บาท สนใจติดต่อ **คุณชนิดา สนั่นพานิช** สถาบันวิจัยโลหะและวัสดุ โทร. 087-072-2548

**เนื้อที่ 200 ตร.ว.** ซ.ลุงปี่ ต.คลองห้า อ.คลองหลวง จ.ปทุมธานี ราคา ตร.ว.ละ 4,500 บาท สนใจติดต่อ **คุณสมคิด บุญเกิด** สำนักบริหารระบบกายภาพ โทร. 0-2218-2845, 084-535-8419

## ขายทาวน์เฮาส์

**การเคหะทุ่งสองห้อง** เนื้อที่ 19 ตร.ว. ถ.วิภาวดีรังสิต แขวงทุ่งสองห้อง เขตหลักสี่ กรุงเทพฯ ราคา 550,000 บาท สนใจติดต่อ **คุณมิตร น่วมนิวงษ์** คณะวิทยาศาสตร์ โทร. 0-2218-7551, 091-491-3971

**การเคหะทุ่งสองห้อง** เนื้อที่ 18 ตร.ว. ซ.กำแพงเพชร 6 แยก 7 ถ.วิภาวดีรังสิต แขวงทุ่งสองห้อง เขตหลักสี่ กรุงเทพฯ (เข้าอยู่ได้ทันที ทาสีใหม่ทั้งหลัง เครื่องปรับอากาศหลังคาระบายความร้อน รถยนต์เข้าถึง) ราคา 680,000 บาท สนใจติดต่อ **คุณเทวัญ พุ่มจันทร์** คณะรัฐศาสตร์ โทร. 089-055-5446

**หมู่บ้านสุขสันต์ 6** เนื้อที่ 26 ตร.ว. ซ.กาญจนาภิเษก 005/1 ถ.กาญจนาภิเษก แขวงหลักสอง เขตบางแค กรุงเทพฯ ราคา 2,000,000 บาท สนใจติดต่อ **คุณปรีดา ทองร่มโพธิ์** สำนักบริหารระบบกายภาพ โทร. 0-2218-0141, 084-008-9969

## ขายคอนโดมิเนียม/อาคารชุด/แฟลต

**บุญลิตาบางกะปิคอนโดมิเนียม** เนื้อที่ 30 ตร.ม. ซ.นวมินทร์ 123 ถ.นวมินทร์ แขวงนวลจันทร์ เขตบึงกุ่ม กรุงเทพฯ (ชั้น 2 ห้องมุม เข้าซอยประมาณ 50 เมตร) ราคา 550,000 บาท สนใจติดต่อ **คุณรัชณี ชมปรีดา** คณะนิเทศศาสตร์ โทร. 081-583-6533

**เคหะชุมชนพญาคอนโดมิเนียม** เนื้อที่ 31.90 ตร.ม. ถ.เทพประดิษฐ์ พญา จ.ชลบุรี (ชั้น 5 โซนซีวิว มีลิฟท์ มีรปภ.) ราคา 499,000 บาท สนใจติดต่อ **คุณสุรีย์ ดุลลาพันธ์** สำนักงานมหาวิทยาลัย โทร. 086-065-4913

## ขายรถยนต์

**เบนซ์ รุ่น E240** ปี 2000 (ประกอบนอก เกียร์อัตโนมัติ รถบ้านไม่เคยชนหนัก แม็กแท็บขอบ 16) ราคา 700,000 บาท สนใจติดต่อ **คุณอัครินทร์ คุณาภินันท์** สมาชิกสมทบ โทร. 086-664-4901

**วอลโว่ รุ่น S70** ปี 1999 สีบรอนซ์เงิน เครื่อง 2,300 ซีซี (เครื่องเทอร์โบ เกียร์อัตโนมัติ ติดตั้งแก๊ส LPG สภาพดีเยี่ยม) ราคา 210,000 บาท สนใจติดต่อ **คุณสินธดา ศรีสวาท** คณะวิทยาศาสตร์ โทร. 0-2218-5041, 090-595-9697

**โตโยต้า รุ่นไซลูน่า** ปี 2002 สีบรอนซ์ เครื่อง 1,500 ซีซี (เกียร์ธรรมดา รถบ้านมือเดียวไม่เคยชน รักษาเครื่องอย่างดี) ราคา 150,000 บาท สนใจติดต่อ **คุณวรางค์ แสงผัด** คณะจิตวิทยา โทร. 080-597-2584

## อื่นๆ

**บริการติดฟิล์มกันความร้อน** บ้าน คอนโด อาคาร และสติ๊กเกอร์ฝ้าสำหรับสำนักงาน ราคากันเอง (ช่างติดเองไม่ผ่านร้าน) สนใจติดต่อ **คุณอนรรักษ์ มั่งมี** สำนักงานวิทยทรัพยากร โทร. 0-2218-2934, 086-339-7110

**ทำบุญถวายผ้าพระกฐิน** และท่องเที่ยวจังหวัดสกลนคร พระตำหนักภูพานราชนิเวศน์ วัดหลวงปู่มั่นภูริทัตโต ล่องเรือทะเลสาบน้ำจืด หนองหาร พักโรงแรม อาหาร 5 มื้อ ราคา 4,000 บาท สนใจติดต่อ **คุณพรรณี สระสม** สำนักงานมหาวิทยาลัย โทร. 0-2218-0115, 089-763-1004

**รับทำ พรบ.** ต่อภาษี ประกันภัยรถยนต์ ประกันวินาศภัย สนใจติดต่อ **คุณนิยม สายโน** คณะวิศวกรรมศาสตร์ โทร. 0-2218-6781, 087-101-3586

\*\*\*สมาชิกสามารถฝากข่าวบริการสมาชิกได้ โดยกรอกแบบพิมพ์ "ข่าวบริการสมาชิก" ขอรับได้ทุกสาขา หรือส่งมาที่ E-mail : sav.coop@chula.ac.th, chulasavcoop@gmail.com นำส่งก่อนวันที่ 15 ของเดือน จะประชาสัมพันธ์ให้ในเดือนถัดไป

## ขอแสดงความอาลัย แต่สมาชิกถึงแก่กรรม

คุณลำดวน

รัตนเกษตร

สำนักงานมหาวิทยาลัย

(สมาชิกผู้ก่อตั้งสหกรณ์)





## ส่วนที่หนึ่ง

วิธีเล่น : สลับอักษร(ในวงเล็บ) แต่ละข้อก็จะได้เป็นสำนวนไทยหรือคำพังเพยที่ถูกต้อง

- ..... (ต่ำกมขายสาระ) หมายถึง ยืนกรานไม่ยอมรับอย่างหนักแน่น
- ..... (ดูข่าวข่าวหกล่มง) หมายถึง ตื่นเต้นไปโดยไม่ได้คิดว่าควรหรือไม่
- ..... (ทุกสนุกรักซ์ถนัด) หมายถึง มัวแต่เล่นสนุก อนาคตจะลำบาก
- ..... (ลำกินแซ่ด้วยหาง) หมายถึง หาเลี้ยงชีพด้วยกำลังร่างกายของตัวเอง
- ..... (มักกะยักษ์สัน) หมายถึง ผู้มีใจคอดุร้ายโหดเหี้ยม
- ..... (มแลลมงตาตาม) หมายถึง สุดแต่จะเป็นไป
- ..... (ลือดำไกลังกินเก) หมายถึง ไม่รู้ค่าของดีใกล้ตัว กลับไปหาสิ่งที่ด้อยกว่า
- ..... (ด้าอยผีพลซ้า) หมายถึง เกิดเรื่องร้ายๆ ซ้ำซ้อนติดๆ กัน

นาย, นาง, นางสาว.....  
 เลขประจำตัวสมาชิก.....  
 คณะ/สังกัด.....  
 โทร.....

## ส่วนที่สอง คำถามประจำเดือน ต.ค. 2556

กำหนดการลงคะแนนหยั่งเสียงเลือกตั้งกรรมการดำเนินการ และเลือกตั้งผู้ประสานงาน ปี 2557 ณ หน่วยลงคะแนน คือวันที่ .....

**ทำทั้งสองส่วน** เสร็จแล้วถ่ายเอกสารและส่งคำตอบมาที่ฝ่ายประชาสัมพันธ์ ภายในวันที่ 22 ตุลาคม 2556 ห้ามฉีกออกจากหนังสือข่าว ส่งมาถือว่า ผิดกติกา กรรมการและเจ้าหน้าที่ไม่มีสิทธิ์ส่งคำตอบ

**เฉลย**  
**หน้านี้รางวัล**  
**ประจำเดือน**  
**กันยายน**  
**2556**

**เฉลย**  
**ส่วนที่**  
**หนึ่ง**

M	A	I	L	A	R	T	S	U	A
I	K	Z	A	I	R	C	A	X	B
N	K	H	M	M	O	H	F	Y	T
A	O	T	E	B	K	I	J	N	V
P	R	M	R	P	I	N	K	A	F
A	E	F	I	O	H	A	I	M	K
J	A	D	C	F	M	N	H	R	N
R	Z	F	A	K	R	G	Z	E	L
E	Y	B	B	U	O	G	Z	G	E
I	J	X	E	Y	O	Z	N	Q	B

**เฉลย**  
**ส่วนที่สอง**

สหกรณ์กำหนดอัตราค่าธรรมเนียมในการ ขอสมุดใบถอนเงินฝากออมทรัพย์ 20 บาท (หากสมาชิกไม่ได้แบบพิมพ์ขอ สมุดใบ ถอนเงินเล่มใหม่มาด้วย)

## รายชื่อผู้ได้รับรางวัลเกมเดือน กันยายน 2556

จับรางวัลโดย คุณพิราม โปอุทัย สมาชิกคณะวิทยาศาสตร์

มีผู้ส่งคำตอบทั้งหมดจำนวน **243** คน ตอบถูก **217** คน ตอบผิด **26** คน

รายชื่อผู้ได้รับรางวัล	เลขประจำตัวสมาชิก	คณะ / สังกัด	รายชื่อผู้ได้รับรางวัล	เลขประจำตัวสมาชิก	คณะ / สังกัด
1. นางสาวดารารวรรณ เจริญเพิ่มพูน	232823	วิทยาลัยประชากรศาสตร์	6. นางสาวอนัญญา ธรรมเกษร	553908	ศูนย์พุทธศาสนศึกษา
2. นางสุมาลี สุขदानนท์	242309	สถาบันการขนส่ง	7. นายอาคม ชุมแวงวาปี	560266	วิทยาศาสตร์
3. นางสาวอรนุชา อัญญาวัชระ	242702	ครุศาสตร์	8. นางสาวธิดารัตน์ กันยะติ	561241	วิทยาศาสตร์
4. นางพัชรี ฉิมถาวร	281649	อักษรศาสตร์	9. นางสาวทีน่า จันทร์ประทีป	D90013	สมาชิกสมทบ
5. นางดวงกมล เสียงเย็น	481449	วิทยาศาสตร์	10. นางพรนภา เพชรสุก	E40222	สมาชิกสมทบ

ผู้ได้รับรางวัลโปรดถ่ายสำเนาบัตรประจำตัวมาขอรับรางวัลได้ที่  
 ฝ่ายประชาสัมพันธ์สหกรณ์ออมทรัพย์จุฬาฯ อาคารจามจุรี 9 โทร. 0-2218-0555

# สลิป ATM

## ภัยใกล้ตัวอย่าปล่อยทิ้ง

ธนากร ชั่ววงศ์

เวลาที่หลายๆ คน กดเงินจากตู้เอทีเอ็ม ได้เก็บสลิปเอทีเอ็มไว้บ้างหรือเปล่า???

บางคนอาจจะเลือกไม่รับสลิปเอทีเอ็มเพราะต้องการช่วยลดปริมาณการใช้กระดาษ แต่ก็ยังมีหลายคนทีเดียวที่เลือกที่จะรับสลิปเอทีเอ็มมาดู หลังจากนั้นก็ทิ้งสลิปไว้แถวตู้เอทีเอ็มเพราะไม่ต้องการใช้แล้ว

แล้วท่านทราบไหมว่า พฤติกรรมแบบนี้อาจเป็นต้นเหตุให้เราถูกปล้นแบบไม่รู้ตัวได้!!!

เคยมีการแจ้งเตือนจากธนาคารแห่งหนึ่งถึงเรื่องพฤติกรรมการทิ้งสลิปเอทีเอ็มของผู้บริโภคว่า สลิปที่ทิ้งนั้นเป็นสาเหตุให้ต้องสูญเสียเงินในบัญชีไปได้ เนื่องจากผู้ที่กดเอทีเอ็มหากกดเงินอย่างไม่ระวังตัว เงินฝากอาจหายในเวลาพริบตา

ที่เป็นเช่นนี้ก็เพราะเหล่ามิจฉาชีพพัฒนาวิธีการฉกเงินของเราแบบไม่ต้องเหนียว เมื่อยแรง เนื่องจากเหล่ามิจฉาชีพจะมีเทคนิคการโจรกรรมผ่านตู้เอทีเอ็ม โดยเมื่อไม่นานมานี้ มีข่าวลงหนังสือพิมพ์ และออกตามสื่อโทรทัศน์ ว่ามีกลุ่มมิจฉาชีพโจรกรรมเงินผ่านตู้เอทีเอ็มโดยใช้แค่สลิปใบเดียวที่ลูกค้ากดออกมา ดูดเงินและก็ทิ้งไปโดยไม่ได้สนใจว่าจะมีภัยอะไรตามมา โดยผู้ต้องหาคนหนึ่งได้ให้ปากคำกับเจ้าหน้าที่ตำรวจว่า...

“ตนจะไปเก็บสลิปจากหน้าตู้เอทีเอ็มเพื่อดูว่าสลิปใดมีเงินคงเหลือจำนวนมาก ต่อมาก็นำเลขบัญชีที่อยู่ตรงสลิปไปค้นหาเจ้าของบัญชี และเมื่อได้เลขที่บัญชีรวมทั้งชื่อเจ้าของบัญชีมาแล้ว ก็จะนำข้อมูลไปทำบัตรข้าราชการปลอม เพื่อไปขอข้อมูลทะเบียนราษฎร์เพื่อทราบวันเดือนปีเกิด ตลอดจนหมายเลขบัตรประชาชนจากกรมการปกครอง ต่อมาก็จะนำบัตรประจำตัวข้าราชการปลอม สวมชื่อเป็นตัวเองไปทำบัญชีใหม่ในสาขาอื่น และไปขอร่วมกับบัญชีตัวจริงเป็นบัญชีเดียว แล้วจากนั้นก็โอนเงินจากบัญชีตัวจริงมาใส่ในบัญชีปลอม”

ขอขอบคุณข่าวจาก [www.kapook.com](http://www.kapook.com)

เป็นเรื่องน่ากลัวที่หลายคนไม่คาดคิด หากเราทุกคนที่เป็นผู้บริโภค ใช้บริการตู้เอทีเอ็มเป็นประจำอยู่แล้ว ก็อยากเตือนให้ทุกท่านใส่ใจและอยู่ในความรอบคอบในขณะที่ใช้บริการ เพื่อความปลอดภัยทั้งร่างกายและทรัพย์สินของตัวท่าน จะได้ไม่หลงเป็นเหยื่อของมิจฉาชีพ

ไหนๆ ก็ ไหนๆ แล้ว ขอแถมท้ายกันสักนิดสักหน่อยดีกว่า เพื่อเป็นอุทาหรณ์สอนใจไว้ว่า อย่าไว้ใจใคร หากไม่รู้ว่าเป็นคนนั้นเป็นใคร....!!!

ซึ่งในขณะนี้ กลลวง การหลอกล่อของพวกมิจฉาชีพให้เราเสียสตางค์ มีมากมาย มีการหลอกลวงทางโทรศัพท์ โดยกลุ่มมิจฉาชีพจะแอบอ้างเป็นเจ้าหน้าที่ธนาคารต่างๆ ติดต่อท่านเพื่อขอให้ทำธุรกรรมทางการเงินต่างๆ โดยใช้กลอุบายหลอกลวงให้หลงเชื่อว่าเป็นหนี้บัตรเครดิตหรือเป็นหนี้ในการทำธุรกรรมทางด้านสินเชื่อต่างๆ กับธนาคาร และขอให้ท่านเปิดเผยข้อมูลส่วนตัวหรือข้อมูลทางการเงิน รวมถึง การขอให้ท่านทำรายการโอนเงินผ่านเครื่องเอทีเอ็มให้แก่บุคคลดังกล่าว เพื่อหลอกท่านให้หลงเชื่อว่าเป็นการติดต่อจากธนาคาร

ดังนั้น หากท่านได้รับการติดต่อในลักษณะดังกล่าว ขอให้ท่านอย่าหลงเชื่อ โดยโปรดติดต่อเจ้าหน้าที่ธนาคารโดยตรง หรือเดินทางไปสอบถามยังธนาคารที่ใกล้ตัวท่านมากที่สุด เพื่อตรวจสอบข้อมูลที่แท้จริง ก่อนดำเนินการทำธุรกรรมใดๆ หรือหากท่านได้หลงเชื่อและโอนเงินให้กลุ่มมิจฉาชีพแล้ว โปรดแจ้งความกับเจ้าหน้าที่ตำรวจและติดต่อธนาคาร และหากท่านได้เปิดเผยข้อมูลส่วนตัวหรือข้อมูลทางการเงินไปแล้ว เช่น รหัสส่วนตัว ท่านต้องติดต่อเจ้าหน้าที่ธนาคารเพื่อขอยกเลิกการใช้บัตรนั้นทันที





# กฐินสามัคคีสหกรณ์ออมทรัพย์จุฬาลงกรณ์ ประจำปี 2556

ณ วัดสถาน อ.นาน้อย จ.น่าน วันอาทิตย์ที่ 3 พฤศจิกายน 2556

สมาชิกสามารถร่วมทำบุญได้ที่กล่องรับบริจาค ณ สหกรณ์ออมทรัพย์จุฬาลงกรณ์ สำนักงาน อาคารจามจุรี 9 และทุกสาขา หรือบัญชีออมทรัพย์สหกรณ์ฯ

## ข้อบัญญัติ “กฐินสามัคคี 2556” บัญชีเลขที่ 499541

เชิญสมาชิกร่วมเดินทางไปทำบุญทอดกฐินสามัคคีกับสหกรณ์ออมทรัพย์จุฬาลงกรณ์ ในวันที่ 1-3 พฤศจิกายน 2556

เปิดรับสมัคร : ตั้งแต่วันที่ 7 ตุลาคม 2556 เป็นต้นไป หรือจนกว่าจะเต็ม (จำนวน 100 คน)

คุณสมบัติ : เป็นสมาชิกสหกรณ์ออมทรัพย์จุฬาลงกรณ์

ค่าใช้จ่าย : คนละ 1,500 บาท (กรณีสมัครแล้วไม่สามารถร่วมเดินทางได้ สหกรณ์ฯ จะนำเงินดังกล่าวสมทบทอดกฐิน ณ วัดสถาน)

ออกเดินทาง : โดยรถบัส ในวันศุกร์ที่ 1 พฤศจิกายน 2556 เวลา 18.00 น. (โปรดตรงต่อเวลา)

ที่พัก : บ้านทุ่งอ่ารง จ.น่าน (สมาชิกที่สมัคร 60 ท่านแรกจะได้พักบ้านพัก ส่วนที่เหลือพักเต็นท์)

ดูรายละเอียดเพิ่มเติมที่เว็บไซต์ [www.savings.chula.ac.th](http://www.savings.chula.ac.th)

หรือติดต่อฝ่ายแผนและพัฒนานโยบาย โทร. 0-2218-0555 ต่อ 2301-2



# ฝนตก น้ำท่วม ไฟไหม้ แผ่นดินไหว พายุเข้า ก็รับได้ สมาชิกสหกรณ์ฯ ที่ประสบสาธารณภัยต่างๆ ...โปรดทราบ

สมาชิกมีชื่อเป็นเจ้าบ้านหรือคู่สมรสของเจ้าบ้าน ให้มีสิทธิ์ได้รับเงินสวัสดิการสมาชิกเพื่อสงเคราะห์สมาชิกที่ประสบสาธารณภัย ดังนี้

กรณีธณีพิบัติภัย	วงเงินไม่เกิน	20,000 บาท
กรณีอุทกภัย	วงเงินไม่เกิน	20,000 บาท
กรณีवादภัย	วงเงินไม่เกิน	20,000 บาท
กรณีอัคคีภัย (มีประกันอัคคีภัย)	วงเงินไม่เกิน	50,000 บาท
กรณีอัคคีภัย (ไม่มีประกันอัคคีภัย)	วงเงินไม่เกิน	100,000 บาท

ยื่นแบบพิมพ์ขอรับสวัสดิการพร้อมเอกสารแนบ ดังนี้

- สำเนาบัตรประจำตัวประชาชน
- สำเนาทะเบียนบ้านที่คัดจากสำนักงานเขต โดยสมาชิกต้องมีชื่ออยู่ในทะเบียนบ้านที่ประสบสาธารณภัยมาแล้วเป็นเวลาติดต่อกันไม่น้อยกว่า 180 วันนับถึงวันที่ประสบสาธารณภัย
- หนังสือรับรองจากส่วนราชการ
- รูปถ่ายแสดงความเสียหายอย่างน้อย 4 รูป ดังนี้
  - ต้องแสดงให้เห็นถึงความเสียหายภายในและภายนอกตัวบ้าน
  - ต้องเห็นเลขที่บ้านที่เกิดความเสียหายชัดเจน
- สำเนาใบสำคัญการสมรส สำเนาบัตรประจำตัวประชาชนของเจ้าบ้าน และสำเนาทะเบียนบ้านที่คัดจากสำนักงานเขตของเจ้าบ้าน (ในกรณีสมาชิกเป็นคู่สมรสของเจ้าบ้าน)

**\*\*ภายใน 120 วันนับตั้งแต่วันที่ประสบสาธารณภัย**

**\*\*กรณีสมาชิกมีชื่อเป็นผู้อาศัย ให้มีสิทธิ์รับเงินสวัสดิการไม่เกินกึ่งหนึ่งของหลักเกณฑ์ข้างต้น**

**\*\*พิจารณาจ่ายเงินสวัสดิการตามสัดส่วนของความเสียหาย**





## การฝากเงินสหกรณ์ออมทรัพย์

### โดยการโอนเงินผ่านธนาคาร

การฝากโดยการโอนเงินผ่านสาขาของธนาคารทำการ ได้เฉพาะ 8 ธนาคาร 9 แห่ง ที่สหกรณ์ออมทรัพย์ฯ ได้เปิดบัญชีไว้ดังนี้

#### บัญชีเงินฝากออมทรัพย์

ชื่อบัญชี “สหกรณ์ออมทรัพย์จุฬาลงกรณ์มหาวิทยาลัย จำกัด”

ธนาคาร	สาขา	เลขที่บัญชี
 กรุงเทพ	สยามสแควร์	152-0-00001-7
 กรุงเทพ	สุรวงศ์	023-1-19265-7
 กสิกรไทย	สะพานเหลือง	011-2-25379-3
 ไทยพาณิชย์	สภากาชาดไทย	045-2-35809-1
 กรุงศรีอยุธยา	สะพานเหลือง	131-1-00001-6
 ทหารไทย	พญาไท	003-2-90014-4
 ธนชาติ	บำรุงเมือง	214-2-13538-1
 ธนชาติ	สยามสแควร์	044-6-00635-5
 ซีไอเอ็มบีไทย	มานูญครอง	700-2-53674-9

โดยปฏิบัติดังนี้ : เขียนใบฝากที่ธนาคารเข้าชื่อบัญชี “สหกรณ์ออมทรัพย์จุฬาลงกรณ์มหาวิทยาลัย จำกัด” ตามเลขที่บัญชี ธนาคารและสาขา (ที่ระบุไว้ข้างต้น) พร้อมสำเนา และนำสำเนาใบฝากมาที่สหกรณ์ออมทรัพย์ฯ เพื่อเขียนใบนำฝากเข้าบัญชีของผู้ฝากในวันเดียวกันวิธีปฏิบัติเช่นนี้จะเหมือนว่าท่านได้นำเงินสดไปฝากที่เคาน์เตอร์ของสหกรณ์ออมทรัพย์ฯ นั้นเอง

# พิเศษ...ผลตอบแทน 2 ต่อ... ในเดือนแห่งการออม

ตั้งแต่ 1-31 ตุลาคม 2556 ฝากประจำระยะเวลา 12 เดือน

**ต่อที่ 1**  
รับดอกเบี้ยเงินฝากประจำ

**ต่อที่ 2**  
รับค่าหุ้นเพิ่ม 10 บาท  
ทุกๆ เงินฝากประจำ 1,000 บาท

\*\* โปรโมชันนี้สำหรับสมาชิกเท่านั้น  
\*\* สมาชิก 1 คน ฝากได้ 1 บัญชี  
\*\* อัตราดอกเบี้ยเป็นไปตามประกาศของสหกรณ์ฯ  
\*\* สมาชิกจะได้รับค่าหุ้นเพิ่มตามยอดเงินฝาก 1,000 บาท ทั้งนี้ค่าหุ้นที่ได้รับเพิ่มสูงสุดไม่เกินคนละ 200 บาท  
\*\* สหกรณ์จะโอนค่าหุ้นให้สมาชิกในวันที่ 29 พฤศจิกายน 2556  
\*\* ติดตามรายละเอียดเพิ่มเติมที่ [www.savings.chula.ac.th](http://www.savings.chula.ac.th) หรือสอบถามที่เจ้าหน้าที่เงินฝากที่สหกรณ์ออมทรัพย์ฯฯ สำนักงานอาคารจามจุรี 9 และทุกสาขา



## สหกรณ์ออมทรัพย์จุฬาฯ จัดโครงการเสริมความรู้แก่สมาชิก

### เรื่อง “เพิ่มความมั่นคงด้วยการวางแผนภาษี”

จำนวน **3** รุ่น

รุ่นที่ 1 วันพุธที่	16 ตุลาคม 2556	เวลา 12.30-17.00 น.
รุ่นที่ 2 วันพฤหัสบดีที่	17 ตุลาคม 2556	เวลา 12.30-17.00 น.
รุ่นที่ 3 วันเสาร์ที่	19 ตุลาคม 2556	เวลา 08.00-12.30 น.

รุ่นละ 80 คนเท่านั้น

สนใจเข้าร่วมสมัครได้แล้วที่...

- สหกรณ์ออมทรัพย์จุฬาฯ สำนักงาน อาคารจามจุรี 9 และสาขาของสหกรณ์ฯ ทุกสาขา
- ค่าสมัครคนละ **50** บาท

ภาษีเงินได้ วางแผนก่อนจ่าย สดหย่อนเงินไป สบายกระเป๋า

รายละเอียดเพิ่มเติมที่เว็บไซต์ [www.savings.chula.ac.th](http://www.savings.chula.ac.th) หรือสอบถามที่ฝ่ายธุรการ โทร. 0-2218-0555 ต่อ 1201-1203

สหกรณ์ออมทรัพย์จุฬาลงกรณ์มหาวิทยาลัย จำกัด

อาคารจามจุรี 9 จุฬาลงกรณ์มหาวิทยาลัย ถนนพญาไท แขวงวังใหม่ เขตปทุมวัน กทม. 10330

โทรศัพท์ 0-2218-0555 โทรสาร 0-2611-7411 <http://www.savings.chula.ac.th> Email: sav.coop@chula.ac.th