



รายงานกิจการประจำปี ๒๕๕๕

สภกรณ์ออมทรัพย์จุฬาลงกรณ์มหาวิทยาลัย จำกัด

สภกรณ์ดีเด่นแห่งชาติประจำปี ๒๕๒๐ ๒๕๔๒ และ ๒๕๕๕

“...คำว่าสหกรรมเป็นเพียงคำ ถ้าเราปฏิบัติก็เป็นวิถีชีวิตอย่างหนึ่ง
แต่ถ้าเราถือว่า สหกรรมเป็น คำศักดิ์สิทธิ์เฉยๆ ก็จะไม่เป็นประโยชน์อะไร
ฉะนั้น ก็ขอให้ทุกคนตั้งใจที่จะดำเนินชีวิตอย่างมี ความขยันหมั่นเพียร
ความอดทนความบริสุทธิ์ใจ และรักษาความสามัคคีโดยดี เอื้อเฟื้อซึ่งกันและกันดังนี้
ก็จะทำให้คำว่าสหกรรมศักดิ์สิทธิ์และทำให้ชีวิต ของแต่ละคนมีความสุข...”

ความตอนหนึ่ง ในพระบรมราโชวาท
พระราชทานแก่ผู้นำสหกรรมภาคการเกษตรทั่วประเทศ ณ ศาลาดุสิดาลัย
วันที่ ๑๔ พฤษภาคม ๒๕๒๓





สหกรณ์ออมทรัพย์จุฬาลงกรณ์มหาวิทยาลัย จำกัด

คำขวัญ

สหกรณ์ออมทรัพย์ ยกระดับเศรษฐกิจ ชีวิตแจ่มใส

วิสัยทัศน์

เป็นสหกรณ์แบบอย่างที่ดีบริหารงาน โดยยึดมั่นในปรัชญา
อุดมการณ์ หลักการ และวิธีการสหกรณ์

พันธกิจ

๑. ส่งเสริมสมาชิกทุกคนให้มีความอยู่ดีกินดี และมีสันติสุขในสังคม
๒. ส่งเสริมการช่วยตนเอง และช่วยเหลือซึ่งกันและกันในหมู่สมาชิก
๓. ส่งเสริมสนับสนุนขบวนการสหกรณ์และช่วยเหลือชุมชน
๔. พัฒนาการบริหารจัดการให้มีประสิทธิภาพและมีประสิทธิผล

สารบัญ

สารจาก นายกสภาจุฬาลงกรณ์มหาวิทยาลัย	4
สารจาก อธิการบดี จุฬาลงกรณ์มหาวิทยาลัย	5
สารจาก ประธานกรรมการดำเนินการ สหกรณ์ออมทรัพย์จุฬาย	6
ที่ปรึกษา ผู้ตรวจสอบบัญชี ผู้ตรวจสอบกิจการ สหกรณ์ออมทรัพย์จุฬาย	7
คณะกรรมการดำเนินการชุดที่ 52 สหกรณ์ออมทรัพย์จุฬาย	8
เจ้าหน้าที่ สหกรณ์ออมทรัพย์จุฬาย	10
ผู้ประสานงานประจำหน่วย ปี 2555	16
กราฟแสดงผลดำเนินงานตั้งแต่ปี 2551-2555	17
รายงานกิจการประจำปี 2555 สหกรณ์ออมทรัพย์จุฬาย	21
งบดุลและรายงานประจำปี 2555 แสดงผลงานของสหกรณ์ฯ	45
การวิเคราะห์งบการเงินปี 2555	75
รายงานของผู้ตรวจสอบกิจการ	79
การจัดสรรกำไรสุทธิประจำปี 2555	89
งบประมาณประจำปี 2556	91
ประมาณการรายได้ รายจ่าย ประจำปี 2556	94
การกำหนดวงเงิน ซึ่งสหกรณ์ฯ อาจกู้ยืม	95
การคัดเลือกผู้สอบบัญชีรับอนุญาต ประจำปี 2556	96
การคัดเลือกผู้ตรวจสอบกิจการ ประจำปี 2556	97
การลงทุนของสหกรณ์	98
การพิจารณาอนุมัติตัดหนี้สูญ พ.ศ. 2555	99
ภาคผนวก	101
ประมวลภาพกิจกรรม	117



สารจาก นายกสภาจุฬาลงกรณ์มหาวิทยาลัย

สหกรณ์ออมทรัพย์จุฬาลงกรณ์มหาวิทยาลัย จำกัด นับเป็นสหกรณ์ออมทรัพย์ที่เป็นต้นแบบการดำเนินงานสหกรณ์ออมทรัพย์ที่ดียิ่งมาโดยตลอด ในระยะเวลาหลายสิบปีที่ผ่านมา สหกรณ์ออมทรัพย์จุฬาลงกรณ์มหาวิทยาลัย จำกัด ได้สร้างคุณประโยชน์อย่างมากแก่บุคลากรของจุฬาลงกรณ์มหาวิทยาลัย โดยการเป็นองค์กรที่ทำหน้าที่ดูแลจัดการทางการเงินให้แก่สมาชิก ด้วยการเป็นแหล่งสำหรับการออมเงินที่มีผลประโยชน์สูงกว่าองค์กรทางการเงินอื่นๆ ตลอดจนการให้สินเชื่อแก่สมาชิกด้วยอัตราดอกเบี้ยที่สมาชิกได้ประโยชน์อย่างมาก นับเป็นสถาบันทางการเงินที่สำคัญมากของชาวจุฬาฯ ตามที่ปรากฏในผลการดำเนินงานที่ผ่านมาและที่แสดงในรายงานกิจการประจำปี 2555

ในโอกาสการประชุมใหญ่สามัญประจำปี 2555 ดิฉันขอส่งความปรารถนาดีมายังสหกรณ์ฯ และสมาชิกทุกท่าน ขอให้สหกรณ์ออมทรัพย์จุฬาลงกรณ์มหาวิทยาลัย จำกัด มีความมั่นคงในการดำเนินงานตลอดไป และประสบความสำเร็จอย่างสูงในการดำเนินกิจการให้มีความเจริญยิ่งขึ้นไป

(ศาสตราจารย์กิตติคุณ ดร. คุณหญิงสุชาติา กิระนันท์)



สารจาก อธิการบดีจุฬาลงกรณ์มหาวิทยาลัย

นับเป็นเวลากว่า 50 ปีแล้วที่สภรณ์อ้อมทรัพย์จุฬาลงกรณ์มหาวิทยาลัย จำกัด ดำเนินงานมา โดยได้รับผลสำเร็จเป็นที่น่าชื่นชมยิ่ง ทั้งนี้สืบเนื่องมาจากการบริหารงานที่อยู่บนพื้นฐานของความโปร่งใส ความมีธรรมาภิบาล และการคำนึงถึงประโยชน์ของสมาชิกเป็นสำคัญ นอกจากนี้ การดำเนินงาน สภรณ์อ้อมทรัพย์จุฬาฯ ยังเผื่อแผ่ไปถึงชุมชนและสังคมในองค์รวมด้วย กิจกรรมของสภรณ์ อ้อมทรัพย์จุฬาฯ มีหลากหลายที่แสดงถึงความรับผิดชอบต่อสังคม ตลอดจนการมีบทบาทสำคัญ ในการสนับสนุนกิจกรรมต่างๆ ของจุฬาลงกรณ์มหาวิทยาลัย ผู้บริหารสภรณ์อ้อมทรัพย์จุฬาฯ ทุกคน ทุกสมัยต่างมีวิสัยทัศน์ร่วมกันในเรื่องดังกล่าว และสะท้อนเป็นรูปธรรมจากการที่สภรณ์อ้อมทรัพย์จุฬาฯ ได้รับรางวัลสภรณ์ดีเด่น มาเป็นระยะนับตั้งแต่ระดับภาคจนถึงระดับชาติ และถือเป็นเกียรติยศ อย่างยิ่งที่ในปี 2555 นี้ สภรณ์อ้อมทรัพย์จุฬาฯ ได้รับรางวัลสภรณ์ดีเด่นแห่งชาติเป็นครั้งที่ 3

เนื่องจากการดำเนินงานหลักของสภรณ์อ้อมทรัพย์จุฬาฯ เกี่ยวข้องกับการบริหารเงิน ซึ่งมีความเสี่ยงในด้านต่างๆ เข้ามาเกี่ยวข้อง จึงขอให้สภรณ์อ้อมทรัพย์จุฬาฯ ตระหนักถึงการสร้างความสมดุลระหว่างผลตอบแทนที่จะได้รับเพื่อประโยชน์ของมวลสมาชิกกับความเสี่ยงที่ยอมรับได้เป็นสำคัญ โดยคำนึงถึงปัจจัยที่จะมีผลกระทบต่อการทำงานทั้งภายในและภายนอก

ในโอกาสนี้ ขอขอบคุณผู้บริหารและบุคลากรทุกท่านของสภรณ์อ้อมทรัพย์จุฬาฯ ที่ช่วยสร้างความเจริญรุดหน้าให้แก่องค์กร ขออาราธนาคุณพระศรีรัตนตรัยและขอเดชะพระบารมีแห่งพระบาทสมเด็จพระจุลจอมเกล้าเจ้าอยู่หัว พระบาทสมเด็จพระมงกุฎเกล้าเจ้าอยู่หัว และพระบาทสมเด็จพระเจ้าอยู่หัว คู่มครองให้ทุกท่านประสบแต่ความสุข ความเจริญ และมีส่วนนำพาสภรณ์อ้อมทรัพย์จุฬาฯ ให้เจริญรุ่งเรืองอย่างยั่งยืน เป็นที่พึงพิงของชาวจุฬาฯ ตลอดไป

(ศาสตราจารย์ นายแพทย์ภิรมย์ กมลรัตนกุล)

อธิการบดี



สารจาก ประธานกรรมการดำเนินการ

ปีนี้ นับได้ว่าเป็นปีทองของสหกรณ์ออมทรัพย์จุฬาลงกรณ์มหาวิทยาลัย จำกัด เพราะได้รับพระราชทานโลรางวัลสหกรณ์ดีเด่นแห่งชาติ (ประเภทออมทรัพย์) ประจำปี 2555 จากสมเด็จพระบรมโอรสาธิราชฯ สยามมกุฎราชกุมาร ในพระราชพิธีพิธีมงคลจรดพระนังคัลแรกนาขวัญ เมื่อวันที่ 9 พฤษภาคม 2555 ณ มณฑลพิธีท้องสนามหลวง

การได้รับโลพระราชทานสหกรณ์ดีเด่นแห่งชาติ ครั้งนี้ นับเป็นครั้งที่ 3 แล้ว ตั้งแต่แรกเริ่มดำเนินการ มาเป็นเวลา 51 ปี โดยสหกรณ์ออมทรัพย์จุฬาฯ ของเราได้รับพระราชทานโลรางวัลสหกรณ์ดีเด่นแห่งชาติ ครั้งที่ 1 เมื่อวันที่ 17 พฤษภาคม พ.ศ. 2520 และ ครั้งที่ 2 เมื่อ วันศุกร์ที่ 14 พฤษภาคม พ.ศ. 2542 นับเป็นสหกรณ์แห่งแรกที่ได้รับเกียรติอันยิ่งใหญ่

รางวัลต่างๆ ที่ทั้งหลายที่ได้รับมานั้น สะท้อนให้เห็นถึงความวิริยะอุตสาหะ ประสิทธิภาพการบริหารจัดการ ความร่วมมือร่วมใจของบุคคลทั้ง 3 ฝ่าย ได้แก่ สมาชิก คณะกรรมการ และเจ้าหน้าที่ นอกจากนี้จะก่อให้เกิดความมั่นคงของสหกรณ์ การมีชีวิตและฐานะการเงินที่ดีขึ้นของสมาชิก การช่วยเหลือสังคมหรือบุคคลที่ด้อยโอกาสกว่า ส่งผลให้ได้รับรางวัลอันเป็นเกียรติประวัติแก่สหกรณ์ออมทรัพย์จุฬาฯ อีกครั้งหนึ่งด้วย

นอกจากความภาคภูมิใจจากการได้รับรางวัลดังกล่าวแล้ว อีกสิ่งหนึ่งที่นำภูมิใจไม่น้อยไปกว่ากันคือท่ามกลางการแข่งขันทางธุรกิจของสถาบันการเงินทั้งหลาย คณะกรรมการและเจ้าหน้าที่ สหกรณ์ออมทรัพย์จุฬาฯ ได้ร่วมระดมสมองทั้งร่างกายแรงใจ สามารถฝ่าฟันกระแสการแข่งขันอันรุนแรงจากสถาบันการเงินภายนอก จนได้กำไรสุทธิเกินกว่าเป้าหมายที่ได้ตั้งไว้ นั่นคือ 915 ล้านบาทเศษ จากเป้าหมายคือ 894 ล้านบาท ส่งผลให้สหกรณ์ออมทรัพย์จุฬาฯ สามารถจัดสรรกำไรสุทธิ เป็นผลประโยชน์ของสมาชิกได้ถึง 72.24% ของกำไรสุทธิ นับเป็นการบรรลุพันธกิจของสหกรณ์อย่างแท้จริง คือ ส่งเสริมให้สมาชิกมีความอยู่ดีกินดี และมีสันติสุขในสังคม

ในวาระนี้ กระผมขอขอบคุณสมาชิกทุกท่าน คณะกรรมการดำเนินการ เจ้าหน้าที่ ผู้ประสานงาน และผู้มีส่วนเกี่ยวข้องทั้งหลายทั้งปวง ที่มีส่วนร่วมในการสร้างความเจริญก้าวหน้าให้แก่สหกรณ์ออมทรัพย์ของเรา และขอให้มุ่งมั่นทำหน้าที่ของตนเองให้ดี เป็นกำลังสำคัญในการนำพาสหกรณ์ออมทรัพย์จุฬาฯ ให้มีความเจริญรุ่งเรืองเป็นต้นแบบของการบริหารจัดการให้เป็นสหกรณ์ที่มีธรรมาภิบาล และมีความรับผิดชอบต่อสังคมยิ่งขึ้น ตลอดไป

(รองศาสตราจารย์ ดร.สวัสดิ์ แสงบางปลา)

ประธานกรรมการดำเนินการ

ที่ปรึกษา



รศ.ดร.บัญชา ชลาภิรมย์

ผู้ตรวจสอบบัญชี



นางลักขณา เขคม

ผู้ตรวจสอบกิจการ



ดร.มนตรี ช่วยชู

คณะกรรมการดำเนินการ ชุดที่ 52



รศ.ดร.สวัสดิ์ แสงบางปลา
ประธานกรรมการ



นายสุเทพ วิทยานันท์
รองประธานกรรมการ



อ.อริรัตน์ บุญสมบูรณ์สกุล
รองประธานกรรมการ



นายวิศิษฐ์ หินแก้ว
เหรัญญิก



ผศ.พงษ์ศักดิ์ กรรณล้อน
เลขาบุการ

คณะกรรมการดำเนินการ ชุดที่ 52



รศ.วิสนศักดิ์ อ่วมเพ็ง
กรรมการ



นายวินัย มั่นยิ่ง
กรรมการ



นายประยอม สุขจิตร
กรรมการ



นายสมพงษ์ ตั้งสุจริต
กรรมการ



นายสำลี เหลาชัย
กรรมการ



นางสาลี หมั่นเจริญ
กรรมการ



นางอังคณา พวงเงิน
กรรมการ



นายลิบแล ณ บางช้าง
กรรมการ



นายอุดม โชคศิริ
กรรมการ



นายณรงค์ เพชรสุก
กรรมการ

เจ้าหน้าที่



นางดวงแก้ว สมหวัง
รองผู้จัดการ



นางศิริวรรณ ปัญญาธรรม
ผู้จัดการ



นางลัดดาวัลย์ บดีรัฐ
รองผู้จัดการ

ฝ่ายเงินกู้



นางเยาวดี ชื่นแฉ่ง
หัวหน้าฝ่ายเงินกู้



นางจิตรนันทน์ วรภัทรวณิชช์



นางขวัญใจ ศิริ



น.ส.สุชฎทัย วิทยากุลชัย



น.ส.สาคร สง่าพล



น.ส.วิไลลักษณ์ จาริวงศ์ไพบูลย์



น.ส.วารุณี ตั้งประสิทธิ์



น.ส.สุติมา ปิตตาฝ่าย

ฝ่ายทะเบียนสมาชิก



น.ส.จิตาภา เปล่งปลั่ง
หัวหน้าฝ่ายทะเบียนสมาชิก



นางอมรรัตน์ สันต์ธนะวาณิช



น.ส.นพรัตน์ ทิริ

ฝ่ายบัญชี



นางนิตยา แก้วหนองโพธิ์
หัวหน้าฝ่ายบัญชี



น.ส.ชนิษฐา อิศรี

ฝ่ายเงินฝาก



น.ส.ชจิตพรรณ แผงนคร
หัวหน้าฝ่ายเงินฝาก

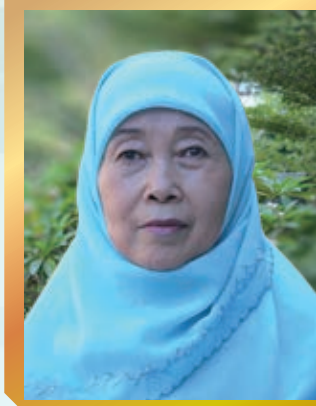

นางศรีประไพ สมาจาร

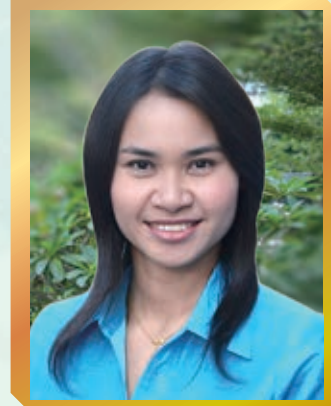

น.ส.จินตนา คงวิชัย



น.ส.ปาริชาติ เทพหยด



น.ส.จตุพร ลิ้มปิววรรณ

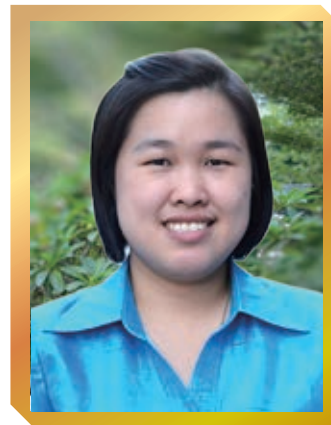

น.ส.ฐิติรัตน์ พงศ์สุภาคุณิตา

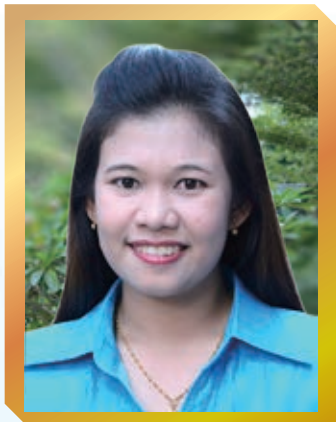

น.ส.ณัฐริตา โลณานุรักษ์



นายดวงไชย พิทักษ์ไพโรจน์กุล

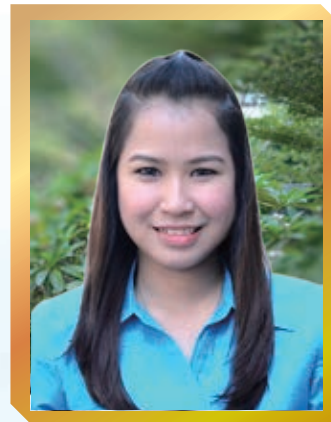

น.ส.นิภาพร พุ่มจันทร์



น.ส.กาญจนา จารุเรืองไพบาล



น.ส.พรทิพย์ ทันการ

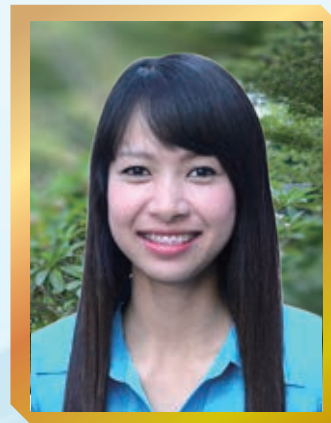

น.ส.จันจิรา พันธุ์ศรี



น.ส.ธัญชกร พรหมแห้ว



น.ส.ดารณี จุฬาลักษณ์กวิน



น.ส.ศศิวิมล คณนาวุฒิ

ฝ่ายประชาสัมพันธ์



น.ส.ธารินี ทองสงฆ์
หัวหน้าฝ่ายประชาสัมพันธ์

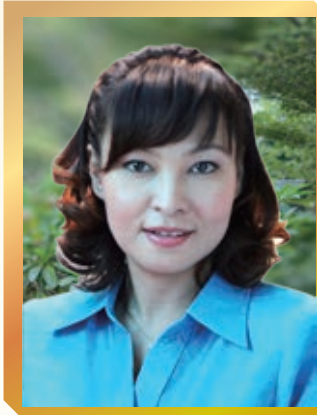

น.ส.สุวรรณภรณ์ ลีวัลักษณ์

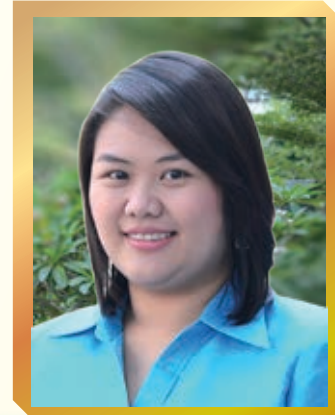

น.ส.ฉัตรชูลี โสติดิอำรุง

ฝ่ายสินเชื่อและการลงทุน



นางรจนา ชัดประเสริฐ
หัวหน้าฝ่ายสินเชื่อและการลงทุน



นางธัญรัศม์ คงลี



น.ส.ทัศนวรรณ พารา



น.ส.เนตรนภา ทองเจียว

ฝ่ายการเงิน



น.ส.ประไพพร อ่าพนธ์
หัวหน้าฝ่ายการเงิน



น.ส.อรุณี ศรีอุดม



นายไพรัช ชุ่มเพ็งพัน

ฝ่ายธุรการ



น.ส.ชวัลจิต ดารารัตน์ทวี
หัวหน้าฝ่ายธุรการ



น.ส.ไซติกา คงบัวสอน



น.ส.กนกกุล สุพจน์



นางบังอร ตูย์วัฒนางกูร

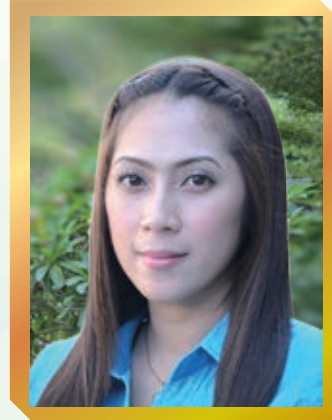

น.ส.ปวีณา ทองดีแท้

ฝ่ายเทคโนโลยีสารสนเทศ



น.ส.สกุลณา รอดสมนาม
หัวหน้าฝ่ายเทคโนโลยีสารสนเทศ



นายพิเชษฐ ไตรบุตรรี่



นายติณณภ เทพหัสติน ณ อยุรยา

ฝ่ายนิติการ



นายเฉลิมพร เทรชฐี
หัวหน้าฝ่ายนิติการ



นายจรรุภูมิ สุจริตกุล

ฝ่ายอาคารสถานที่และยานพาหนะ



นายสมชาย บังเกิด
หัวหน้าฝ่ายอาคารสถานที่และยานพาหนะ



นางสมบัติ จันทร์สุเทพ



น.ส.พิมพ์พิมาศ สายสนธิ



นายวิเชียร ภูมิจันทร์



นายเรืองศักดิ์ สิทธิสังข์



นายศิริ ดัชเนีย

ผู้ประสานงานประจำหน่วย ปี 2555



1.



2.



3.



4.



5.



6.



7.



8.



9.



10.



11.



12.



13.



14.



15.



16.



17.



18.



19.



20.



21.



22.



23.



24.



25.



26.

- | | | | | | | |
|------------------|---------------|------------------------|---------------|------|-------------------|-----------|
| 1. นางอวดลา | เทพหยด | 10. ว่าที่ ร.ต. สมพงษ์ | ทั้งวงศ์เจริญ | ร.น. | 19. นายพงษ์สิทธิ์ | แสงน้อย |
| 2. นางรำไพ | ทองคำ | 11. นายนากร | น้อยคำสิน | | 20. นายชลวุฒิ | พูลสมบัติ |
| 3. นางประคอง | สินธุสำราญ | 12. นายชินทร์ | โกศิยะกุล | | 21. น.ส.ปิยะวรรณ | เชยโชติ |
| 4. นางประนอม | ศิลป์ภาพร | 13. นายชัยนันท์ | พรมนิม | | 22. นายกานต์ | สอนศรี |
| 5. นายกิตติวัฒน์ | การศาสตร์ | 14. น.ส.พรรณพร | ภูวนวัฒน์ | | 23. นายธงชัย | เกาะด่าน |
| 6. นายทศพล | เข็มน้อยใหญ่ | 15. นายอัคเดช | เกษเจริญ | | 24. นายธีรรงค์ | มะลิอ่อน |
| 7. นายอุลเวงค์ | มติมาลิ่งกรณ์ | 16. นายบุญนพ | คำแหง | | 25. นายอุดม | พอดี |
| 8. นายวรา | นิมงาม | 17. นายยงยุทธ์ | เสวกพันธ์ | | 26. นายบัญชา | จารย์ |
| 9. นางสรเสริญ | มัลลิกาภา | 18. นายจารึก | ภักกกิจ | | | |

กราฟแสดงผลดำเนินงาน ตั้งแต่ปี 2551-2555

จำนวนสมาชิก

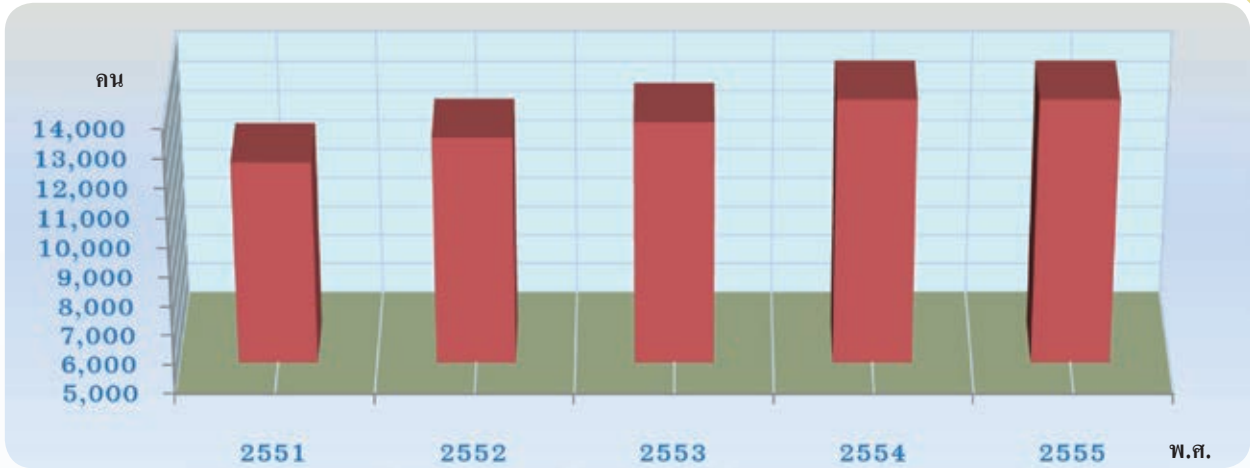

พ.ศ.	2551	2552	2553	2554	2555
จำนวนสมาชิก	11,879	12,717	13,243	14,165	14,544

ทุนสะสมฯ ทุนสำรอง ทุนเรือนหุ้น

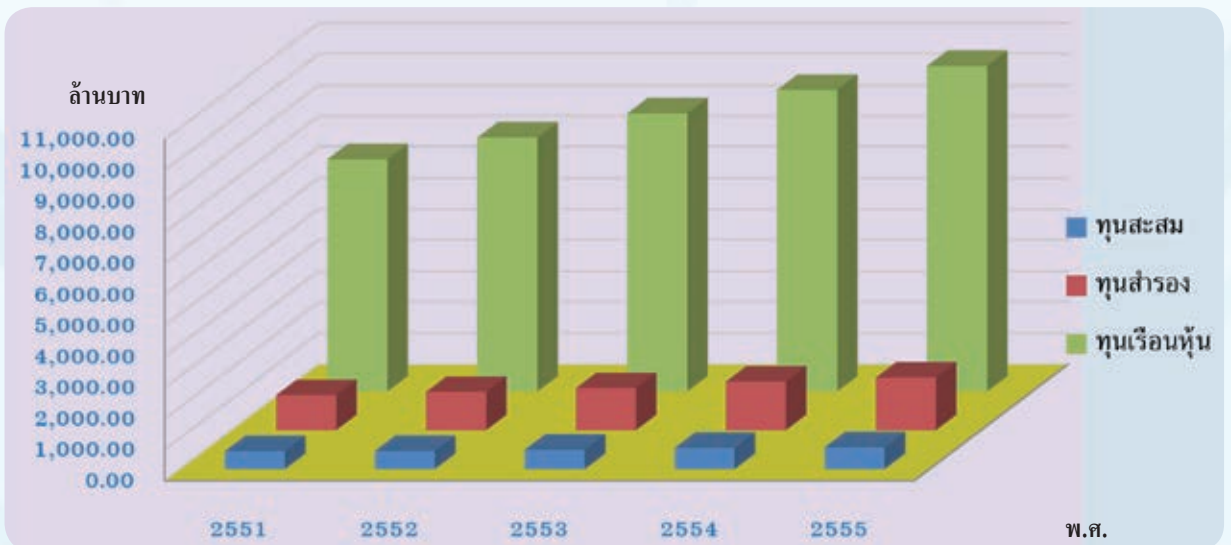

พ.ศ.	2551	2552	2553	2554	2555
ทุนสะสมฯ	573.67	576.43	623.67	675.46	696.83
ทุนสำรอง	1,131.41	1,238.60	1,360.46	1,568.79	1,699.56
ทุนเรือนหุ้น	7,482.16	8,185.18	8,962.52	9,722.75	10,495.51

สินทรัพย์ หนี้สิน ทุนของสหกรณ์

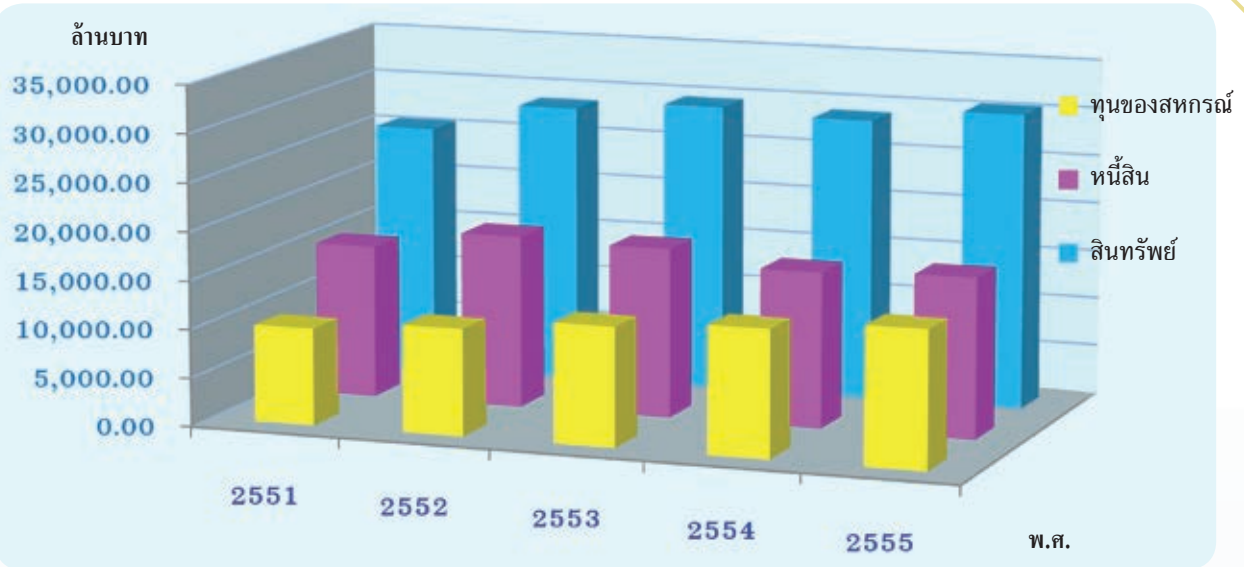

พ.ศ.	2551	2552	2553	2554	2555
สินทรัพย์	25,667.50	28,697.16	29,661.08	29,092.17	30,568.67
หนี้สิน	15,702.17	17,717.98	17,404.91	15,999.40	16,445.99
ทุนของสหกรณ์	9,965.33	10,979.18	12,256.17	13,092.76	14,122.68

เงินให้สมาชิกกู้ ทุนเรือนหุ้น เงินรับฝากรวม

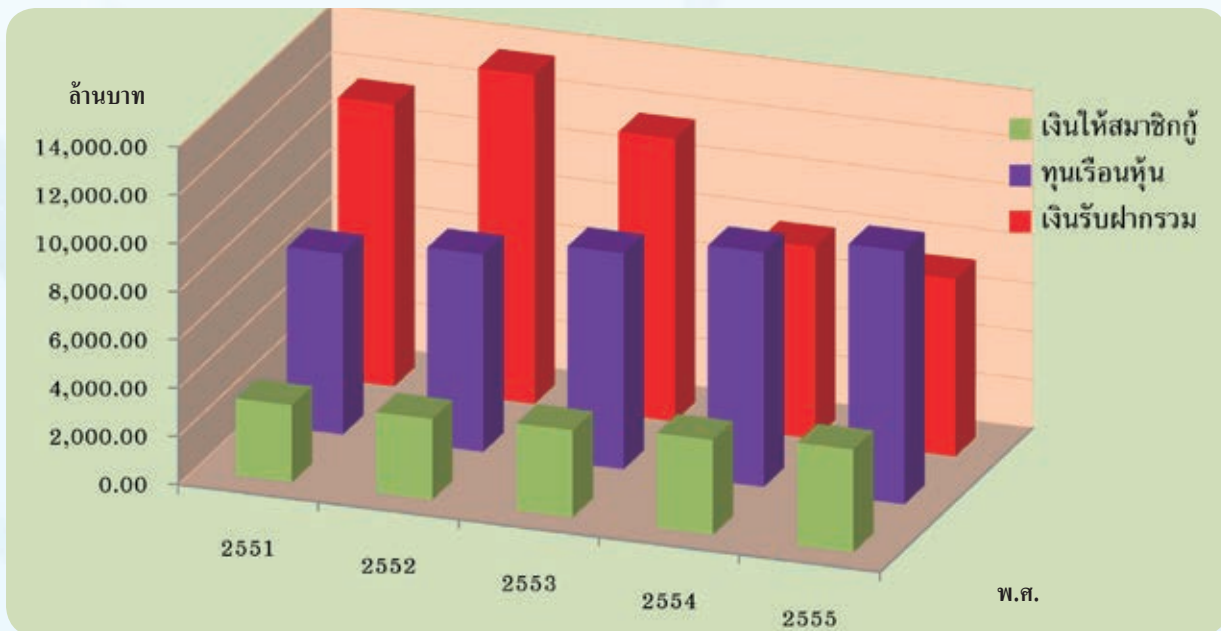

พ.ศ.	2551	2552	2553	2554	2555
ทุนเรือนหุ้น	7,482.16	8,185.18	8,962.52	9,722.75	10,495.51
เงินรับฝากรวม	11,702.50	13,650.30	11,728.88	7,961.60	7,352.77
เงินให้สมาชิกกู้	3,205.04	3,356.24	3,613.63	3,935.90	4,267.42

เงินรับฝากประจำ เงินรับฝากออมทรัพย์ เงินรับฝากรวม

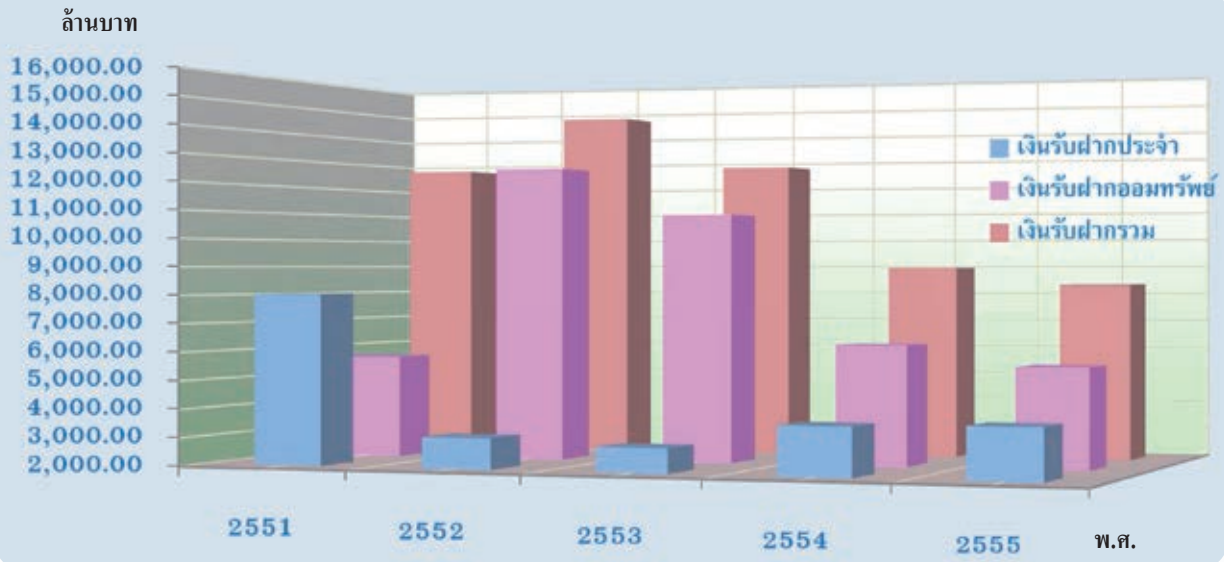

พ.ศ.	2551	2552	2553	2554	2555
เงินรับฝากประจำ	7,037.67	2,093.30	1,871.75	2,716.57	2,808.76
เงินรับฝากออมทรัพย์	4,664.83	11,557.00	9,857.13	5,245.03	4,544.01
เงินรับฝากรวม	11,702.50	13,650.30	11,728.88	7,961.60	7,352.77

รายได้ รายจ่าย กำไรสุทธิ

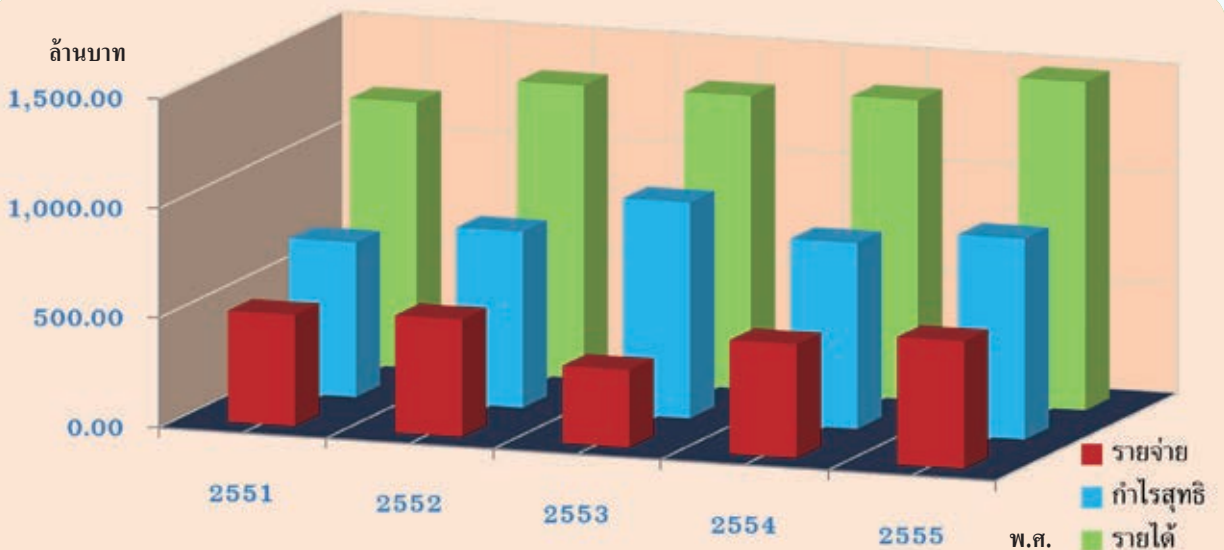

พ.ศ.	2551	2552	2553	2554	2555
รายได้	1,211.51	1,336.22	1,336.61	1,364.99	1,495.77
รายจ่าย	506.73	534.19	352.70	517.83	580.59
กำไรสุทธิ	704.78	802.03	983.91	847.16	915.18

ที่มาของรายได้

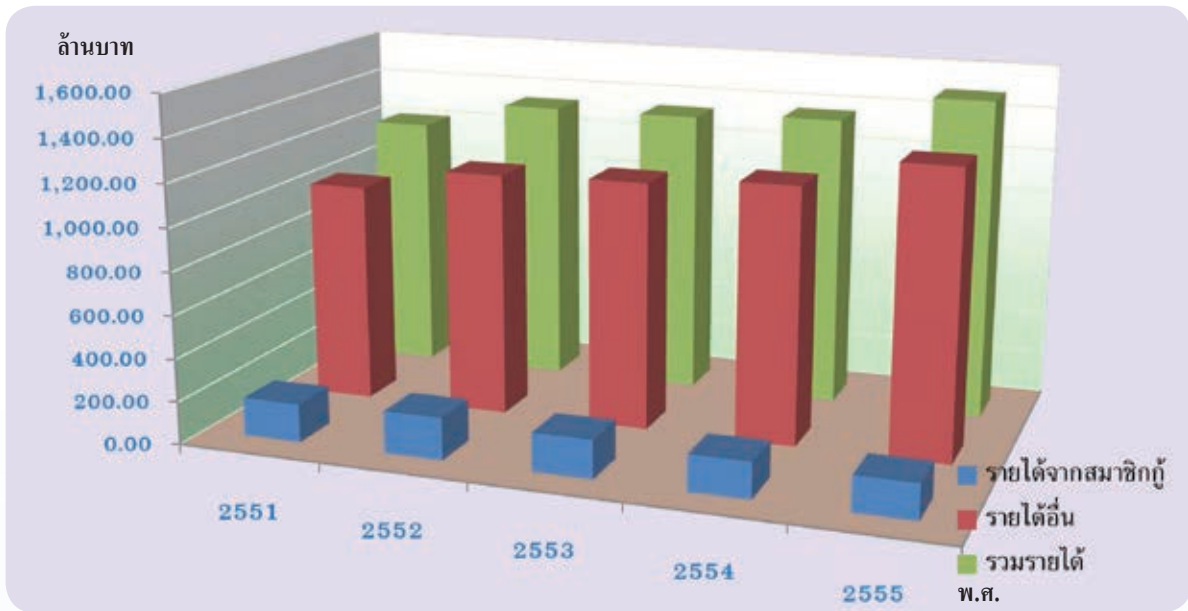

พ.ศ.	2551	2552	2553	2554	2555
รายได้จากสมาชิก	179.31	195.91	179.65	168.52	164.30
รายได้อื่น	1,032.20	1,140.31	1,156.96	1,196.47	1,331.47
รวมรายได้	1,211.51	1,336.22	1,336.61	1,364.99	1,495.77

ที่มาของค่าใช้จ่าย

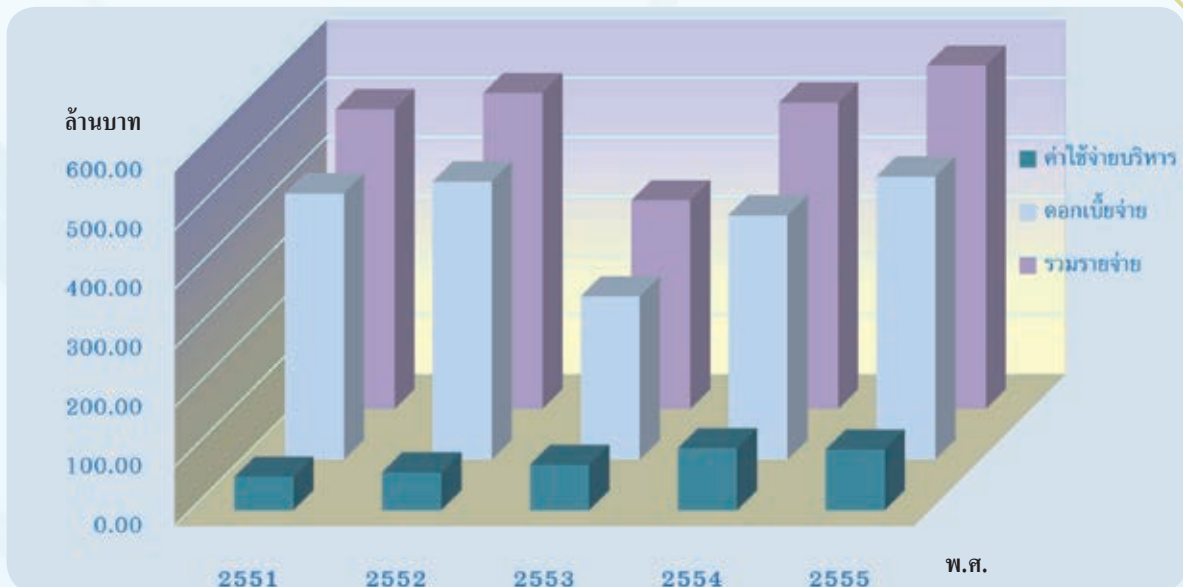

พ.ศ.	2551	2552	2553	2554	2555
ดอกเบี้ยจ่าย	449.93	469.86	275.80	412.80	478.18
ค่าใช้จ่ายบริหาร	56.80	64.33	76.90	105.03	102.41
รวมรายจ่าย	506.73	534.19	352.70	517.83	580.59

รายงานกิจการประจำปี 2555

สหกรณ์ออมทรัพย์จุฬาลงกรณ์มหาวิทยาลัย จำกัด

เรียน สมาชิกทุกท่าน

ปี 2555 มีเหตุการณ์ดีๆ มากมายเกิดแก่สหกรณ์ออมทรัพย์จุฬาฯ ของเรา เป็นปีทองของสหกรณ์ฯ อีกปีหนึ่ง เหตุการณ์ที่สำคัญและนับเป็นเกียรติยศยิ่งใหญ่มากคือ สหกรณ์ออมทรัพย์จุฬาลงกรณ์มหาวิทยาลัย จำกัด ได้รับการคัดเลือกให้ได้รับรางวัลสหกรณ์ดีเด่นแห่งชาติประจำปี 2555 ประเภทสหกรณ์ออมทรัพย์ ได้รับพระราชทานโล่รางวัลจากสมเด็จพระบรมโอรสาธิราชฯ สยามมกุฎราชกุมาร เมื่อวันที่ 9 พฤษภาคม 2555 ในงานพระราชพิธีจรดพระนังคัลแรกนาขวัญ ณ มณฑลพิธีท้องสนามหลวง

สหกรณ์ออมทรัพย์จุฬาลงกรณ์มหาวิทยาลัย จำกัด ได้รับรางวัล “สหกรณ์ดีเด่นแห่งชาติ” มาแล้วสองครั้ง ครั้งหนึ่งเมื่อปี 2520 ได้รับพระราชทานโล่รางวัลจากพระบาทสมเด็จพระเจ้าอยู่หัว ครั้งที่สองเมื่อปี 2542 ได้รับพระราชทานโล่รางวัลจากสมเด็จพระบรมโอรสาธิราชฯ สยามมกุฎราชกุมาร ครั้งนี้นับเป็นการได้รับรางวัลครั้งที่สาม เป็นสหกรณ์ออมทรัพย์แห่งแรกของประเทศไทยที่ได้รับพระราชทานโล่รางวัลนี้ถึงสามครั้ง เป็นการยืนยันถึงฐานะทางเศรษฐกิจและความมั่นคงของสหกรณ์ฯ เป็นการยืนยันถึงแนวนโยบายการดำเนินการของสหกรณ์ฯ ที่ไม่ได้มุ่งเน้นกำไรสูงสุด เป็นการยืนยันถึงความสามารถในการบริหารจัดการของสหกรณ์ฯ ที่มุ่งเน้นให้สมาชิกและครอบครัวสมาชิกมีคุณภาพชีวิตที่ดี สามารถพึ่งพาตนเองและช่วยเหลือซึ่งกันและกัน สหกรณ์ให้บริการและจัดสวัสดิการที่ดีและครอบคลุมในทุกช่วงชีวิตให้แก่สมาชิก ทั้งสมาชิกใหม่ สมาชิกปัจจุบัน และสมาชิกอาวุโส ให้ผลตอบแทนที่เหมาะสมแก่สมาชิกผู้ฝาก และผู้กู้ ขณะเดียวกัน สมาชิกก็ให้ความร่วมมือเอาใจใส่ในการบริหารงานและกิจกรรมต่างๆ ของสหกรณ์ฯ รวมทั้งกิจกรรมที่เป็นสาธารณประโยชน์และกิจกรรมอนุรักษ์ธรรมชาติสิ่งแวดล้อม ความเอื้ออาทรต่อชุมชนและขบวนการสหกรณ์ ฯลฯ ความสำเร็จที่สหกรณ์ฯ ได้รับแสดงให้เห็นถึงความร่วมมือร่วมใจกันของสมาชิก กรรมการ และเจ้าหน้าที่ของสหกรณ์ฯ โดยแท้

องค์การสหประชาชาติ ได้ประกาศให้ปี 2555 เป็นปีสากลแห่งสหกรณ์ (International Year of Cooperatives : IYC) และให้ใช้คำขวัญว่า สหกรณ์สร้างโลกที่ดีกว่า (Cooperative Enterprise Build a Better World) แสดงให้เห็นถึงบทบาทสำคัญของสหกรณ์ในการพัฒนาเศรษฐกิจและสังคม สหกรณ์เป็นเรื่องของผู้ที่ประสบปัญหาทางด้านเศรษฐกิจ เช่น การไม่มีงานทำ การเข้าถึงสถาบันการเงินยาก การเป็นหนี้สิน การไร้ที่อยู่อาศัย ฯลฯ มารวมตัวกันทำกิจกรรมที่พึ่งพาตนเองช่วยเหลือเกื้อกูลกัน สหกรณ์จึงเป็นสถาบันทางเศรษฐกิจที่เน้นทั้งเศรษฐกิจและสังคม มีการทำกิจกรรมร่วมกัน (Co-operation) อย่างมีคุณค่า มีหลักการ และเป็นลักษณะธุรกิจ สหกรณ์เป็นกลไกหนึ่งที่สามารถขับเคลื่อนแก้ไขปัญหาทางเศรษฐกิจและสังคมได้ ทุกประเทศจึงสมควรที่จะรณรงค์เรื่องสหกรณ์อย่างจริงจัง สหกรณ์ใดที่ทำสำเร็จก็เผยแพร่ขยายผลต่อไปเพื่อเป็นรูปแบบให้สหกรณ์อื่นทำตาม เพื่อยกระดับการรับรู้ของสาธารณชนให้มากขึ้นว่าสหกรณ์สามารถช่วยลดระดับความยากจน ส่งเสริมการมีงานทำ และช่วยพัฒนาสังคมอย่างบูรณาการ ด้วยเหตุนี้องค์การสหประชาชาติ จึงได้ประกาศให้ปี 2555 เป็นปีสากลว่าด้วยสหกรณ์ เพื่อรณรงค์ในเรื่องต่างๆ ที่เป็นปัญหาที่ต้องเผชิญร่วมกันดังกล่าวและร่วมมือแก้ไขกันอย่างจริงจัง

ผลการดำเนินงานเปรียบเทียบกับปีก่อน

หน่วย: บาท

รายการ	2555	2554	เพิ่ม (ลด)	ร้อยละ
จำนวนสมาชิก (คน)	14,544	14,165	379	2.68
สินทรัพย์รวม	30,568,674,211.23	29,092,165,831.93	1,476,508,379.30	5.08
ทุนเรือนหุ้น	10,495,508,960.00	9,722,748,400.00	772,760,560.00	7.95
ทุนสำรอง	1,699,556,588.79	1,568,791,578.54	130,765,010.25	8.34
ทุนสะสมตามข้อบังคับฯ	696,825,875.98	675,462,535.99	21,363,339.99	3.16
เงินรับฝากออมทรัพย์	4,544,009,946.94	5,245,026,140.76	-701,016,193.82	-13.37
เงินรับฝากประจำ	2,808,757,770.96	2,716,575,678.99	92,182,091.97	3.39
เงินให้สมาชิกกู้เพิ่มระหว่างปี	2,713,882,800.00	2,579,189,900.00	134,692,900.00	5.22
สมาชิกชำระคืนเงินกู้ระหว่างปี	2,421,070,742.48	2,238,540,659.60	182,530,082.88	8.15
เงินให้สหกรณ์อื่นกู้เพิ่มระหว่างปี	4,864,600,000.00	6,554,850,000.00	-1,690,250,000.00	-25.79
สหกรณ์อื่นชำระคืนเงินกู้ระหว่างปี	4,311,968,758.09	6,003,285,187.92	-1,691,316,429.83	-28.17
ลูกหนี้เงินกู้-สมาชิก คงเหลือ	4,267,422,341.99	3,974,610,284.47	292,812,057.52	7.37
ลูกหนี้เงินกู้-สหกรณ์อื่น คงเหลือ	7,146,396,873.20	6,593,765,631.29	552,631,241.91	8.38
เงินลงทุน	15,754,354,748.49	18,268,909,747.37	-2,514,554,998.88	-13.76
ทุนของสหกรณ์	14,122,682,891.29	13,092,762,135.11	1,029,920,756.18	7.87
กำไรสุทธิประจำปี	915,182,971.87	847,159,318.26	68,023,653.61	8.03

สมาชิกภาพ

สมาชิก

จำนวนสมาชิกเมื่อวันที่ 1 มกราคม 2555	11,008	ราย
<u>บวก</u> รับเพิ่มระหว่างปี	519	ราย
คืนสมาชิกภาพ	3	ราย
รวมเป็นจำนวนสมาชิก	11,530	ราย
<u>หัก</u> ผู้ที่พ้นสมาชิกภาพตามข้อบังคับฯ	<u>353</u>	ราย
คงเหลือจำนวนสมาชิก ณ วันที่ 31 ธันวาคม 2555	<u>11,177</u>	ราย

สมาชิกสมทบ

สมาชิกสมทบกิตติมศักดิ์	1	พระองค์
สมเด็จพระเทพรัตนราชสุดาฯ สยามบรมราชกุมารี		
จำนวนสมาชิกสมทบยกมา ณ วันที่ 1 มกราคม 2555	3,156	ราย
บวก รับเพิ่มระหว่างปี	<u>309</u>	ราย
รวมเป็นจำนวนสมาชิกสมทบ	3,465	ราย
หัก ผู้ที่พ้นสมาชิกภาพตามข้อบังคับฯ	<u>99</u>	ราย
รวมจำนวนสมาชิกสมทบ ณ วันที่ 31 ธันวาคม 2555	<u>3,366</u>	ราย
รวมจำนวนสมาชิกทั้งหมด ณ วันที่ 31 ธันวาคม 2555	14,544	ราย

ทุนเรือนหุ้น

ยอดยกมาวันที่ 1 มกราคม 2555	9,722,748,400	บาท
บวก สมาชิกเพิ่มหุ้นระหว่างปี	823,872,940	บาท
หัก สมาชิกที่ลาออก/เสียชีวิต ฯลฯ ถอนหุ้นคืนระหว่างปี	<u>51,112,380</u>	บาท
ทุนเรือนหุ้น ณ วันที่ 31 ธันวาคม 2555	<u>10,495,508,960</u>	บาท

เงินรับฝากและตัวสัญญาใช้เงิน

เงินฝากออมทรัพย์ของสหกรณ์ฯ เป็นเงินฝากที่สมาชิกสามารถฝากถอนได้ตลอดเวลา ดอกเบี้ยคำนวณให้เป็นรายวันตามยอดเงินฝากคงเหลือสิ้นวันและไม่ต้องเสียภาษี เงินฝากประจำจะต้องเสียภาษีดอกเบี้ยเช่นเดียวกับเงินฝากประจำของสถาบันการเงินทั่วไป เงินฝากประจำและเงินฝากออมทรัพย์นี้สหกรณ์ฯ รับฝากจากสมาชิกเท่านั้น ตัวสัญญาใช้เงินเป็นตราสารการเงินอย่างหนึ่งที่บุคคลหรือนิติบุคคลที่ไม่เป็นสมาชิกสหกรณ์ออมทรัพย์จุฬาฯ สามารถฝากหรือลงทุนได้ แต่ปัจจุบันสหกรณ์ออมทรัพย์จุฬาฯ เปิดรับฝากเฉพาะจากสมาชิกและหน่วยงานต่างๆ ภายในมหาวิทยาลัย(เท่านั้น)

	เงินฝากออมทรัพย์ (บาท)	เงินฝากประจำ (บาท)	ตัวสัญญาใช้เงิน (บาท)
ยอดยกมาวันที่ 1 มกราคม 2555	5,245,026,140.76	2,716,575,678.99	1,274,761,915.07
บวก เงินฝากเพิ่มระหว่างปี	12,239,549,629.01	2,755,648,831.18	1,472,110,943.91
หัก สมาชิกถอนเงินฝาก ระหว่างปี	12,940,565,822.83	2,663,466,739.21	1,246,761,915.07
เงินฝาก ณ วันที่ 31 ธันวาคม 2555	4,544,009,946.94	2,808,757,770.96	1,500,110,943.91

เงินให้กู้แก่สมาชิก

ในการประชุมใหญ่สามัญประจำปี 2552 ที่ประชุมใหญ่ได้มีมติให้ความเห็นชอบให้สหกรณ์ดำเนินการตามแผนดำเนินการ “ลดดอกเบี้ยเงินกู้ ลดเงินเฉลี่ยคืน ปี 2553 – 2555” โดยมีรายละเอียดคือ

วันที่ 1 มีนาคม 2553 ลดอัตราดอกเบี้ยเงินกู้เหลือ 5.00% เฉลี่ยคืน 40%

วันที่ 1 มกราคม 2554 ลดอัตราดอกเบี้ยเงินกู้เหลือ 4.50% เฉลี่ยคืน 33%

วันที่ 1 มกราคม 2555 ลดอัตราดอกเบี้ยเงินกู้เหลือ 4.00% เฉลี่ยคืน 25%

ในข้อเท็จจริงสองปีที่ผ่านมา สหกรณ์ฯ ลดดอกเบี้ยเงินกู้ลงตามแผนดำเนินการที่ได้รับอนุมัติจากที่ประชุมใหญ่ แต่ที่ประชุมใหญ่จัดสรรเงินเฉลี่ยคืนไม่เป็นไปตามแผนฯ คือปี 2553 จัดสรรเป็นเงินเฉลี่ยคืน 50% (จากข้อตกลง 40%) ปี 2554 จัดสรรเป็นเงินเฉลี่ยคืน 35.98% (จากข้อตกลง 33%)

	เงินกู้ฉุกเฉิน (บาท)	จำนวน สัญญา	เงินกู้สามัญ (บาท)	จำนวน สัญญา	เงินกู้พิเศษ (บาท)	จำนวน สัญญา
ยอดยกมาวันที่ 1 มกราคม 2555	19,504,089.21	8,276	827,030,680.60	5,344	3,128,075,514.66	852
บวก ให้กู้ระหว่างปี	54,677,000.11		1,014,853,600.00		1,644,352,200.00	
หัก สมาชิกชำระคืนระหว่างปี	58,730,740.00		1,003,427,697.87		1,358,912,304.61	
คงเหลือ ณ วันที่ 31 ธันวาคม 2555	15,450,349.21	6,872	838,456,582.73	6,674	3,413,515,410.05	1,065

เงินให้กู้และเงินนำไปฝากสหกรณ์อื่น

สภาพคล่องคงเหลือของสหกรณ์ฯ หลังจากให้สมาชิกกู้ยืมแล้ว ส่วนหนึ่งสหกรณ์ฯ ได้นำไปลงทุนในตลาดตราสารหนี้เพื่อให้เกิดดอกผลออกงายนำมาจัดสรรเป็นสวัสดิการต่างๆ ให้แก่สมาชิก สภาพคล่องอีกส่วนหนึ่งสหกรณ์ฯ ได้นำไปแบ่งปันให้เพื่อนสหกรณ์ต่างๆ ได้กู้ยืมหรือนำไปฝากเพื่อช่วยเสริมสภาพคล่อง โดยพิจารณาสถานะการเงินและความมั่นคงของสหกรณ์นั้นๆ เป็นหลัก กรณีเป็นสหกรณ์ประเภทอื่นที่มีใช้สหกรณ์ออมทรัพย์จะต้องมีหลักทรัพย์มาจํานองเป็นประกันด้วย ยอดเงินให้กู้และเงินนำไปฝากสหกรณ์ต่างๆ คงเหลือ ณ วันที่ 31 ธันวาคม 2555 มีดังนี้

ยอดยกมาวันที่ 1 มกราคม 2555	จำนวน 74 สัญญา เป็นเงิน	6,593,765,631.29
บวก ให้กู้เพิ่มระหว่างปี	จำนวน 34 สัญญา เป็นเงิน	4,864,600,000.00
หัก รับชำระหนี้คืนระหว่างปี	จำนวน 50 สัญญา เป็นเงิน	4,311,968,758.09
เงินให้สหกรณ์อื่นกู้ ณ วันที่ 31 ธันวาคม 2555	จำนวน 58 สัญญา เป็นเงิน	7,146,396,873.20
เงินนำไปฝากสหกรณ์อื่น ณ วันที่ 31 ธันวาคม 2555	จำนวน 11 สหกรณ์ เป็นเงิน	1,303,650,100.00

รายงานผลการติดตามเร่งรัดหนี้สินของสหกรณ์

สมาชิกที่ออกจากสหกรณ์ฯ และยังมีหนี้สินค้างชำระ สหกรณ์ฯ ได้ดำเนินการติดตามและเร่งรัดหนี้สินอย่างต่อเนื่องมาโดยตลอด ในปี 2555 สหกรณ์ฯ ได้ดำเนินการติดตามและเร่งรัดหนี้สิน ประเภทเงินกู้สามัญและประเภทเงินกู้พิเศษ ได้ทั้งสิ้นจำนวน 65 ราย เป็นเงินทั้งสิ้น 14,889,705.88 บาท อย่างไรก็ตาม ยังคงมีหนี้สินของสมาชิกค้างชำระคงเหลืออยู่ ซึ่งสหกรณ์ฯ ได้ดำเนินการจัดชั้นคุณภาพหนี้และตั้งค่าเผื่อหนี้สงสัยจะสูญเต็มจำนวน ตามระเบียบที่กรมตรวจบัญชีสหกรณ์กำหนด โดยเริ่มตั้งแต่ปี พ.ศ. 2542 เป็นต้นมา

ณ วันที่ 31 ธันวาคม 2555 สหกรณ์ฯ มีลูกหนี้ที่ไม่ก่อให้เกิดรายได้ ประเภทเงินกู้สามัญ และประเภทเงินกู้พิเศษ จำนวน 191 ราย เป็นเงินจำนวนเงิน 62,919,704.87 บาท แยกรายละเอียดได้ดังนี้

1. ลูกหนี้จัดชั้นปกติ	จำนวน 82 ราย เป็นเงิน	19,596,308.00 บาท
2. ลูกหนี้จัดชั้นต่ำกว่ามาตรฐาน	จำนวน 11 ราย เป็นเงิน	2,518,588.94 บาท
3. ลูกหนี้จัดชั้นสงสัย	จำนวน 5 ราย เป็นเงิน	1,753,827.40 บาท
4. ลูกหนี้จัดชั้นสงสัยจะสูญ	จำนวน 1 ราย เป็นเงิน	744,822.22 บาท
5. ลูกหนี้ชั้นสูญ	จำนวน 92 ราย เป็นเงิน	38,306,158.31 บาท
รวม	191 ราย เป็นเงิน	62,919,704.87 บาท

การใช้ทุนสาธารณประโยชน์

ในปี 2555 สหกรณ์ออมทรัพย์จุฬาฯ ได้จ่ายเงินทุนสาธารณประโยชน์ เพื่อประโยชน์ของสมาชิกและประโยชน์แก่สาธารณะ มีรายละเอียดดังนี้

ที่	รายการ	จำนวนเงิน (บาท)
1.	มูลนิธิฯ ถวายเงิน	
	- มูลนิธิฯ ถวายเงินแด่สมเด็จพระเทพรัตนราชสุดาฯ สยามบรมราชกุมารี โดยเสด็จพระราชกุศลตามพระราชอัธยาศัย เนื่องในโอกาสครบรอบ 95 ปี แห่งการสถาปนา จุฬาลงกรณ์มหาวิทยาลัย	100,000.00
	รวม	100,000.00

ที่	รายการ	จำนวนเงิน (บาท)
2.	เพื่อสมาชิก และประชาคมชาวจุฬาฯ	
	- สนับสนุนโครงการอุทยานจามจุรีศรีจุฬาฯ เพื่อการเรียนรู้ที่เป็นสุข ซึ่งครอบคลุมการพัฒนาสุขภาพและคุณภาพของชาวจุฬาฯ ให้มีความเข้มแข็งทั้งร่างกายและจิตใจ	200,000.00
	- จัดสัมมนาสมาชิกเพื่อการปฏิบัติธรรม ณ ศูนย์ปฏิบัติธรรม วัดมกุฏกษัตริยาราม ต.โป่งตาลอง อ.ปากช่อง จ.นครราชสีมา	193,673.00
	- จัดอบรมการใช้ภาษาอังกฤษแก่กรรมการและเจ้าหน้าที่สหกรณ์ออมทรัพย์จุฬาฯ	120,000.00
	- สนับสนุนการจัดงานจุฬาวิชาการ 55	100,000.00
	- สนับสนุนเครื่องพิมพ์เลเซอร์ให้กับสำนักบริหารทรัพยากรมนุษย์ จุฬาลงกรณ์มหาวิทยาลัย จำนวน 1 เครื่อง	62,060.00
	- สนับสนุนสมาคมนิสิตเก่าจุฬาลงกรณ์มหาวิทยาลัย โดยการเป็นเจ้าภาพจัดชุมนุมอาหารในงานคืนเฝ้าชาวจุฬาฯ	10,000.00
	- สนับสนุนถ้วยรางวัลการแข่งขันฟุตบอล 7 คน ศูนย์กีฬาแห่งจุฬาลงกรณ์มหาวิทยาลัย ครั้งที่ 1	8,000.00
	- สนับสนุนชมรมแบดมินตันจุฬาลงกรณ์มหาวิทยาลัย จัดการแข่งขันแบดมินตันชิงแชมป์ เพื่อเป็นการหาทุนการศึกษาให้กับนิสิตที่ขาดทุน	7,000.00
	- สนับสนุนเครื่องทำน้ำเย็น 2 ชุด แก่คณะอักษรศาสตร์	38,306.00
	- จัดพงหวรีดเคาเรพศพสมาชิก จำนวน 26 ราย	19,600.00
	รวม	758,639.00
3.	เป็นเจ้าภาพ และร่วมเป็นเจ้าภาพทอดกฐิน ทอดผ้าป่า	
	- ร่วมเป็นเจ้าภาพถวายผ้าพระกฐินพระราชทานกับสหกรณ์ออมทรัพย์มหาวิทยาลัยเกษตรศาสตร์ จำกัด ณ วัดอู่ตะเภา อ.เมือง จ.นครนายก	1,500.00
	- ร่วมเป็นเจ้าภาพถวายผ้าพระกฐินพระราชทานกับสหกรณ์ออมทรัพย์มหาวิทยาลัยธรรมศาสตร์ จำกัด ณ วัดจองคำ อ.เมือง จ.แม่ฮ่องสอน	1,000.00

ที่-	รายการ	จำนวนเงิน (บาท)
	- ร่วมทำบุญกับจุฬาลงกรณ์มหาวิทยาลัย เพื่อถวายผ้าพระกฐินพระราชทาน ณ วัดสมุหประดิษฐาราม จ.สระบุรี	30,000.00
	- ร่วมทำบุญกับกรมตรวจบัญชีสหกรณ์ เพื่อถวายผ้าพระกฐินพระราชทาน ณ วัดนรนาถสุนทริการาม แขวงวัดสามพระยา เขตพระนคร กรุงเทพมหานคร	5,000.00
	- ร่วมทำบุญกับกรมส่งเสริมสหกรณ์ เพื่อถวายผ้าพระกฐินพระราชทาน ณ วัดมหาวนาราม อ.เมือง จ.อุบลราชธานี	5,000.00
	- ร่วมทำบุญกับสำนักงานป้องกันและปราบปรามการฟอกเงิน เพื่อถวายผ้าพระกฐินพระราชทาน ณ วัดมหาพฤฒาราม แขวงมหาพฤฒาราม เขตบางรัก กรุงเทพมหานคร	1,000.00
	- ร่วมเป็นเจ้าภาพทอดกฐินสามัคคีกับสหกรณ์ออมทรัพย์สาธารณสุขจังหวัดมุกดาหาร จำกัด ณ วัดบ้านกกตม อ.ดงหลวง จ.มุกดาหาร	2,000.00
	- ร่วมเป็นเจ้าภาพทอดกฐินสามัคคีกับสหกรณ์ออมทรัพย์ครูสุรินทร์ จำกัด ณ วัดป่ากุดขาคีม อ.รัตนบุรี จ.สุรินทร์	2,000.00
	- ร่วมเป็นเจ้าภาพทอดกฐินสามัคคีกับสหกรณ์ออมทรัพย์ครูนครราชสีมา จำกัด ณ วัดบ้านศรีอ (วัดใหม่บูรพา) อ.แก้งสนามนาง จ.นครราชสีมา	2,000.00
	- ร่วมเป็นเจ้าภาพทอดกฐินสามัคคีกับชุมนุมสหกรณ์ออมทรัพย์แห่งประเทศไทย จำกัด ณ วัดดาวเรือง อ.เมือง จ.ปทุมธานี	1,500.00
	- ร่วมเป็นเจ้าภาพทอดกฐินสามัคคีกับสหกรณ์ออมทรัพย์พนักงานธนาคารออมสิน จำกัด จำนวน 4 วัด	1,000.00
	- ร่วมเป็นเจ้าภาพทอดกฐินสามัคคีกับบริษัทหลักทรัพย์จัดการกองทุน เอ็มเอฟซี จำกัด (มหาชน) ณ วัดบางภาษี อ.บางเลน จ.นครปฐม	1,000.00
	- ร่วมเป็นเจ้าภาพทอดกฐินสามัคคีกับสหกรณ์ออมทรัพย์กรมทหารราบที่ 3 จำกัด ณ วัดถ้ำมะเกลือ อ.วาริชภูมิ จ.สกลนคร	1,000.00
	- ร่วมเป็นเจ้าภาพทอดกฐินสามัคคีกับสหกรณ์ออมทรัพย์มหาวิทยาลัยอุบลราชธานี จำกัด ณ วัดบ้านคำแย อ.เมือง จ.อุบลราชธานี	1,000.00
	- ร่วมเป็นเจ้าภาพทอดกฐินสามัคคีกับสหกรณ์ออมทรัพย์ครูเลย จำกัด ณ วัดภูมวนาราม อ.วังสะพุง จ.เลย	1,000.00
	- ร่วมทำบุญมหาจุฬาลงกรณ 40 ปี กับสหกรณ์ออมทรัพย์โรงพยาบาลราชวิถี จำกัด ฉลองพุทธชยันตี 2,600 ปี	1,000.00

ที่	รายการ	จำนวนเงิน (บาท)
	- ร่วมทำบุญทอดกฐินสหกรณ์สามัคคี ครั้งที่ 27 กับสันนิบาตสหกรณ์แห่งประเทศไทย ณ วัดโพธิ์ศรี อ.สอยดาว จ.จันทบุรี	3,000.00
	- ร่วมทำบุญกับสหกรณ์ออมทรัพย์โรงพยาบาลราชวิถี จำกัด เพื่อสมทบกองทุนกฐินสามัคคีสหกรณ์	1,000.00
	- ร่วมเป็นเจ้าภาพทอดผ้าป่ามหากุศลกับสหกรณ์ออมทรัพย์มหาวิทยาลัยมหิดล จำกัด เพื่อสมทบทุนในการก่อสร้างศาลาปฏิบัติธรรม ณ วัดป่าพุทธสติปัญฐานธรรมญาณสัมปັນ โนน ต.ศาลายา อ.พุทธมณฑล จ.นครปฐม	1,000.00
	- ร่วมเป็นเจ้าภาพทอดผ้าป่าสามัคคีกับสหกรณ์ออมทรัพย์มหาวิทยาลัยขอนแก่น จำกัด เพื่อหาทุนทรัพย์เป็นค่าใช้จ่ายในการปฏิสังขรณ์วัดป่าญาณะสัมมานุสรณ์ ต.กุศไท อ.กุศบาก จ.สกลนคร	1,500.00
	- ร่วมเป็นเจ้าภาพทอดผ้าป่าสามัคคีกับสหกรณ์ออมทรัพย์วิชัยพยาบาล จำกัด เพื่อสมทบทุนช่วยเหลือผู้ติดเชื้อเอชไอวี ณ วัดพระบาทน้ำพุ ต.เขาสามยอด อ.เมือง จ.ลพบุรี	1,500.00
	- ร่วมเป็นเจ้าภาพทอดผ้าป่าสามัคคีกับสหกรณ์ออมทรัพย์ข้าราชการกระทรวงศึกษาธิการ จำกัด ณ วัดแสงธรรมวังเขาเขียว อ.วังน้ำเขียว จ.นครราชสีมา	1,500.00
	- ร่วมเป็นเจ้าภาพทอดผ้าป่าสามัคคีกับสหกรณ์ออมทรัพย์สาธารณสุขจังหวัดกระบี่ จำกัด เพื่อหารายได้สมทบทุนก่อสร้างอาคาร 140 ปี โรงพยาบาลกระบี่ และจัดซื้อครุภัณฑ์ทางการแพทย์	1,000.00
	- ร่วมเป็นเจ้าภาพทอดผ้าป่าสามัคคีกับสหกรณ์ออมทรัพย์มหาวิทยาลัยศรีนครินทรวิโรฒ จำกัด ณ วัดกลางเม็กดำ อ.พยัคฆภูมิพิสัย จ.มหาสารคาม	1,000.00
	- ร่วมเป็นเจ้าภาพบรรพชาอุปสมบทหมู่ชาวเขา สร้างพระพุทธรูป และร่วมเป็นเจ้าภาพทอดผ้าป่าสามัคคีอาศรมพระธรรมจาริกที่ผ่านการบรรพชาและอุปสมบทจากโครงการพระธรรมจาริกบนพื้นที่สูง จำนวน 199 อาศรม กับมูลนิธิเผยแผ่พระพุทธศาสนาแก่ชนถิ่นทุรกันดาร	52,000.00
	รวม	120,500.00
4.	ส่งเสริม สนับสนุนขบวนการสหกรณ์	
	- จัดสัมมนาให้ความรู้แก่กรรมการ เจ้าหน้าที่ และผู้ประสานงาน เรื่อง “การปฏิบัติตามกฎหมายเกี่ยวกับการป้องกันและปราบปรามการฟอกเงิน” ณ ห้องประชุมศุภชัย วาณิชวัฒนา	22,350.00
	- สนับสนุนชมรมเจ้าหน้าที่สหกรณ์ออมทรัพย์ภาคกลางและภาคตะวันออกเฉียงเหนือในการจัดสัมมนาและประชุมใหญ่สามัญประจำปี 2555 ณ มหาวิทยาลัยบูรพา วิทยาเขตสระแก้ว อ.วัฒนานคร จ.สระแก้ว	10,000.00

ที่	รายการ	จำนวนเงิน (บาท)
	- สนับสนุนชมรมเจ้าหน้าที่สหกรณ์ออมทรัพย์ภาคตะวันออกเฉียงเหนือในการจัดสัมมนาและประชุมใหญ่สามัญประจำปี 2555 ณ เคียงทะเลรีสอร์ท จ.ระยอง	10,000.00
	- สนับสนุนชมรมผู้จัดการสหกรณ์ออมทรัพย์แห่งประเทศไทย ในการจัดสัมมนาทางวิชาการและประชุมใหญ่ประจำปี 2555 ณ โรงแรมเดอะชาวัน เมืองพัทยา จ.ชลบุรี	10,000.00
	- สนับสนุนนิสิตโครงการหลักสูตรศิลปศาสตรมหาบัณฑิต สาขาวิชาเศรษฐศาสตร์สหกรณ์ (ภาคพิเศษ) รุ่นที่ 9 มหาวิทยาลัยเกษตรศาสตร์ จัดงานเสวนาทางวิชาการเรื่อง “ก้าวสำคัญของสหกรณ์สู่ AEC : สิ่งท้าทายที่ต้องพิสูจน์” ณ ห้องประชุมอาคารสารนิเทศ 50 ปี มหาวิทยาลัยเกษตรศาสตร์	5,000.00
	- สนับสนุนการจัดอบรมสัมมนาของเครือข่ายกลุ่มสหกรณ์ออมทรัพย์เขตคูสิต	5,000.00
	- สนับสนุนชมรมสหกรณ์ออมทรัพย์ในจังหวัดสุราษฎร์ธานีและชมรมสหกรณ์ออมทรัพย์ตำรวจภาคใต้ ในการจัดสัมมนาทางวิชาการ	2,000.00
	- ร่วมบริจาคเงินกับสหกรณ์ออมทรัพย์โรงพยาบาลราชวิถี จำกัด ในโอกาสครบรอบ 40 ปี เพื่อสมทบเป็นทุนสวัสดิการมอบให้สหกรณ์ออมทรัพย์โรงพยาบาลใน 3 จังหวัดชายแดนภาคใต้	2,000.00
	- สนับสนุนสหกรณ์การเกษตรควนเนียง จำกัด ในการจัดทำหนังสือเนื่องในโอกาสครบรอบ 25 ปี	1,000.00
	- สนับสนุนการจัดอบรมสัมมนากลุ่มสหกรณ์ออมทรัพย์จังหวัดสระบุรี และพื้นที่ใกล้เคียง ณ ศูนย์กีฬาสิริสปอร์ต ไฮเทล แอนด์ สปา ต.ท่าคล้อ อ.แก่งคอย จ.สระบุรี	1,000.00
	รวม	68,350.00
5.	สาธารณกุศล	
	- สนับสนุนงบประมาณจัดสร้างศูนย์พัฒนาเด็กเล็ก โรงเรียนบ้านห้วยศาลา อ.แม่เมาะ จ.เชียงใหม่ ในเขตพื้นที่ศูนย์พัฒนาโครงการหลวงหมอกจ๋าม	400,000.00
	- สนับสนุนงบประมาณจัดสร้างศูนย์พัฒนาเด็กเล็กบ้านแม่จร อ.จอมทอง จ.เชียงใหม่ ในเขตพื้นที่ศูนย์พัฒนาโครงการหลวงขุนแปะ	351,234.00
	- ร่วมบริจาคเงินสมทบทุนมูลนิธิอานันทมหิดล ในงาน “วันทีระลึกทรงคนตรี”	100,000.00

ท.	รายการ	จำนวนเงิน (บาท)
-	บริจาคเงินจัดซื้อ “เข็มวันอาณันทมหิดล” พ.ศ. 2555 ของคณะแพทยศาสตร์ จุฬาลงกรณ์มหาวิทยาลัย เพื่อสมทบมูลนิธิอาณันทมหิดล ช่วยเหลือพระภิกษุสงฆ์อาพาธ ผู้ป่วยยากไร้สมทบมูลนิธิสงเคราะห์ สภากาชาดไทย ช่วยเหลือฟื้นฟูผู้ประสบพิบัติภัยจากเหตุน้ำท่วม	50,000.00
-	ร่วมบริจาคเงินกับกรมตรวจบัญชีสหกรณ์ ในโครงการ “จูงมือน้องน้อยบนดอยสูง” เพื่อสนับสนุนค่าใช้จ่ายของนิสิต นักศึกษาที่มีจิตอาสา ร่วมกัน “ทำความดีบนดอยสูง”	50,000.00
-	ร่วมกับสมาคมสถาบันศาสตราจารย์ ดร.บุญรอด บิณฑสันต์ สนับสนุนการแข่งขันกอล์ฟการกุศล ซึ่งด้วยพระราชทานสมเด็จพระเทพรัตนราชสุดาฯ สยามบรมราชกุมารี	50,000.00
-	ร่วมบริจาคเงินกับจุฬาลงกรณ์มหาวิทยาลัย เพื่อจัดกิจกรรมบำเพ็ญสาธารณกุศลจัดเลี้ยงอาหารกลางวัน ณ สถานสงเคราะห์เด็กอ่อนรังสิต	20,000.00
-	ร่วมบริจาครองเท้านักเรียน และถุงเท้าให้กับนักเรียน โรงเรียนสมาคมพยาบาลไทย หมู่ 1 ต.นาไร่หลวง อ.สองแคว จ.น่าน	15,000.00
-	สนับสนุนทุนอาหารกลางวันให้กับนักเรียน โรงเรียนตำรวจตระเวนชายแดนบ้านต้นมะม่วง ต.วังกระแจะ อ.ไทรโยค จ.กาญจนบุรี	10,000.00
-	สนับสนุนทุนอาหารกลางวันให้กับนักเรียน โรงเรียนวัดวังแก้วเวการาม ต.หนองลู อ.สังขละบุรี จ.กาญจนบุรี	10,000.00
-	ร่วมบริจาคเงินกับสำนักงานสหกรณ์จังหวัดแม่ฮ่องสอน โครงการสหกรณ์รวมน้ำใจ ด้านภัยหนาวเพื่อผู้ยากไร้ในถิ่นทุรกันดาร	10,000.00
-	ร่วมบริจาคเงิน โดยเสด็จพระราชกุศล กับมูลนิธิราชประชาสมาสัย เพื่อช่วยเหลือผู้ยากไร้ ค้อยโอกาสในชุมชนและผู้ได้รับผลกระทบจากโรคเรื้อน โรคเอดส์	10,000.00
-	ร่วมบริจาคเงินกับสหกรณ์ออมทรัพย์มหาวิทยาลัยธรรมศาสตร์ จำกัด เพื่อบริจาคให้กับโรงเรียน บ้านน้ำซับ อ.วังน้ำเขียว จ.นครราชสีมา	10,000.00
-	สนับสนุนซื้อปากกาเครื่องหมายกาชาดของสภากาชาดไทยโดย เพื่อหารายได้ โดยเสด็จพระราชกุศลบำรุงสภากาชาดไทย	2,000.00
-	ร่วมบริจาคเงินกับสหกรณ์ออมทรัพย์บริษัทวิทยุการบินแห่งประเทศไทย จำกัด เพื่อสมทบทุนการศึกษาโรงเรียนบ้านมาบเหียง อ.ศรีมหาโพธิ์ จ.ปราจีนบุรี	1,500.00

ที่	รายการ	จำนวนเงิน (บาท)
	- ร่วมบริจาคเงินกับสหกรณ์ออมทรัพย์สหภาพแรงงานไทยอคริลิกไฟเบอร์ จำกัด เพื่อส่งเสริมการศึกษาโรงเรียนวัดแพะ โศก อ.เฉลิมพระเกียรติ จ.สระบุรี	1,500.00
	- ร่วมบริจาคเงินกับสหกรณ์ออมทรัพย์สาธารณสุขุณราชิวาส จำกัด เพื่อสมทบทุนสร้างรูปจำลองและอาศรมบรมครูแพทย์ชีวกโกมารภัจจ์	1,500.00
	- ร่วมบริจาคเงินกับสหกรณ์ออมทรัพย์การสื่อสารแห่งประเทศไทย จำกัด เพื่อบูรณะมัสยิดยามีอตุลมุสนิยะห์ บ้านบาโจย อ.เมือง จ.ยะลา	1,500.00
	- ร่วมบริจาคเงินกับสหกรณ์ออมทรัพย์สหภาพแรงงานรัฐวิสาหกิจการไฟฟ้านครหลวง จำกัด เพื่อสร้างอาคารเรียนหลังใหม่ โรงเรียนสหภาพแรงงานการไฟฟ้านครหลวง อ.นครไทย จ.พิษณุโลก	1,500.00
	รวม	1,095,734.00
	รวมทั้งสิ้น	2,143,223.00

ทุนอุดหนุนการศึกษาบุตร

ในปี 2555 สหกรณ์ฯ ได้จ่ายทุนอุดหนุนการศึกษาบุตรให้แก่สมาชิก ดังนี้

ที่	ประเภท	จำนวน (ราย)	จำนวนเงิน (บาท)
1.	ทุนเรียนดี	724	1,858,600.00
2.	ทุนส่งเสริมการศึกษา	1,105	4,199,000.00
	รวม	1,829	6,057,600.00

ทุนสวัสดิการสมาชิก

ในปี 2555 สหกรณ์ฯ ได้จ่ายเงินสวัสดิการต่าง ๆ ให้แก่สมาชิก มีรายละเอียด ดังนี้

ที่	ประเภท	จำนวน (ราย)	จำนวนเงิน (บาท)
การใช้ทุนสวัสดิการสมาชิกเพื่อ			
1.	สวัสดิการสำเร็จการศึกษา	64	64,000.00
2.	สวัสดิการสำหรับสมาชิกผู้เป็น โสด	72	360,000.00

ที่	ประเภท	จำนวน (ราย)	จำนวนเงิน (บาท)
3.	สวัสดิการมงคลสมรส	118	118,000.00
4.	สวัสดิการรับขวัญทายาทใหม่	138	126,000.00
5.	สวัสดิการสมาชิกเพื่อการอุปสมบท	20	20,000.00
6.	สวัสดิการสมาชิกเพื่อสนับสนุนการปฏิบัติธรรม	7	7,000.00
7.	สวัสดิการบำเหน็จสมาชิก	235	3,282,655.60
8.	สวัสดิการสมาชิกเพื่อเกื้อกูลสมาชิกอาวุโส	2,368	17,747,400.00
	8.1 รับครั้งแรก	201	2,145,000.00
	8.2 รับอัตโนมัติ	2,167	15,602,400.00
9.	สวัสดิการการรักษาพยาบาล	448	1,378,000.00
10.	สวัสดิการสงเคราะห์ศพบิดามารดา	265	2,630,000.00
11.	สวัสดิการเพื่อสงเคราะห์สมาชิกประสบสาธารณภัย	3,646	13,517,000.00
	11.1 อัคคีภัย	3	130,000.00
	11.2 วาตภัย	2	20,000.00
	11.3 อุทกภัย	3,641	13,367,000.00
12.	เงินสงเคราะห์เกี่ยวกับศพ		
	12.1 สมาชิกถึงแก่กรรม		15,556,600.00
	- เงินค่าใช้จ่ายในการศพ	36	2,785,600.00
	- เงินสงเคราะห์ศพสมาชิก	38	12,771,000.00
	12.2 คู่สมรสของสมาชิกถึงแก่กรรม	24	4,480,300.00
	12.3 บุตรของสมาชิกถึงแก่กรรม	2	94,200.00
	รวม		59,381,155.60

การสนับสนุนกิจกรรมของมหาวิทยาลัย

สหกรณ์ออมทรัพย์จุฬาฯ ได้จัดสรรงบประมาณประจำปี 2555 สนับสนุนกิจกรรมการแข่งขันกีฬาของมหาวิทยาลัย ประจำปี 2555 โดยมีรายละเอียด ดังนี้

1. สนับสนุนการแข่งขันกีฬาภายในบุคลากรจุฬาฯ			
ครั้งที่ 34 ประจำปี 2555	200,000.00	บาท	
2. สนับสนุนการแข่งขันกีฬามูลนิธิสำนักงานคณะกรรมการการอุดมศึกษา			
ครั้งที่ 31 ประจำปี 2555			
- สนับสนุนแก้มหาวิทยาลัย	60,000.00	บาท	
- สนับสนุนนักกีฬาและเจ้าหน้าที่ควบคุมทีมเป็นรายบุคคล	99,840.00	บาท	
3. สนับสนุนส่งเจ้าหน้าที่เข้าแข่งขันกีฬาภายในบุคลากร	63,289.00	บาท	
รวม	623,129.00	บาท	

กิจกรรมระหว่างปี

การฝึกอบรมวิชาชีพ

สหกรณ์ออมทรัพย์จุฬาฯ ได้จัดฝึกอบรมวิชาชีพแก่สมาชิก ในปี 2555 จำนวน 3 ครั้ง ดังนี้

ครั้งที่ 1	วันเสาร์ที่ 21 เมษายน 2555	จัดฝึกอบรม “การทำดอกกล้วยไม้ประดิษฐ์”
ครั้งที่ 2	วันเสาร์ที่ 23 มิถุนายน 2555	จัดฝึกอบรม “เดคูพาจ” ครั้งที่ 1
ครั้งที่ 3	วันเสาร์ที่ 15 กันยายน 2555	จัดฝึกอบรม “เดคูพาจ” ครั้งที่ 2

การสัมมนากรรมการ ผู้ประสานงาน เจ้าหน้าที่ และสมาชิก

ตลอดปี 2555 สหกรณ์ฯ ได้จัดการสัมมนาและฝึกอบรมให้แก่สมาชิก กรรมการ ผู้ประสานงาน และเจ้าหน้าที่ ดังนี้

ที่	วันที่	ผู้สัมมนา	เรื่อง	สถานที่สัมมนา
1.	1 มีนาคม 2555	คณะกรรมการดำเนินการ	นโยบายและเป้าหมายในการดำเนินงาน ปี 2555	ห้องประชุมสวัสดิ์ แสงบางปลา สหกรณ์ออมทรัพย์จุฬาฯ
2.	12-13 มีนาคม 2554	คณะกรรมการดำเนินการ และเจ้าหน้าที่	นโยบายและเป้าหมายในการดำเนินการสู่การปฏิบัติ ปี 2555	ห้องประชุมศุภชัย วานิชวัฒนา สหกรณ์ออมทรัพย์จุฬาฯ

ที่	วันที่	ผู้สัมมนา	เรื่อง	สถานที่สัมมนา
3.	19-20 มีนาคม 2554	คณะกรรมการดำเนินการและผู้ประสานงาน	บทบาท และหน้าที่ของผู้ประสานงานสหกรณ์ออมทรัพย์จุฬาฯ ปี 2555	รร.ชั้นธารา เวลเนสรีสปอร์ต จ.ฉะเชิงเทรา
4.	3 เมษายน 2555	สมาชิกชั้นนำ	การลงทุนของสหกรณ์	ห้องประชุมศุภชัย วานิชวัฒนา สหกรณ์ออมทรัพย์จุฬาฯ
5.	28-29 เมษายน 2555	สมาชิกใหม่ รุ่นที่ 5	ความรู้เบื้องต้นเกี่ยวกับสหกรณ์	บ้านอัมพวา รีสอร์ท แอนด์ สปา จ.สมุทรสงคราม
6.	7-8 กรกฎาคม 2555	สมาชิกรุ่นที่ 1	สิทธิและหน้าที่ของสมาชิก	รร.ชั้นธารา เวลเนสรีสปอร์ต จ.ฉะเชิงเทรา
7.	21-22 กรกฎาคม 2555	สมาชิกรุ่นที่ 2	สิทธิและหน้าที่ของสมาชิก	รร.ชั้นธารา เวลเนสรีสปอร์ต จ.ฉะเชิงเทรา
8.	29-30 กันยายน 2555	สมาชิกอาวุโส	ดำรงชีวิตอย่างไรห่างไกลโรค	รร.การ์เด้น ซีวิว รีสอร์ท พัทยา จ.ชลบุรี
9.	21-23 กันยายน 2555	ไตรภาคี คณะกรรมการและเจ้าหน้าที่สหกรณ์ออมทรัพย์มหาวิทยาลัยธรรมศาสตร์ จำกัด สหกรณ์ออมทรัพย์พนักงานธนาคารแห่งประเทศไทย จำกัด และสหกรณ์ออมทรัพย์จุฬาฯ	การบริหารความสัมพันธ์กับลูกค้า และการสร้างคุณค่าในการบริหาร	รร.อิมภูอิลล์ รีสอร์ท วังน้ำเขียว จ.นครราชสีมา
10.	11 กันยายน 2555	สมาชิกเกษียณอายุรุ่นที่ 1	สิทธิประโยชน์ที่สมาชิกผู้เกษียณอายุราชการพึงได้รับ	ห้องประชุมศุภชัย วานิชวัฒนา สหกรณ์ออมทรัพย์จุฬาฯ
11.	12 กันยายน 2555	สมาชิกเกษียณอายุรุ่นที่ 2	สิทธิประโยชน์ที่สมาชิกผู้เกษียณอายุราชการพึงได้รับ	ห้องประชุมศุภชัย วานิชวัฒนา สหกรณ์ออมทรัพย์จุฬาฯ
12.	23-25 พฤศจิกายน 2555	ไตรภาคีวิชาการ	ยุทธศาสตร์การบริหารงานสหกรณ์ในสภาวะการเปลี่ยนแปลง	รร.คุ้มเกล้า จ.เชียงใหม่
13.	30 พฤศจิกายน-2 ธันวาคม 2555	สมาชิกเพื่อการปฏิบัติธรรม	ความสุขสร้างได้ด้วยตนเอง	ศูนย์ปฏิบัติธรรม วัดมกุฏกวีวัน อ.ปากช่อง จ.นครราชสีมา

การจัดสัมมนาทางวิชาการให้แก่สหกรณ์ต่างๆ

สหกรณ์ออมทรัพย์จุฬาฯ จัดสัมมนาทางวิชาการให้แก่ผู้บริหารสหกรณ์ต่างๆ ทั่วประเทศ ประจำปี 2555 เพื่อเผยแพร่ความรู้ทางวิชาการและแลกเปลี่ยนประสบการณ์การบริหารงานของสหกรณ์ เป็นการสร้างความสัมพันธ์อันดีระหว่างสหกรณ์และเป็นการดำเนินการตามหลักการเอื้ออาทรต่อชุมชน รวม 5 ครั้ง จำนวนผู้เข้าร่วมสัมมนา 717 คน จาก 315 สหกรณ์ ในหัวข้อเรื่องต่างๆ ดังนี้

- “ภาวะเศรษฐกิจและแนวโน้มอัตราดอกเบี้ย” โดย ดร.ชญาวดี ชัยอนันต์ ผู้บริหารทีมกลยุทธ์นโยบายการเงิน 1 สายนโยบายการเงิน ธนาคารแห่งประเทศไทย
- “แนวทางพัฒนาการลงทุนของสหกรณ์” โดย รศ.ดร.สวัสดิ์ แสงบางปลา ประธานกรรมการดำเนินการสหกรณ์ออมทรัพย์จุฬาลงกรณ์มหาวิทยาลัย จำกัด
- “กฎหมายที่เกี่ยวข้องกับการลงทุน” โดย อ.ปรเมศวร์ อินทรชุมนุม อัยการผู้เชี่ยวชาญพิเศษ สำนักงานอัยการสูงสุด
- “ทำอย่างไรให้สหกรณ์อยู่รอดและปลอดภัย” โดย อ.พงศ์อดุล กฤษณะราช อดีตผู้อำนวยการอาวุโส ฝ่ายตรวจสอบภายใน ธนาคารแห่งประเทศไทย

ครั้งที่	วัน เดือน ปี	โรงแรม	จังหวัด
1.	26-27 พฤษภาคม 2555	มิราเคิล แกรนด์ คอนเวนชั่น	กรุงเทพฯ
2.	2-3 มิถุนายน 2555	พูลแมน ราชา ออคิด ขอนแก่น	ขอนแก่น
3.	30 มิถุนายน – 1กรกฎาคม 2555	แคนธารีรี่ เบย์	ระยอง
4.	3-4 สิงหาคม 2555	เซ็นทารา หาดใหญ่	สงขลา
5.	11-12 สิงหาคม 2555	เซ็นทารา ดวตตะวัน	เชียงใหม่

การต้อนรับสหกรณ์ออมทรัพย์อื่น และผู้มาเยี่ยมชมกิจการ

ในปี 2555 สหกรณ์ออมทรัพย์จุฬาฯ ได้ให้การต้อนรับผู้มาเยี่ยมชมกิจการและศึกษาดูงาน ดังนี้

ที่	วัน/เดือน/ปี	สหกรณ์ออมทรัพย์ จำกัด	จำนวน (คน)
1.	24 มกราคม 2555	พนักงานธนาคาร	5
2.	26 มีนาคม 2555	สาธารณสุขจังหวัดฉะเชิงเทรา	25
3.	23 เมษายน 2555	The Delegates of Vaikunth Mehta National Institute of Co-operative Management (ประเทศอินเดีย)	20
4.	15 พฤษภาคม 2555	ธนาคารเพื่อการเกษตรและสหกรณ์การเกษตร	20

ที่	วัน/เดือน/ปี	สหกรณ์ออมทรัพย์ จำกัด	จำนวน (คน)
5.	24 พฤษภาคม 2555	พนักงานห้างเซ็นทรัล	8
6.	8 มิถุนายน 2555	ตำรวจสุราษฎร์ธานี	18
7.	13 มิถุนายน 2555	มหาวิทยาลัยสงขลานครินทร์	28
8.	20 มิถุนายน 2555	กรมอุทหาเรือ	20
9.	20 มิถุนายน 2555	สหกรณ์เคหะสถานเมืองโคราช	27
10.	2 กรกฎาคม 2555	กรมส่งเสริมการเกษตร	90
11.	13 กรกฎาคม 2555	พนักงานฝ้ายีบ	14
12.	19 กรกฎาคม 2555	ครูยโสธร	10
13.	30 กรกฎาคม 2555	มหาวิทยาลัยเกริก	10
14.	16 สิงหาคม 2555	ศาลยุติธรรม	37
15.		กองทุนสงเคราะห์การทำสวนยาง	
16.		พนักงานบริษัทขนส่ง	
17.		พนักงานการทำเรือแห่งประเทศไทย	
18.	13 กันยายน 2555	ครูสตูล	36
19.	21 กันยายน 2555	ตำรวจนครบาล	15
20.	16 ตุลาคม 2555	พนักงานโตโยต้า	15
21.	31 ตุลาคม 2555	กระทรวงยุติธรรม	9
22.	15 พฤศจิกายน 2555	สาธารณสุขเชียงใหม่	100
23.	16 พฤศจิกายน 2555	ครูศรีสะเกษ	50
24.	21 พฤศจิกายน 2555	มหาวิทยาลัยมหาจุฬาลงกรณ์ราชวิทยาลัย	15
25.	6 ธันวาคม 2555	สาธารณสุขจังหวัดนครศรีธรรมราช	15

การติดต่อธุรกิจกับสหกรณ์ออมทรัพย์อื่น

ในปี 2555 คณะกรรมการดำเนินการและเจ้าหน้าที่ได้เดินทางไปติดต่อธุรกิจและเยี่ยมชมกิจการของสหกรณ์ต่างๆ รวม 51 สหกรณ์ แบ่งตามภูมิภาคได้ดังนี้

ภาคเหนือ	6	สหกรณ์
ภาคกลาง	17	สหกรณ์
ภาคตะวันออกเฉียงเหนือ	20	สหกรณ์
ภาคตะวันออก	3	สหกรณ์
ภาคใต้	5	สหกรณ์

กรรมการและเจ้าหน้าที่ร่วมประชุมสัมมนาและฝึกอบรม

ในปี 2555 สหกรณ์ออมทรัพย์จุฬาฯ ได้ส่งกรรมการและเจ้าหน้าที่ เข้าร่วมประชุมสัมมนาและฝึกอบรม เพื่อเพิ่มพูนทักษะ ประสบการณ์ ทัศนคติ ตลอดจนแลกเปลี่ยนความรู้และประสบการณ์กับกรรมการและเจ้าหน้าที่จากสหกรณ์ออมทรัพย์ต่างๆ ที่มาเข้าร่วมประชุมสัมมนา เพื่อเสริมสร้างทัศนคติและนำองค์ความรู้มาประยุกต์ใช้ในการปฏิบัติงานและการบริหารงานของสหกรณ์ออมทรัพย์ ตลอดปี 2555 สหกรณ์ออมทรัพย์จุฬาฯ ส่งกรรมการและเจ้าหน้าที่เข้าร่วมสัมมนาและร่วมประชุม รวม 118 หลักสูตร

ประธานกรรมการ ที่ปรึกษา และกรรมการ รับเชิญเป็นวิทยากรบรรยายให้หน่วยงานต่างๆ

ในปี 2555 ที่ปรึกษา ประธานกรรมการ และกรรมการ ได้รับเชิญเป็นวิทยากรบรรยายให้ความรู้เรื่องเกี่ยวกับสหกรณ์แก่หน่วยงานต่างๆ รวมทั้งสิ้น 6 แห่ง

กิจกรรมอื่นๆ

➤ เข้าเฝ้าฯ ในโอกาสต่างๆ

วันที่ 4 มกราคม 2555 สมเด็จพระเทพรัตนราชสุดาฯ สยามบรมราชกุมารี เสด็จฯ ทรงบาตรเนื่องในวาระครบรอบ 95 ปี แห่งการสถาปนาคณะอักษรศาสตร์ จุฬาลงกรณ์มหาวิทยาลัย ในโอกาสนี้ ประธานกรรมการ เข้าเฝ้าฯ เพื่อทูลเกล้าฯ ถวายวารสารข่าวสหกรณ์ฯ ประจำปี 2555

วันที่ 26 มีนาคม 2555 สมเด็จพระเทพรัตนราชสุดาฯ สยามบรมราชกุมารี เสด็จฯ ทรงบาตร เนื่องในวาระครบรอบ 95 ปี แห่งการสถาปนาจุฬาลงกรณ์มหาวิทยาลัย ในโอกาสนี้ ประธานกรรมการ เข้าเฝ้าฯ เพื่อทูลเกล้าฯ ถวายเงินโดยเสด็จพระราชกุศลตามพระราชอัธยาศัย จำนวน 100,000 บาท

➤ **ถวายพานพุ่มสักการะ วางพวงมาลา และร่วมพิธีทำบุญตักบาตร**

วันที่ 26 กุมภาพันธ์ 2555 เนื่องในโอกาสวันสหกรณ์แห่งชาติ ประธานกรรมการ ที่ปรึกษา กรรมการ และเจ้าหน้าที่สหกรณ์ออมทรัพย์จุฬาฯ ร่วมถวายพานพุ่มสักการะพระอนุสาวรีย์พระราชมารดาของสมเด็จพระมหิตลาธิเบศร อดุลยเดชวิกรม พระบรมราชชนก แห่งการสหกรณ์ไทย ณ สันนิบาตสหกรณ์แห่งประเทศไทย ในโอกาสนี้ รศ.ดร.สวัสดิ์ แสงบางปลา ประธานกรรมการ เป็นผู้แทนรับโล่รางวัลสหกรณ์ดีเด่นระดับภาค ภาคกลาง ประจำปี 2555 จาก ฯพณฯ ชุมพล ศิลปอาชา รองนายกรัฐมนตรี

วันที่ 26 มีนาคม 2555 เนื่องในวาระครบรอบ 95 ปี แห่งการสถาปนาจุฬาลงกรณ์มหาวิทยาลัย ประธานกรรมการ กรรมการ และเจ้าหน้าที่สหกรณ์ออมทรัพย์จุฬาฯ ร่วมถวายพานพุ่มสักการะพระบรมราชานุสาวรีย์พระบาทสมเด็จพระจุลจอมเกล้าเจ้าอยู่หัวและพระบาทสมเด็จพระมงกุฎเกล้าเจ้าอยู่หัว และร่วมพิธีทำบุญตักบาตร ณ บริเวณลานพระบรมราชานุสาวรีย์ 2 รัชกาล จุฬาลงกรณ์มหาวิทยาลัย

วันที่ 9 มิถุนายน 2555 เนื่องในวันอาณันทมหิดล ประธานกรรมการ กรรมการ และเจ้าหน้าที่สหกรณ์ออมทรัพย์จุฬาฯ ร่วมกันวางพวงมาลา ถวายสักการะพระบรมราชานุสาวรีย์พระบาทสมเด็จพระปรเมนทรมหาอานันทมหิดล พระอัฐมรามาธิบดินทร ณ พระบรมราชานุสาวรีย์ฯ อาคารอาณันทมหิดล คณะแพทยศาสตร์ จุฬาลงกรณ์มหาวิทยาลัย

➤ **อวยพรปีใหม่**

คณะกรรมการและเจ้าหน้าที่ เข้าคารวะเพื่ออวยพรปีใหม่ พร้อมมอบกระเช้าของขวัญเนื่องในเทศกาลปีใหม่แก่ผู้บริหารมหาวิทยาลัย และผู้บริหารส่วนราชการที่เกี่ยวข้องกับสหกรณ์ฯ ระหว่างวันที่ 4 -10 มกราคม 2555

➤ **สหกรณ์ออมทรัพย์จุฬาฯ ครบรอบ 51 ปี**

วันที่ 13 มกราคม 2555 เนื่องในโอกาสครบรอบ 51 ปี แห่งการก่อตั้งสหกรณ์ออมทรัพย์จุฬาฯ ประธานกรรมการ กรรมการ เจ้าหน้าที่ผู้ประสานงาน และสมาชิกสหกรณ์ออมทรัพย์จุฬาฯ ร่วมทำบุญเลี้ยงพระ เพื่อความเป็นสิริมงคล โดยได้รับเกียรติจากสมาชิกรุ่นก่อตั้งสหกรณ์ ผู้บริหารมหาวิทยาลัย ผู้ประสานงาน และสมาชิกสหกรณ์ มาร่วมงาน ณ สหกรณ์ออมทรัพย์จุฬาฯ อาคารจามจุรี 9

➤ **ร่วมแสดงความคิดเห็นและให้ข้อเสนอแนะการจัดสรรกำไรสุทธิ ประจำปี 2554**

วันที่ 23 มกราคม 2555 สหกรณ์ออมทรัพย์จุฬาฯ จัดให้สมาชิกเข้าร่วมแสดงความคิดเห็นและให้ข้อเสนอแนะการจัดสรรกำไรสุทธิ ประจำปี 2554 ณ ห้องประชุม 117 อาคาร 3 คณะวิศวกรรมศาสตร์ จุฬาลงกรณ์มหาวิทยาลัย

➤ **ประชุมใหญ่สามัญประจำปี 2554**

วันที่ 13 กุมภาพันธ์ 2555 สหกรณ์ออมทรัพย์จุฬาฯ ได้จัดให้มีการประชุมใหญ่สามัญ ประจำปี 2554 เพื่อรายงานผลการดำเนินงานของสหกรณ์ฯ ในรอบปี 2554 ให้สมาชิกได้รับทราบและจัดสรรกำไรสุทธิประจำปี

โดยสหกรณ์ฯ ทำผลกำไรสุทธิประจำปี 847,159,318.26 บาท ที่ประชุมใหญ่จัดสรรจ่ายเป็นเงินปันผลร้อยละ 6.00 และจ่ายเงินเฉลี่ยคืนร้อยละ 35.98

➤ **รับมอบงาน**

วันที่ 16 กุมภาพันธ์ 2555 สหกรณ์ออมทรัพย์จุฬาฯ จัดให้มีพิธีมอบงานระหว่างคณะกรรมการสหกรณ์ออมทรัพย์จุฬาฯ ปี 2554 ชุดที่ 51 และคณะกรรมการดำเนินการ ปี 2555 ชุดที่ 52 ณ ห้องประชุมสวัสดิ์แสงบางปลา สหกรณ์ออมทรัพย์จุฬาฯ อาคารจามจุรี 9

➤ **ร่วมพิธีเปิดการแข่งขันกีฬาภายในของบุคลากรจุฬาฯ ประจำปี 2554**

วันที่ 16 มีนาคม 2555 คณะกรรมการ และเจ้าหน้าที่สหกรณ์ออมทรัพย์จุฬาฯ ร่วมพิธีเปิดการแข่งขันกีฬาภายในของบุคลากรจุฬาฯ ครั้งที่ 34 ประจำปี 2555 ในโอกาสนี้ ประธานกรรมการ เป็นผู้แทนสหกรณ์ออมทรัพย์มอบเงินจำนวน 100,000 บาท เพื่อสนับสนุนการแข่งขันกีฬา

➤ **ร่วมกิจกรรม เนื่องในวาระครบรอบ 95 ปี จุฬาลงกรณ์มหาวิทยาลัย**

วันที่ 20 มีนาคม 2555 คณะกรรมการ และเจ้าหน้าที่สหกรณ์ออมทรัพย์จุฬาฯ ร่วมกิจกรรมจัดเลี้ยงอาหารกลางวัน ณ สถานสงเคราะห์เด็กอ่อนรังสิต โดยมอบเงินบริจาคจำนวน 20,000 บาท

วันที่ 22 มีนาคม 2555 คณะกรรมการ และเจ้าหน้าที่สหกรณ์ออมทรัพย์จุฬาฯ ร่วมกิจกรรมถวายปัจจัยและเครื่องอุปโภคบริโภคแด่พระภิกษุอาพาธ ณ ตึกวชิรญาณวงศ์ โรงพยาบาลจุฬาฯ

วันที่ 26 มีนาคม 2555 ร่วมกิจกรรมเพื่อประชาสัมพันธ์การรับสมัครสมาชิกสมทบของสหกรณ์ฯ แก่ญาติเก่าจุฬาฯ ในงานคืนเหย้าชาวจุฬาฯ 2555 โดยสนับสนุนการจัดชุดอาหาร จำนวน 10,000 บาท

➤ **พิธีบั้งสุกุดอุทิศส่วนกุศลให้สมาชิกผู้ล่วงลับ และรดน้ำขอพรจากผู้อาวุโสเนื่องในเทศกาลสงกรานต์**

วันที่ 12 เมษายน 2555 เนื่องในโอกาสเทศกาลสงกรานต์ กรรมการ เจ้าหน้าที่ ผู้ประสานงาน และสมาชิกสหกรณ์ออมทรัพย์จุฬาฯ ได้จัดพิธีบั้งสุกุดอุทิศส่วนกุศลให้แก่สมาชิกผู้ล่วงลับ และรดน้ำขอพรจาก ที่ปรึกษา ประธานกรรมการ รองประธานกรรมการ และกรรมการอาวุโส ณ สหกรณ์ออมทรัพย์จุฬาฯ อาคารจามจุรี 9

➤ **การได้รับพระราชทานโล่รางวัลสหกรณ์ดีเด่นแห่งชาติ ประจำปี 2555**

วันที่ 9 พฤษภาคม 2555 ประธานกรรมการ เข้ารับพระราชทานโล่รางวัลสหกรณ์ดีเด่นแห่งชาติ ประจำปี 2555 ประเภทสหกรณ์ออมทรัพย์ จาก สมเด็จพระบรมโอรสาธิราชฯ สยามมกุฎราชกุมาร ในการพระราชพิธีพืชมงคลจรดพระนังคัลแรกนาขวัญ ณ มณฑลพิธีท้องสนามหลวง

วันที่ 20 ตุลาคม 2555 สหกรณ์ออมทรัพย์จุฬาฯ จัดงานฉลองการได้รับพระราชทานโล่รางวัลสหกรณ์ดีเด่นแห่งชาติ ประจำปี 2555 ประเภทออมทรัพย์ ณ โรงแรมรามารการ์เด้นส์ กรุงเทพฯ โดยได้รับเกียรติจาก ศาสตราจารย์ นายแพทย์ภิรมย์ กมลรัตนกุล อธิการบดีจุฬาลงกรณ์มหาวิทยาลัย เป็นประธานในพิธี และศาสตราจารย์กิตติคุณ นายแพทย์จรัส สุวรรณเวลา อธิการบดี และอดีตนายกสภาจุฬาลงกรณ์มหาวิทยาลัย เป็นวิทยากรบรรยายพิเศษเรื่อง “ผู้นำที่ดี ควรมีคุณสมบัติอย่างไร”

➤ **รับเชิญร่วมบันทึกเทปโทรทัศน์**

วันที่ 18 เมษายน 2555 ประธานกรรมการได้รับเชิญร่วมบันทึกเทปโทรทัศน์รายการ “สหกรณ์ยุคใหม่ ก้าวไกลพัฒนา” ช่วง “ต้นกล้าสหกรณ์” ออกอากาศ ณ สถานีโทรทัศน์ NBT 11 วันที่ 1 พฤษภาคม 2555

วันที่ 4 พฤษภาคม 2555 ประธานกรรมการได้รับเชิญร่วมบันทึกเทปโทรทัศน์รายการ “CO-OP ไทยแลนด์” ช่วง “CO-OP ทอล์ค” ออกอากาศ ณ สถานีโทรทัศน์ Spring News วันที่ 6 ตุลาคม 2555

➤ **มอบรางวัลการออกแบบภาพปกรายงานประจำปี**

วันที่ 19 เมษายน 2555 คณะกรรมการดำเนินการ สหกรณ์ออมทรัพย์จุฬาฯ มอบรางวัลการออกแบบภาพปกรายงานกิจการ ประจำปี 2554 ให้แก่ นายปชาณิน งานกิจเจริญฤติก นิสิตประจำภาควิชาการออกแบบอุตสาหกรรม คณะสถาปัตยกรรมศาสตร์ จุฬาลงกรณ์มหาวิทยาลัย จำนวน 6,000 บาท และมอบเงินสมนาคุณให้แก่ภาควิชาการออกแบบอุตสาหกรรม คณะสถาปัตยกรรมศาสตร์ จุฬาฯ จำนวน 10,000 บาท ณ ห้องประชุมสวัสดิ์ แสงบางปลา สหกรณ์ออมทรัพย์จุฬาฯ อาคารจามจรี 9

➤ **แสดงความยินดีที่งานอธิการบดี และรายงานผลการดำเนินงานประจำปี 2555**

วันที่ 26 กรกฎาคม 2555 คณะกรรมการดำเนินการ และผู้จัดการ เข้าพบ ศาสตราจารย์ นายแพทย์ภิรมย์ กมลรัตนกุล อธิการบดี เพื่อมอบดอกไม้แสดงความยินดี ในโอกาสได้รับโปรดเกล้าฯ ให้ดำรงตำแหน่งอธิการบดี เป็นวาระที่ 2 ในโอกาสนี้ได้รายงานผลการดำเนินงาน ประจำปี 2555 ด้วย

➤ **มอบเกียรติบัตรและโล่เรียนดี ประจำปี 2555**

เมื่อวันที่ 9 สิงหาคม 2555 สหกรณ์ออมทรัพย์จุฬาฯ ได้จัดพิธีมอบเกียรติบัตรและโล่เรียนดี ประจำปี 2555 ให้แก่บุตรของสมาชิกสหกรณ์ ที่มีผลการเรียนดีเด่นในแต่ละระดับชั้น โดยมีผู้ได้รับเกียรติบัตรจำนวน 724 ราย และผู้รับโล่เรียนดี จำนวน 17 ราย ณ ห้องประชุม 101 อาคาร 3 คณะครุศาสตร์ จุฬาลงกรณ์มหาวิทยาลัย

➤ **หยั่งเสียงเลือกตั้งกรรมการดำเนินการ และเลือกตั้งผู้ประสานงานประจำหน่วย ปี 2556**

1. วันที่ 24-25 กันยายน 2555 คณะกรรมการดำเนินการหยั่งเสียงเลือกตั้งกรรมการดำเนินการสหกรณ์ออมทรัพย์จุฬาฯ เปิดรับสมัครสมาชิกผู้สนใจสมัครเข้ารับการหยั่งเสียงเลือกตั้งเป็นกรรมการสหกรณ์ฯ ณ สำนักงานสหกรณ์ออมทรัพย์จุฬาฯ อาคารจามจรี 9

2. วันที่ 26-27 กันยายน 2555 คณะกรรมการดำเนินการหยั่งเสียงเลือกตั้งกรรมการดำเนินการ สหกรณ์ออมทรัพย์จุฬาฯ เปิดรับสมัครสมาชิกผู้สนใจสมัครเข้ารับการเลือกตั้งเป็นผู้ประสานงานประจำหน่วยสหกรณ์ฯ ณ สำนักงานสหกรณ์ออมทรัพย์จุฬาฯ อาคารจามจรี 9

3. วันที่ 4 ธันวาคม 2555 คณะกรรมการดำเนินการหยั่งเสียงเลือกตั้งกรรมการดำเนินการสหกรณ์ออมทรัพย์จุฬาฯ และเลือกตั้งผู้ประสานงานประจำหน่วย ปี 2556 ได้จัดให้มีการลงคะแนนหยั่งเสียงเลือกตั้งคณะกรรมการดำเนินการสหกรณ์ออมทรัพย์จุฬาฯ และเลือกตั้งผู้ประสานงานประจำหน่วยประจำปี 2556 ล่วงหน้า โดยได้จัดให้สมาชิกที่ไม่อาจใช้สิทธิลงคะแนนหยั่งเสียงเลือกตั้งฯ และเลือกตั้งฯ ในวันลงคะแนนปกติ มาใช้สิทธิลงคะแนนล่วงหน้าได้ ณ หน่วยเลือกตั้งล่วงหน้า สำนักงานสหกรณ์ออมทรัพย์จุฬาฯ อาคารจามจุรี 9

4. วันที่ 14 ธันวาคม 2555 คณะกรรมการดำเนินการหยั่งเสียงเลือกตั้งกรรมการดำเนินการ สหกรณ์ออมทรัพย์จุฬาฯ และเลือกตั้งผู้ประสานงานประจำหน่วย ปี 2556 ได้จัดให้มีการลงคะแนนหยั่งเสียงเลือกตั้งคณะกรรมการดำเนินการสหกรณ์ออมทรัพย์จุฬาฯ และเลือกตั้งผู้ประสานงานประจำหน่วย ประจำปี 2556 ตั้งแต่เวลา 08.30– 15.30 น. และนับคะแนนรวมทั้งห้อง 117 คณะวิศวกรรมศาสตร์ โดยสมาชิกผู้มีสิทธิลงคะแนนหยั่งเสียงเลือกตั้ง มีจำนวน 11,099 คน มาใช้สิทธิหยั่งเสียงเลือกตั้งกรรมการ 6,151 คน คิดเป็นร้อยละ 55.73 และใช้สิทธิเลือกตั้งผู้ประสานงาน 6,186 คน คิดเป็นร้อยละ 55.73

➤ **เยี่ยมชมกิจการชุมนุมสหกรณ์ออมทรัพย์ไทยไอซีที จำกัด**

วันที่ 2 ตุลาคม 2555 คณะกรรมการ และเจ้าหน้าที่สหกรณ์ออมทรัพย์จุฬาฯ เยี่ยมชมกิจการชุมนุมสหกรณ์ออมทรัพย์ไทยไอซีที จำกัด เพื่อแลกเปลี่ยนข้อมูลข่าวสารและประสบการณ์การบริหารงาน ณ สำนักงานชุมนุมสหกรณ์ออมทรัพย์ไทยไอซีที จำกัด (บริเวณสหกรณ์ออมทรัพย์กรมป่าไม้ จำกัด)

➤ **เปิดสาขาคณะสหเวชศาสตร์**

วันที่ 16 พฤศจิกายน 2555 สหกรณ์ออมทรัพย์จุฬาฯ เปิดที่ทำการใหม่ สาขาคณะสหเวชศาสตร์ ณ ห้อง 1119 อาคารจุฬาพัฒน์ 1 คณะสหเวชศาสตร์ โดยได้รับเกียรติจาก รองศาสตราจารย์ ดร.ประวิตร เจนวรธนะกุล คณบดี คณะสหเวชศาสตร์ เป็นประธานในพิธี

➤ **มอบอาคารศูนย์พัฒนาเด็กเล็ก**

วันที่ 26 พฤศจิกายน 2555 ประธานกรรมการ คณะกรรมการ และเจ้าหน้าที่สหกรณ์ออมทรัพย์จุฬาฯ ร่วมทำพิธีเปิดและส่งมอบอาคารศูนย์พัฒนาเด็กเล็กโรงเรียนบ้านแม่จร ซึ่งสหกรณ์ออมทรัพย์จุฬาฯ สนับสนุนงบประมาณในการก่อสร้าง จำนวน 351,234 บาท ณ โรงเรียนบ้านแม่จร ต.ขุนแปะ อ.จอมทอง จ.เชียงใหม่

วันที่ 8 ธันวาคม 2555 ประธานกรรมการ คณะกรรมการ และเจ้าหน้าที่สหกรณ์ออมทรัพย์จุฬาฯ ร่วมทำพิธีเปิดและส่งมอบอาคารศูนย์พัฒนาเด็กเล็กโรงเรียนบ้านห้วยศาลา ซึ่งสหกรณ์ออมทรัพย์จุฬาฯ สนับสนุนงบประมาณในการก่อสร้าง จำนวน 400,000 บาท พร้อมมอบสื่อการเรียนการสอน และยังได้ร่วมกันบริจาคเงินในการจัดซื้อเครื่องทำน้ำเย็นให้แก่โรงเรียนเพิ่มเติมอีกด้วย ณ โรงเรียนบ้านห้วยศาลา อ.แม่เมาะ จ.เชียงใหม่

➤ มอบชุดเครื่องนอนและอุปกรณ์การเรียน

วันที่ 26 พฤศจิกายน 2555 ประธานกรรมการ คณะกรรมการ และเจ้าหน้าที่สหกรณ์ออมทรัพย์จุฬาลงกรณ์ มอบชุดเครื่องนอนมูลค่า 40,000 บาท และอุปกรณ์การเรียนให้โรงเรียนบ้านขุนแปะ ต.ขุนแปะ อ.จอมทอง จ.เชียงใหม่

➤ มอบเงินเพื่อสาธารณกุศล/สาธารณประโยชน์

วันที่ 5 กรกฎาคม 2555 ตัวแทนสหกรณ์ออมทรัพย์จุฬาลงกรณ์ มอบเงินจำนวน 10,000 บาท เพื่อสนับสนุนทุนอาหารกลางวันให้กับนักเรียน โรงเรียนตำรวจตระเวนชายแดนบ้านต้นมะม่วง ต.วังกระแจะ อ.ไทรโยค จ.กาญจนบุรี

วันที่ 5 กรกฎาคม 2555 ตัวแทนสหกรณ์ออมทรัพย์จุฬาลงกรณ์ มอบเงินจำนวน 10,000 บาท เพื่อสนับสนุนทุนอาหารกลางวันให้กับนักเรียน โรงเรียนวัดวังแก้วเวการาม ต.หนองพลู อ.สังขละบุรี จ.กาญจนบุรี

วันที่ 18 ธันวาคม 2555 ประธานกรรมการ เจ้าหน้าที่ สมาชิก หน่วยงานในจุฬาลงกรณ์ สหกรณ์อื่น ธนาคาร และบริษัทต่างๆ ร่วมบริจาคเงินจำนวน 421,000 บาท เนื่องในโอกาสจัดงานฉลองการได้รับพระราชทาน โล่รางวัลสหกรณ์ดีเด่นแห่งชาติ ประจำปี 2555 และได้ถวายแก่ พระอุดมประชาทร (อลงกต ติกขปัญโญ) เจ้าอาวาสวัดพระบาทน้ำพุ เพื่อสมทบแก่มูลนิธิธรรมรักษาในการดูแลรักษาผู้ป่วยติดเชื้อ HIV ณ สหกรณ์ออมทรัพย์จุฬาลงกรณ์

➤ แสดงความยินดี

ในปี 2555 คณะกรรมการดำเนินการ และเจ้าหน้าที่สหกรณ์ออมทรัพย์จุฬาลงกรณ์ ได้ร่วมแสดงความยินดีกับผู้บริหารหน่วยงานต่างๆ ในจุฬาลงกรณ์มหาวิทยาลัย รวม 32 หน่วยงาน ดังนี้

ที่	วันที่	เนื่องในโอกาส	สถานที่
1.	4 มกราคม 2555	ครบรอบ 95 ปี แห่งการสถาปนาคณะอักษรศาสตร์	คณะอักษรศาสตร์
2.	29 มกราคม 2555	ครบรอบ 95 ปี แห่งการสถาปนาคณะวิทยาศาสตร์	คณะวิทยาศาสตร์
3.	2 มีนาคม 2555	ครบรอบ 29 ปี แห่งการสถาปนาคณะศิลปกรรมศาสตร์	คณะศิลปกรรมศาสตร์
4.	20 เมษายน 2555	ครบรอบ 21 ปี แห่งการสถาปนาสถาบันวิจัยพลังงาน	อาคารสถาบัน 3 ชั้น 12
5.	20 เมษายน 2555	ครบรอบ 38 ปี แห่งการสถาปนาสถาบันวิจัยสังคม	อาคารวิศิษฐ์-ประจวบเหมาะ ชั้น 5
6.	27 เมษายน 2555	ครบรอบ 77 ปี แห่งการสถาปนาคณะสัตวแพทยศาสตร์	คณะสัตวแพทยศาสตร์
7.	16 พฤษภาคม 2555	ครบรอบ 72 ปี แห่งการสถาปนาคณะทันตแพทยศาสตร์	คณะทันตแพทยศาสตร์
8.	17 พฤษภาคม 2555	ครบรอบ 54 ปี แห่งการสถาปนาสโมสรอาจารย์	สโมสรอาจารย์

ที่	วันที่	เนื่องในโอกาส	สถานที่
9.	23 พฤษภาคม 2555	ครบรอบ 79 ปี แห่งการสถาปนา คณะสถาปัตยกรรมศาสตร์	คณะสถาปัตยกรรมศาสตร์
10.	1 มิถุนายน 2555	ครบรอบ 99 ปี แห่งการสถาปนาคณะวิศวกรรมศาสตร์	คณะวิศวกรรมศาสตร์
11.	1 มิถุนายน 2555	ครบรอบ 16 ปี แห่งการสถาปนาศูนย์ทดสอบทางวิชาการฯ	อาคารจามจรี 8 ชั้น 4
12.	18 มิถุนายน 2555	ครบรอบ 40 ปี แห่งการสถาปนาคณะนิติศาสตร์	คณะนิติศาสตร์
13.	28 มิถุนายน 2555	ครบรอบ 16 ปี แห่งการสถาปนาศูนย์กีฬาแห่งจุฬาฯ	ศูนย์กีฬาแห่งจุฬาฯ
14.	5 กรกฎาคม 2555	ครบรอบ 47 ปี แห่งการสถาปนา คณะนิเทศศาสตร์	คณะนิเทศศาสตร์
15.	6 กรกฎาคม 2555	ครบรอบ 16 ปี แห่งการสถาปนาคณะจิตวิทยา	คณะจิตวิทยา
16.	10 กรกฎาคม 2555	ครบรอบ 55 ปี แห่งการสถาปนาคณะครุศาสตร์	คณะครุศาสตร์
17.	29 กรกฎาคม 2555	ครบรอบ 50 ปี แห่งการก่อตั้งบัณฑิตวิทยาลัย	บัณฑิตวิทยาลัย
18.	8 สิงหาคม 2555	ครบรอบ 42 ปี แห่งการสถาปนาคณะเศรษฐศาสตร์	คณะเศรษฐศาสตร์
19.	17 สิงหาคม 2555	ครบรอบ 64 ปี แห่งการสถาปนาคณะรัฐศาสตร์	คณะรัฐศาสตร์
20.	24 สิงหาคม 2555	ครบรอบ 29 ปี แห่งการก่อตั้ง ศูนย์เครื่องมือวิจัยวิทยาศาสตร์ และเทคโนโลยี	ศูนย์เครื่องมือวิจัยวิทยาศาสตร์ และเทคโนโลยี
21.	14 กันยายน 2555	ครบรอบ 30 ปี แห่งการสถาปนา สถาบันบัณฑิตบริหารธุรกิจศศินทร์แห่งจุฬาฯ	สถาบันบัณฑิตบริหารธุรกิจ ศศินทร์แห่งจุฬาฯ
22.	21 กันยายน 2555	ครบรอบ 24 ปี แห่งการสถาปนา วิทยาลัยปิโตรเลียมและปิโตรเคมี	วิทยาลัยปิโตรเลียม และปิโตรเคมี
23.	28 กันยายน 2555	ครบรอบ 5 ปี แห่งการสถาปนา วิทยาลัยวิทยาศาสตร์สาธารณสุข	วิทยาลัยวิทยาศาสตร์สาธารณสุข อาคารสถาบัน 2
24.	1 ตุลาคม 2555	ครบรอบ 42 ปี แห่งการสถาปนาสภาคณาจารย์	สภาคณาจารย์
25.	5 ตุลาคม 2555	ครบรอบ 38 ปี แห่งการสถาปนา สถาบันวิจัยสภาวะแวดล้อม	สถาบันวิจัยสภาวะแวดล้อม อาคารสถาบัน 2
26.	18 ตุลาคม 2555	ครบรอบ 74 ปี แห่งการสถาปนาคณะพาณิชยศาสตร์ และการบัญชี	คณะพาณิชยศาสตร์

ที่	วันที่	เนื่องในโอกาส	สถานที่
27.	30 ตุลาคม 2555	ครบรอบ 14 ปี แห่งการสถาปนาคณะวิทยาศาสตร์การกีฬา	คณะวิทยาศาสตร์การกีฬา
28.	7 พฤศจิกายน 2555	ครบรอบ 35 ปี แห่งการสถาปนาสถาบันภาษา	สถาบันภาษา
29.	13 พฤศจิกายน 2555	ครบรอบ 26 ปี แห่งการสถาปนาสถาบันวิจัยโลหะและวัสดุ	สถาบันวิจัยโลหะและวัสดุ
30.	16 พฤศจิกายน 2555	ครบรอบ 21 ปี แห่งการสถาปนาคณะสหเวชศาสตร์	คณะสหเวชศาสตร์
31.	7 ธันวาคม 2555	ครบรอบ 99 ปี แห่งการสถาปนาคณะเภสัชศาสตร์	คณะเภสัชศาสตร์
32.	21 ธันวาคม 2555	ครบรอบ 24 ปี แห่งการสถาปนาคณะพยาบาลศาสตร์	คณะพยาบาลศาสตร์

ในปี 2555 คณะกรรมการดำเนินการ และเจ้าหน้าที่สหกรณ์ออมทรัพย์ฯ ได้ร่วมแสดงความยินดีและเยี่ยมชมกิจการสหกรณ์ต่างๆ และหน่วยงานภายนอก จำนวน 6 หน่วยงาน ดังนี้

ที่	วันที่	เนื่องในโอกาส	ชื่อสหกรณ์ / หน่วยงาน
1.	30 พฤษภาคม 2555	แสดงความยินดีครบรอบ 60 ปี	ชุมนุมสหกรณ์การเกษตรแห่งประเทศไทย จำกัด
2.	22 มิถุนายน 2555	แสดงความยินดีครบรอบ 50 ปี	สหกรณ์ออมทรัพย์ครูบุรีรัมย์ จำกัด
3.	31 สิงหาคม 2555	แสดงความยินดีครบรอบ 40 ปี	สหกรณ์ออมทรัพย์โรงพยาบาลราชวิถี จำกัด
4.	31 สิงหาคม 2555	แสดงความยินดีครบรอบ 40 ปี	ชุมนุมสหกรณ์ออมทรัพย์แห่งประเทศไทย จำกัด
5.	27 ตุลาคม 2555	เปิดอาคารสำนักงานใหม่	สหกรณ์เคหสถานนพเก้ารวมใจ
6.	15 ธันวาคม 2555	แสดงความยินดีครบรอบ 40 ปี	สหกรณ์ออมทรัพย์มหาวิทยาลัยมหิดล จำกัด

งบดุลและรายงานประจำปี 2555 แสดงผลงานของสหกรณ์

หนังสือรับรองของสหกรณ์

สหกรณ์ออมทรัพย์จุฬาลงกรณ์มหาวิทยาลัย จำกัด

วันที่ 21 มกราคม 2556

เรียน นางลักขณา เขคม

หนังสือรับรองฉบับนี้ให้ไว้เพื่อประโยชน์ของท่านในการตรวจสอบงบการเงินของสหกรณ์ออมทรัพย์จุฬาลงกรณ์มหาวิทยาลัย จำกัด สำหรับปีสิ้นสุดวันที่ 31 ธันวาคม 2555 เพื่อแสดงความเห็นว่างบการเงินดังกล่าวแสดงฐานะการเงิน ณ วันที่ 31 ธันวาคม 2555 ผลการดำเนินงาน และกระแสเงินสด สำหรับปีสิ้นสุดวันเดียวกันของสหกรณ์ออมทรัพย์จุฬาลงกรณ์มหาวิทยาลัย จำกัด โดยถูกต้องตามที่ควรในสาระสำคัญตามระเบียบที่นายทะเบียนสหกรณ์กำหนดหรือไม่

ข้าพเจ้าเป็นผู้รับผิดชอบในความถูกต้องและครบถ้วนของข้อมูลในงบการเงินที่ท่านตรวจสอบ ซึ่งงบการเงินดังกล่าว ได้จัดทำขึ้นตามระเบียบที่นายทะเบียนสหกรณ์กำหนด

ข้าพเจ้าขอรับรองรายละเอียดเกี่ยวกับงบการเงินที่ท่านตรวจสอบตามที่ข้าพเจ้าทราบ และคิดว่าควรจะเป็นดังต่อไปนี้

1. งบการเงินไม่มีการแสดงข้อมูลที่ขัดต่อข้อเท็จจริงอันเป็นสาระสำคัญ ซึ่งรวมถึงการละเว้นการแสดงรายการและข้อมูลต่าง ๆ
2. ข้าพเจ้าได้จัดเอกสารหลักฐานและข้อมูลดังต่อไปนี้ให้ท่านตรวจสอบครบถ้วนแล้ว คือ
 - 2.1 บันทึกรายการบัญชี เอกสารหลักฐานประกอบรายการบัญชี และข้อมูลอื่นที่เกี่ยวข้องทั้งหมด
 - 2.2 รายงานการประชุมคณะกรรมการดำเนินการ และรายงานการประชุมใหญ่
3. ไม่มีรายการผิดปกติที่เกี่ยวข้องกับการกระทำของคณะกรรมการดำเนินการ หรือเจ้าหน้าที่ของสหกรณ์ ผู้ซึ่งมีหน้าที่สำคัญเกี่ยวกับระบบบัญชี และระบบการควบคุมภายใน หรือรายการผิดปกติที่มีผลกระทบอย่างป็นสาระสำคัญต่องบการเงิน
4. สหกรณ์ได้ปฏิบัติตามเงื่อนไขของสัญญาทั้งหมด ซึ่งหากไม่ปฏิบัติตามอาจมีผลกระทบอย่างมีสาระสำคัญต่องบการเงิน นอกจากนี้ สหกรณ์ได้ปฏิบัติตามระเบียบและข้อกำหนดของหน่วยงานราชการ หรือหน่วยงานที่กำกับดูแล ซึ่งหากไม่ปฏิบัติตามอาจมีผลกระทบอย่างมีสาระสำคัญต่องบการเงิน

5. สหกรณ์ไม่ได้รับหนังสือแจ้งจากหน่วยราชการอันมีผลต่องบการเงิน เพราะมิได้ปฏิบัติตามกฎหมายหรือข้อบังคับ ซึ่งรวมถึงการถูกเรียกชดเชย หรือถูกประเมินภาษีอากร หรือมีหนี้สินที่อาจเกิดขึ้นในภายหน้า ซึ่งควรจะได้นำมาพิจารณาเปิดเผยในหมายเหตุประกอบงบการเงิน หรือใช้เป็นหลักเกณฑ์ในการตั้งสำรองค่าเสียหายที่อาจเกิดขึ้น

6. รายการหรือข้อมูลดังต่อไปนี้มีการบันทึกหรือเปิดเผยไว้อย่างเพียงพอและเหมาะสมในงบการเงิน

6.1 รายการธุรกิจที่มีกับสาขาของสหกรณ์หรือบุคคลอื่น

6.2 ข้อตกลงกับสถาบันการเงินเกี่ยวกับภาระผูกพันเงินฝาก หรือข้อจำกัดการใช้เงินกู้

6.3 สินทรัพย์ที่ใช้เป็นหลักประกัน

7. สหกรณ์มีกรรมสิทธิ์ในสินทรัพย์ทั้งหมดอย่างถูกต้องตามกฎหมาย และไม่มีภาระผูกพันหรือข้อผูกมัดใด ๆ ในสินทรัพย์ของสหกรณ์ เว้นแต่ที่ได้เปิดเผยไว้ในหมายเหตุประกอบงบการเงิน

8. สหกรณ์ได้บันทึกหรือเปิดเผยรายการหนี้สินทั้งหมดของสหกรณ์ ทั้งที่เกิดขึ้นแล้วและอาจเกิดขึ้นในภายหน้าไว้อย่างเหมาะสม รวมทั้งได้มีการเปิดเผยไว้ในหมายเหตุประกอบงบการเงินเกี่ยวกับหลักประกันทั้งหมดที่สหกรณ์ให้แก่บุคคลที่สาม นอกจากนี้สหกรณ์ไม่มีคดีฟ้องร้องอื่นและไม่มีคดีที่คาดว่าจะเกิดขึ้น

9. นอกจากเรื่องที่อธิบายไว้ในหมายเหตุประกอบงบการเงินแล้ว ไม่มีเหตุการณ์ใดเกิดขึ้นหรือไม่ปรากฏข้อเท็จจริงใดที่มีผลกระทบต่องบการเงินอย่างมีสาระสำคัญ ซึ่งต้องนำมาปรับปรุงงบการเงินหรือเปิดเผยในหมายเหตุประกอบงบการเงินอีก

ขอแสดงความนับถือ



(รองศาสตราจารย์ ดร.สวัสดิ์ แสงบางปลา)

ประธานกรรมการดำเนินการ



(นางศิริวรรณ ปัญญาธรรม)

ผู้จัดการ

รายงานของผู้สอบบัญชี

เสนอ นายทะเบียนสหกรณ์

ข้าพเจ้าได้ตรวจสอบงบดุล ณ วันที่ 31 ธันวาคม 2555 และ 2554 งบกำไรขาดทุน และ งบกระแสเงินสด สำหรับปีสิ้นสุดวันเดียวกันของแต่ละปี ของสหกรณ์ออมทรัพย์จุฬาลงกรณ์มหาวิทยาลัย จำกัด ซึ่งคณะกรรมการดำเนินการของสหกรณ์เป็นผู้รับผิดชอบต่อความถูกต้องและความครบถ้วนของข้อมูลในงบการเงินเหล่านี้ ส่วนข้าพเจ้าเป็นผู้รับผิดชอบในการแสดงความเห็นต่องบการเงินดังกล่าวจากผลการตรวจสอบของข้าพเจ้า

ข้าพเจ้าได้ปฏิบัติตามตรวจสอบตามมาตรฐานการสอบบัญชีที่รับรองทั่วไป และตามระเบียบที่นายทะเบียนสหกรณ์กำหนด ซึ่งกำหนดให้ข้าพเจ้าต้องวางแผนและปฏิบัติงานเพื่อให้ได้ความเชื่อมั่นอย่างมีเหตุผลว่างบการเงินแสดงข้อมูลที่ขัดต่อข้อเท็จจริงอันเป็นสาระสำคัญหรือไม่ การตรวจสอบรวมถึงการใช้วิธีการทดสอบหลักฐานประกอบรายการ ทั้งที่เป็นจำนวนเงินและการเปิดเผยข้อมูลใน งบการเงิน การประเมินความเหมาะสมของหลักการบัญชีที่สหกรณ์ใช้และประมาณการเกี่ยวกับรายการทางการเงินที่เป็นสาระสำคัญ ซึ่งคณะกรรมการดำเนินการเป็นผู้จัดทำขึ้น ตลอดจนการประเมินถึงความเหมาะสมของการแสดงรายการที่น่าเสนอในงบการเงินโดยรวม ข้าพเจ้าเชื่อว่าการตรวจสอบดังกล่าวให้ข้อสรุปที่เป็นเกณฑ์อย่างเหมาะสมในการแสดงความเห็นของข้าพเจ้า

ข้าพเจ้าเห็นว่างบการเงินข้างต้นนี้แสดงฐานะการเงิน ณ วันที่ 31 ธันวาคม 2555 และ 2554 ผลการดำเนินงาน และกระแสเงินสด สำหรับปีสิ้นสุดวันเดียวกันของแต่ละปี ของสหกรณ์ออมทรัพย์จุฬาลงกรณ์มหาวิทยาลัย จำกัด โดยถูกต้องตามที่ควรในสาระสำคัญตามระเบียบที่นายทะเบียนสหกรณ์กำหนด

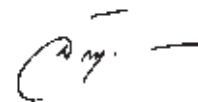

(นางลักขณา เขคม)

ผู้สอบบัญชี

สำนักสอบบัญชีลักขณา เขคม และคณะ
 100/610 ซอยเสนานิคม 1 ถนนพหลโยธิน
 แขวงลาดพร้าว เขตลาดพร้าว กทม. 10230
 โทร. 0-2570-3115, FAX 0-2570-2914
 วันที่ 22 มกราคม 2556

สหกรณ์ออมทรัพย์จุฬาลงกรณ์มหาวิทยาลัย จำกัด

งบดุล

ณ วันที่ 31 ธันวาคม 2555 และ 2554

		ปี 2555	ปี 2554
	หมายเหตุ	บาท	บาท
สินทรัพย์			
สินทรัพย์หมุนเวียน			
เงินสดและเงินฝากธนาคาร	2	839,326,029.36	725,600,998.36
เงินฝากสหกรณ์อื่น	3	1,305,747,986.93	719,688,178.42
เงินลงทุนระยะสั้น	4	3,588,113,106.80	3,635,436,999.55
เงินให้กู้ยืมระยะสั้น - สุทธิ	5	1,512,262,192.66	2,667,272,613.29
ลูกหนี้ระยะสั้น - สุทธิ	6	18,605,379.82	17,557,008.92
ดอกเบี้ยเงินกู้ให้กู้ค้างรับ		4,585,118.79	1,994,273.11
สินทรัพย์หมุนเวียนอื่น	7	188,583,528.05	157,506,021.91
รวมสินทรัพย์หมุนเวียน		7,457,223,342.41	7,925,056,093.56
สินทรัพย์ไม่หมุนเวียน			
เงินลงทุนระยะยาว	4	13,159,032,348.87	13,188,183,571.04
เงินให้กู้ยืมระยะยาว - สุทธิ	5	9,827,206,575.83	7,845,142,027.05
ที่ดิน อาคาร และอุปกรณ์ - สุทธิ	8	12,014,863.62	12,861,962.42
สิทธิการใช้ประโยชน์อาคารสำนักงาน		112,137,931.00	119,862,989.36
สินทรัพย์ไม่หมุนเวียนอื่น	9	1,059,149.50	1,059,188.50
รวมสินทรัพย์ไม่หมุนเวียน		23,111,450,868.82	21,167,109,738.37
รวมสินทรัพย์		30,568,674,211.23	29,092,165,831.93
หนี้สินและทุนของสหกรณ์			
หนี้สินหมุนเวียน			
เงินกู้ยืมระยะสั้น	10	8,975,110,943.91	7,937,761,915.07
เงินรับฝาก	11	7,352,767,717.90	7,961,601,819.75
หนี้สินหมุนเวียนอื่น	12	88,927,540.71	81,189,021.83
รวมหนี้สินหมุนเวียน		16,416,806,202.52	15,980,552,756.65
หนี้สินไม่หมุนเวียน			
หนี้สินไม่หมุนเวียนอื่น	13	29,185,117.42	18,850,940.17
รวมหนี้สิน		16,445,991,319.94	15,999,403,696.82

หมายเหตุ	ปี 2555	ปี 2554
	บาท	บาท
ทุนของสหกรณ์		
ทุนเรือนหุ้น (มูลค่าหุ้นละ 10 บาท)		
หุ้นที่ชำระเต็มมูลค่าแล้ว	10,495,508,960.00	9,722,748,400.00
ทุนสำรอง	1,699,556,588.79	1,568,791,578.54
ทุนสะสมตามข้อบังคับ ระเบียบและอื่น ๆ	14 696,825,875.98	675,462,535.99
กำไร (ขาดทุน) จากการลงทุนที่ยังไม่เกิดขึ้น	315,608,494.65	278,600,302.32
กำไรสุทธิประจำปี	915,182,971.87	847,159,318.26
รวมทุนของสหกรณ์	14,122,682,891.29	13,092,762,135.11
รวมหนี้สินและทุนของสหกรณ์	30,568,674,211.23	29,092,165,831.93

หมายเหตุประกอบงบการเงินถือเป็นส่วนหนึ่งของงบการเงินนี้

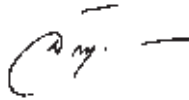

(รศ.ดร.สวัสดิ์ แสงบางปลา)
 ประธานกรรมการดำเนินการ



(ผศ.พงษ์ศักดิ์ วรรณล้วน)

เลขานุการ

22 มกราคม 2556

สหกรณ์ออมทรัพย์จุฬาลงกรณ์มหาวิทยาลัย จำกัด
งบกำไรขาดทุน
สำหรับปีสิ้นสุดวันที่ 31 ธันวาคม 2555 และ 2554

	ปี 2555		ปี 2554	
	บาท	%	บาท	%
รายได้ดอกเบี้ยและผลตอบแทนจากการลงทุน				
เงินให้กู้ยืมและเงินฝาก (รายละเอียด 1)	546,723,657.45	36.70	484,458,462.57	35.61
เงินลงทุน (รายละเอียด 2)	943,073,706.51	63.30	875,812,394.30	64.39
รวมรายได้ดอกเบี้ยและผลตอบแทนจากการลงทุน	1,489,797,363.96	100.00	1,360,270,856.87	100.00
ค่าใช้จ่ายดอกเบี้ยและการลงทุน				
เงินรับฝาก	174,344,358.22	11.70	181,994,404.08	13.38
เงินกู้ยืมระยะสั้น	303,837,062.48	20.39	230,804,270.92	16.97
รวมค่าใช้จ่ายดอกเบี้ยและการลงทุน	478,181,420.70	32.09	412,798,675.00	30.35
หัก หนี้สูญและหนี้สงสัยจะสูญ - ลูกหนี้	18,853,258.67	1.27	19,595,687.09	1.44
หนี้สูญและหนี้สงสัยจะสูญ-ดอกเบี้ยเงินฝากสหกรณ์ค้างรับ	1,604,246.57	0.11	0.00	0.00
รายได้ดอกเบี้ยและผลตอบแทนจากการลงทุนสุทธิ	991,158,438.02	66.53	927,876,494.78	68.21
บวก รายได้ที่มีไว้ดอกเบี้ย				
ค่าธรรมเนียมแรกเข้า	84,600.00	0.01	132,200.00	0.01
กำไรจากการจำหน่ายสินทรัพย์	805,000.00	0.05	0.00	0.00
เงินรางวัลสลากออมสิน	2,723,200.00	0.18	2,428,200.00	0.18
เงินรางวัลสลากธนาคารเพื่อการเกษตรและสหกรณ์	1,580,000.00	0.11	1,450,000.00	0.11
รายได้ค่าเช่าห้องประชุม	139,705.00	0.01	0.00	0.00
รายได้ค่าเช่าสถานที่	36,000.00	0.00	318,820.00	0.02
เงินเฉลี่ยคืนดอกเบี้ยเงินกู้ยืมขสอ.	0.00	0.00	13,756.59	0.00
รายได้ค่าจัดประชุมสัมมนาเพื่อให้สินเชื่อสหกรณ์อื่น	240,000.00	0.02	253,200.00	0.02
รายได้เบ็ดเตล็ด	366,643.18	0.02	123,440.78	0.01
รวมรายได้ที่มีไว้ดอกเบี้ย	5,975,148.18	0.40	4,719,617.37	0.35
หัก ค่าใช้จ่ายในการดำเนินงาน				
ค่าใช้จ่ายเกี่ยวกับเจ้าหน้าที่ :-	28,957,640.35	1.94	31,375,651.69	2.31
เงินเดือน	19,210,343.04	1.29	18,468,174.55	1.36
ค่าล่วงเวลา	591,552.25	0.04	1,006,488.25	0.07
ค่ารักษาพยาบาล	890,804.94	0.06	894,923.88	0.07
ค่าเล่าเรียนบุตร	122,544.00	0.01	139,182.00	0.01
สวัสดิการช่วยเหลือการศึกษาบุตร	45,900.00	0.00	49,800.00	0.00
เงินสมทบกองทุนเงินทดแทน	4,129.00	0.00	4,855.00	0.00
เงินสมทบกองทุนประกันสังคม	332,946.00	0.02	459,782.50	0.03
เงินสมทบกองทุนสำรองเลี้ยงชีพ	1,278,043.76	0.09	1,147,504.00	0.08

	ปี 2555		ปี 2554	
	บาท	%	บาท	%
ค่าใช้จ่ายเกี่ยวกับเจ้าหน้าที่ :-				
ค่าบำเหน็จและชดเชยเจ้าหน้าที่	3,191,984.05	0.21	6,667,415.95	0.49
ค่าเบี้ยประกันอุบัติเหตุเจ้าหน้าที่	119,250.00	0.01	114,750.00	0.01
ค่าเครื่องแต่งกายเจ้าหน้าที่	472,000.00	0.03	472,000.00	0.03
สวัสดิการช่วยเหลือเจ้าหน้าที่ประสบภัย	200,000.00	0.01	0.00	0.00
ค่าเบี้ยประกันภัยสุขภาพกลุ่มเจ้าหน้าที่	328,656.83	0.02	107,611.69	0.01
ค่าจ้างเหมาบริการ	30,800.00	0.00	0.00	0.00
ค่าฝึกอบรมและร่วมประชุมสัมมนาเจ้าหน้าที่	445,394.00	0.03	254,233.00	0.02
ค่าสัมมนาเจ้าหน้าที่	1,693,292.48	0.11	1,588,930.87	0.12
ค่าใช้จ่ายเกี่ยวกับอาคารสถานที่และอุปกรณ์ :-	18,084,244.66	1.21	27,216,568.83	2.00
ค่าเช่าอาคารสถานที่	415,447.00	0.03	415,447.00	0.03
ค่าบริการบำรุงรักษาอาคาร	641,558.84	0.04	541,911.15	0.04
ค่าไฟฟ้า	1,541,036.95	0.10	1,475,424.74	0.11
ค่าน้ำประปา	25,672.08	0.00	25,720.19	0.00
สิทธิการใช้อาคารสำนักงานตัดจ่าย	7,725,058.36	0.52	16,595,765.17	1.22
ค่าปรับปรุงและตกแต่งสำนักงานตัดจ่าย	999,589.33	0.07	0.00	0.00
ค่าบริการบำรุงรักษาเครื่องใช้สำนักงาน	149,635.81	0.01	181,210.16	0.01
ค่าซ่อมแซมและปรับปรุงเครื่องใช้สำนักงาน	56,804.09	0.00	83,055.83	0.01
ค่าซ่อมแซมและบำรุงรักษาเครื่องคอมพิวเตอร์	160,366.34	0.01	707,426.67	0.05
ค่าประกันเสี่ยงภัยทรัพย์สิน	39,641.36	0.00	39,641.36	0.00
สิทธิการใช้ซอฟต์แวร์ตัดจ่าย	0.00	0.00	2,046,233.46	0.15
ค่าใช้จ่ายพัฒนาปรับปรุงซอฟต์แวร์	662,767.01	0.04	0.00	0.00
ค่าซ่อมแซมและบำรุงรักษายานพาหนะ	270,785.02	0.02	162,114.19	0.01
ค่าเบี้ยประกันภัยและภยานพาหนะ	153,139.69	0.01	95,394.41	0.01
ค่าน้ำมันเชื้อเพลิงและหล่อลื่น	236,543.68	0.02	230,313.40	0.02
ค่าเสื่อมราคา-เครื่องใช้สำนักงาน	1,688,175.42	0.11	4,616,911.10	0.34
ค่าเสื่อมราคา-เครื่องคอมพิวเตอร์	2,385,399.66	0.16	0.00	0.00
ค่าเสื่อมราคา-ยานพาหนะ	932,624.02	0.06	0.00	0.00
ค่าใช้จ่ายเกี่ยวกับสมาชิก :-	4,326,059.92	0.29	4,185,686.42	0.31
ค่าสัมมนาสมาชิก	2,197,522.42	0.15	1,883,079.42	0.14
ค่าใช้จ่ายฝึกอบรมวิชาชีพ	59,520.00	0.00	36,200.00	0.00
ค่าใช้จ่ายมอบทุนการศึกษาบุตรสมาชิก	59,760.00	0.00	53,492.00	0.00
ค่าพิมพ์หนังสือรายงานกิจการประจำปี	451,490.00	0.03	407,620.00	0.03
ค่าพิมพ์หนังสือและเอกสารเผยแพร่สมาชิก	6,247.50	0.00	57,780.00	0.00

	ปี 2555		ปี 2554	
	บาท	%	บาท	%
ค่าใช้จ่ายเกี่ยวกับสมาชิก :-				
ค่าใช้จ่ายการบริการด้านการเงินครบวงจร	1,295,950.00	0.09	1,519,020.00	0.11
ค่าพาหนะเจ้าหน้าที่ทำนิติกรรม	248,070.00	0.02	219,495.00	0.02
ค่าที่จอดรถ	7,500.00	0.00	9,000.00	0.00
ค่าใช้จ่ายดำเนินงานอื่น :-	30,582,669.40	2.05	22,658,886.95	1.67
ค่าเบี้ยประชุม	1,011,600.00	0.07	898,800.00	0.07
เงินสมนาคุณ	3,292,716.00	0.22	3,438,607.00	0.25
ค่าตอบแทนผู้ตรวจสอบกิจการ	240,000.00	0.02	240,000.00	0.02
ค่าตอบแทนผู้สอบบัญชี	260,000.00	0.02	260,000.00	0.02
ค่าเบี้ยประกันอุบัติเหตุกรรมการ	36,000.00	0.00	35,803.50	0.00
ค่าเครื่องแต่งกายกรรมการ	64,000.00	0.00	64,000.00	0.00
ค่าฝึกอบรมและร่วมประชุมสัมมนากรรมการ	258,111.00	0.02	327,245.00	0.02
ค่าสัมมนากรรมการ	770,889.17	0.05	579,216.38	0.04
ค่าใช้จ่ายประชาสัมพันธ์	1,934,514.75	0.13	1,620,912.85	0.12
ค่าใช้จ่ายในการให้สินเชื่อ	574,581.50	0.04	567,033.02	0.04
ค่าใช้จ่ายในการจัดประชุมสัมมนาเพื่อให้สินเชื่อแก่สหกรณ์อื่น	2,253,809.14	0.15	1,947,547.80	0.14
ค่ารับรอง	246,967.00	0.02	130,972.00	0.01
ค่าธรรมเนียมการโอนเงิน	64,729.00	0.00	100,887.94	0.01
ค่าบริหารจัดการกองทุนส่วนบุคคล	4,358,785.37	0.29	3,823,997.48	0.28
ค่าใช้จ่ายสำนักงาน	545,940.99	0.04	557,976.09	0.04
ค่าใช้จ่ายงานบ้าน	366,944.67	0.02	305,688.88	0.02
ค่าเบี้ยประกันโรคร้าย	214,132.89	0.01	198,258.06	0.01
ค่าธรรมเนียมไปรษณีย์	436,973.00	0.03	436,410.00	0.03
ค่าวัสดุสำนักงาน	739,098.45	0.05	830,540.57	0.06
ค่าวัสดุคอมพิวเตอร์	1,232,887.14	0.08	1,129,776.68	0.08
ค่าใช้จ่ายหยังเสียงเลือกตั้ง	1,423,411.73	0.10	200,445.00	0.01
ค่าใช้จ่ายจัดการประชุมใหญ่	2,608,069.82	0.18	2,556,208.32	0.19
ค่าเบี้ยเลี้ยงพาหนะ	444,924.00	0.03	337,037.00	0.02
ค่าสนับสนุนการแข่งขันกีฬามหาวิทยาลัย	423,129.00	0.03	433,134.90	0.03
ค่าใช้จ่ายดำเนินคดี	311,767.69	0.02	301,670.00	0.02
ค่าใช้จ่ายโครงการครบรอบการจัดตั้ง สอ.จพ.	6,079,162.94	0.41	877,280.40	0.06
ค่าโทรศัพท์	373,563.52	0.03	433,458.08	0.03
ค่าใช้จ่ายในการให้เช่าห้องประชุม	11,396.00	0.00	25,980.00	0.00
ปรับปรุงบัญชีปีเก่า	4,564.63	0.00	0.00	0.00
รวมค่าใช้จ่ายในการดำเนินงาน	81,950,614.33	5.50	85,436,793.89	6.28
กำไรสุทธิ	915,182,971.87	61.43	847,159,318.26	62.28

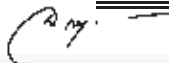

สหกรณ์ออมทรัพย์จุฬาลงกรณ์มหาวิทยาลัย จำกัด

รายละเอียดประกอบงบกำไรขาดทุน

สำหรับปีสิ้นสุดวันที่ 31 ธันวาคม 2555 และ 2554

	ปี 2555		ปี 2554	
	บาท	%	บาท	%
1. รายละเอียดดอกเบี้ยเงินให้กู้ยืมและเงินฝาก				
ดอกเบี้ยรับจากเงินให้สมาชิกกู้	164,303,042.38	11.03	168,524,090.72	12.39
ดอกเบี้ยรับจากเงินให้สหกรณ์อื่นกู้	331,483,317.09	22.25	280,624,232.86	20.63
ดอกเบี้ยรับเงินฝากธนาคาร	1,509,574.76	0.10	1,476,053.24	0.11
ดอกเบี้ยเงินฝากสลากออมสิน	1,500,000.00	0.10	1,583,761.10	0.12
ดอกเบี้ยเงินฝากสลากออมทรัพย์ ธกส.	1,180,000.00	0.08	1,180,000.00	0.09
ดอกเบี้ยเงินฝากสหกรณ์อื่น	46,747,723.22	3.14	31,070,324.65	2.28
รวมดอกเบี้ยเงินให้กู้ยืมและเงินฝาก	546,723,657.45	36.70	484,458,462.57	35.61

	ปี 2555		ปี 2554	
	บาท	%	บาท	%
2. รายละเอียดผลตอบแทนจากเงินลงทุน				
เงินปันผลหุ้นชุมนุมสหกรณ์ชนกิจไทย จำกัด	2,775,000.00	0.19	0.00	0.00
เงินปันผลหุ้นชุมนุมสหกรณ์ออมทรัพย์แห่งประเทศไทย จำกัด	27,285,053.50	1.83	26,520,052.00	1.95
เงินปันผลหุ้นธนาคารเพื่อการเกษตรและสหกรณ์การเกษตร	187,500.00	0.01	187,500.00	0.01
ดอกเบี้ยรับจากพันธบัตรรัฐบาล	65,904,347.71	4.42	87,010,523.24	6.40
ดอกเบี้ยรับจากพันธบัตรธนาคารแห่งประเทศไทย	53,502,739.72	3.59	53,565,649.26	3.94
ดอกเบี้ยรับจากพันธบัตรธนาคารอาคารสงเคราะห์	8,202,410.94	0.55	8,179,999.99	0.60
ดอกเบี้ยรับจากตั๋วแลกเงินธนาคารแลนด์แอนด์เฮาส์เพื่อรายย่อย จำกัด (มหาชน)	0.00	0.00	32,876.71	0.00
ดอกเบี้ยจากหุ้นธนาคารกรุงศรีอยุธยา จำกัด(มหาชน)	1,816,438.35	0.12	24,502,739.70	1.80
ดอกเบี้ยรับจากหุ้นธนาคารเกียรตินาคิน จำกัด(มหาชน)	10,227,945.20	0.69	838,356.16	0.06
ดอกเบี้ยรับจากหุ้นบริษัททุนธนชาติ จำกัด(มหาชน)	19,653,698.62	1.32	24,217,123.28	1.78
ดอกเบี้ยรับจากหุ้นบริษัท ปตท. จำกัด(มหาชน)	80,157,201.81	5.38	91,969,489.86	6.76
ดอกเบี้ยรับจากหุ้นบริษัทการบินไทย จำกัด(มหาชน)	137,174,794.10	9.21	142,684,794.51	10.49
ดอกเบี้ยรับจากหุ้นบริษัทโทเทิลแอนด์เช็ส คอมมูนิเคชั่น จำกัด(มหาชน)	0.00	0.00	8,176,712.33	0.60
ดอกเบี้ยรับจากหุ้นบริษัท ปตท.สำรวจและผลิตปิโตรเลียม จำกัด (มหาชน)	31,368,449.46	2.11	34,274,000.00	2.52
ดอกเบี้ยรับจากหุ้นบริษัท ปตท.เคมีคอล จำกัด (มหาชน)	41,943,999.99	2.82	46,250,958.90	3.40
ดอกเบี้ยรับจากหุ้นบริษัทแอดวานซ์อินโฟร์เซอร์วิส จำกัด (มหาชน)	14,740,273.80	0.99	14,700,000.00	1.08
ดอกเบี้ยรับจากหุ้นบริษัท โกลว์ พลังงาน จำกัด (มหาชน)	21,618,266.40	1.45	21,559,200.00	1.58
ดอกเบี้ยรับจากหุ้นบริษัทไทยออยล์ จำกัด (มหาชน)	4,051,726.13	0.27	9,480,000.00	0.70
ดอกเบี้ยรับจากหุ้นบริษัทเจริญโภคภัณฑ์อาหาร จำกัด (มหาชน)	4,512,328.79	0.30	6,094,383.56	0.45



	ปี 2555		ปี 2554	
	บาท	%	บาท	%
2. รายละเอียดผลตอบแทนจากเงินลงทุน (ต่อ)				
ดอกเบี้ยรับจากหุ้นกู้บริษัทควอลิตี้เฮาส์ จำกัด(มหาชน)	8,338,292.72	0.56	9,165,278.96	0.67
ดอกเบี้ยรับจากหุ้นกู้บริษัทปูนซีเมนต์ไทย จำกัด(มหาชน)	8,941,096.22	0.60	10,700,000.20	0.79
ดอกเบี้ยรับจากหุ้นกู้บริษัททางด่วนกรุงเทพ จำกัด(มหาชน)	6,448,397.37	0.43	6,655,657.58	0.49
ดอกเบี้ยรับจากหุ้นกู้บริษัทระบบขนส่งมวลชนกรุงเทพ จำกัด(มหาชน)	16,607,876.99	1.11	16,562,500.29	1.22
ดอกเบี้ยรับจากหุ้นกู้บริษัทอยุธยาเคปปีดอล ออโตลิส จำกัด(มหาชน)	14,577,998.14	0.98	15,344,546.67	1.13
ดอกเบี้ยรับจากหุ้นกู้บริษัทไออาร์พีซี จำกัด(มหาชน)	23,037,873.16	1.55	22,971,462.20	1.69
ดอกเบี้ยรับจากหุ้นกู้บริษัทเหมราชพัฒนาที่ดิน จำกัด(มหาชน)	44,174,124.23	2.97	13,487,506.85	0.99
ดอกเบี้ยรับจากหุ้นกู้บริษัทปตท.อะโรเมติกส์และการกลั่น จำกัด	1,065,658.74	0.07	1,061,138.19	0.08
ดอกเบี้ยรับจากหุ้นกู้บริษัทไทคอนอินดัสเตรียลคอนเน็คชั่น จำกัด	3,529,643.83	0.24	3,520,000.00	0.26
ดอกเบี้ยรับจากหุ้นกู้บริษัทศุภกาลัย จำกัด(มหาชน)	7,480,438.36	0.50	7,460,000.00	0.55
ดอกเบี้ยรับจากหุ้นกู้บริษัทพญาภิบาลเรียลเอสเตท จำกัด(มหาชน)	2,527,253.41	0.17	2,437,500.00	0.18
ดอกเบี้ยรับจากหุ้นกู้บริษัทไมเนอร์อินเตอร์เนชั่นแนล จำกัด(มหาชน)	18,940,855.17	1.27	16,674,587.08	1.23
ดอกเบี้ยรับจากหุ้นกู้บริษัททางยกระดับดอนเมือง จำกัด(มหาชน)	40,699,999.88	2.73	40,700,000.00	2.99
ดอกเบี้ยรับจากหุ้นกู้บริษัทบ้านปู จำกัด(มหาชน)	6,467,671.20	0.43	4,859,589.02	0.36
ดอกเบี้ยรับจากหุ้นกู้บริษัทน้ำตาลมิตรผล จำกัด	5,631,068.48	0.38	0.00	0.00
ดอกเบี้ยรับจากหุ้นกู้บริษัทอินโดรามาเวนเจอร์ส จำกัด(มหาชน)	8,090,191.78	0.54	0.00	0.00
ผลตอบแทนจากการลงทุนกองทุนส่วนบุคคล บลจ. กรุงเทพ	82,207,930.50	5.52	55,306,669.19	4.07
ผลตอบแทนจากการลงทุนกองทุนส่วนบุคคล บล.บัวหลวง	91,721,669.73	6.16	48,661,598.57	3.58
ผลตอบแทนจากการลงทุนกองทุนส่วนบุคคล บลจ.เอ็มเอฟซี	27,463,492.08	1.84	0.00	0.00
รวมผลตอบแทนจากเงินลงทุน	943,073,706.51	63.30	875,812,394.30	64.39

สหกรณ์ออมทรัพย์จุฬาลงกรณ์มหาวิทยาลัย จำกัด

งบกระแสเงินสด

สำหรับปี สิ้นสุดวันที่ 31 ธันวาคม 2555 และ 2554

	<u>ปี 2555</u>	<u>ปี 2554</u>
	<u>บาท</u>	<u>บาท</u>
กระแสเงินสดจากกิจกรรมดำเนินงาน		
กำไรสุทธิ	915,182,971.87	847,159,318.26
รายการปรับปรุงเพื่อการระบยอดกำไรสุทธิเป็น		
เงินสดสุทธิจากกิจกรรมดำเนินงาน		
ค่าเสื่อมราคาสินทรัพย์	5,006,199.10	4,616,911.10
สิทธิการใช้ประโยชน์อาคารสำนักงานตัดจ่าย	7,725,058.36	16,595,765.17
หนี้สงสัยจะสูญ เพิ่มขึ้น	17,287,800.38	18,129,675.31
หนี้สงสัยจะสูญดอกเบี้ยเงินฝากสหกรณ์ค้างรับ เพิ่มขึ้น	1,604,246.57	0.00
สำรองบำเหน็จเจ้าหน้าที่ เพิ่มขึ้น	1,854,684.05	(12,687,374.05)
ดอกเบี้ยเงินให้กู้ค้างรับ (เพิ่มขึ้น)	(2,590,845.68)	594,570.15
ดอกเบี้ยเงินฝากธนาคารค้างรับ (เพิ่มขึ้น)	(2,679,889.07)	(774,787.71)
ดอกเบี้ยเงินฝากชุมชนฯ และสหกรณ์อื่นค้างรับ (เพิ่มขึ้น)	(5,761,869.87)	(889,034.25)
ดอกเบี้ยพันธบัตรค้างรับ ลดลง	3,172,298.72	1,855,138.04
ดอกเบี้ยหุ้นกู้ค้างรับ (เพิ่มขึ้น)	(19,442,395.92)	3,631,369.89
ดอกเบี้ยตัวแลกเปลี่ยนธนาคาร ค้างรับ ลดลง	0.00	5,479.45
ค่าใช้จ่ายจ่ายล่วงหน้า ลดลง	292,800.87	104,141.93
ดอกเบี้ยเงินรับฝากค้างจ่าย เพิ่มขึ้น	4,763,653.08	10,925,088.24
ดอกเบี้ยตัวสัญญาใช้เงินค้างจ่าย เพิ่มขึ้น	3,678,086.23	21,539,039.74
ผลตอบแทนจากกองทุนส่วนบุคคลค้างรับ ลดลง	676,358.33	(4,503,150.26)
ดอกเบี้ยเงินกู้ยืมค้างจ่าย เพิ่มขึ้น	5,789,798.63	2,355,742.49
ค่าบริหารจัดการกองทุนค้างจ่าย (ลดลง)	(118,882.08)	220,546.44
ค่าใช้จ่ายอื่นค้างจ่าย เพิ่มขึ้น	177,310.00	116,000.00
กำไรจากการจำหน่ายสินทรัพย์	(805,000.00)	0.00
กำไรจากการดำเนินงานก่อนการเปลี่ยนแปลง		
ในสินทรัพย์และหนี้สินดำเนินงาน	<u>935,812,383.57</u>	<u>908,994,439.94</u>
สินทรัพย์ดำเนินงาน (เพิ่มขึ้น) ลดลง		
ลูกหนี้จากการขายหลักทรัพย์	(9,023,944.52)	11,890,051.06
ลูกหนี้เงินให้สมาชิกกู้	(292,255,321.39)	(336,629,924.76)
ลูกหนี้เงินให้สหกรณ์อื่นกู้	(552,631,241.91)	(551,564,812.08)
ลูกหนี้ระหว่างดำเนินคดี	1,441,543.28	(1,499,739.37)
ลูกหนี้ตามคำพิพากษา	(1,998,279.41)	(2,519,576.27)
เงินทรงรอจ่าย	0.00	25,000.00
เงินรอเรียกเก็บ	53,000.00	1,474,916.36
วัสดุคงเหลือ	84,888.75	138,665.07
เงินทรงรอจ่ายดำเนินคดี	39.00	(57,302.50)

	ปี 2555	ปี 2554
	บาท	บาท
หนี้สินดำเนินงานเพิ่มขึ้น (ลดลง)		
เงินสดเกินบัญชี	10,000.00	5,000.00
เงินรอจ่ายคืนอื่น	10,103,604.88	(14,788.07)
เงินรอจ่ายคืนค่าหุ้น	(216,167.37)	500.00
ภาษีหัก ณ ที่จ่าย	1,609,889.32	579,740.87
เจ้าหน้าที่จากการซื้อหลักทรัพย์	(10,487,963.53)	4,840,652.09
เจ้าหน้าที่ค่าสินทรัพย์	(152,999.30)	152,999.30
เงินประกันตั้งคมนาส่ง	(10,982.00)	3,288.00
เงินรอโอนเข้าบัญชี	(434,810.51)	(737,735.90)
เงินรอตรวจสอบ	2,915,419.04	1,687,217.96
เงินสดสุทธิได้มาจากกิจกรรมดำเนินงาน	84,819,057.90	36,768,591.70
กระแสเงินสดจากกิจกรรมลงทุน		
เงินสดรับจากการจำหน่ายสินทรัพย์	805,000.00	0.00
เงินลงทุนระยะสั้น ลดลง	104,959,624.76	819,056,145.43
เงินลงทุนระยะยาว ลดลง	8,523,682.49	512,726,673.50
เงินสดจ่ายซื้อเครื่องใช้สำนักงาน	(2,352,279.30)	(1,161,334.56)
เงินสดจ่ายซื้อเครื่องคอมพิวเตอร์	(157,821.00)	(3,729,452.90)
เงินสดจ่ายซื้อยานพาหนะ	(1,649,000.00)	(1,898,000.00)
เงินสดจ่ายค่าสิทธิการใช้ประโยชน์อาคารสำนักงาน	0.00	(995,806.21)
เงินจ่ายมัดจำและเงินประกันอื่น	0.00	(6,000.00)
เงินประกันสัญญา (ลดลง)	(176,442.87)	0.00
เงินสดสุทธิได้มาจากกิจกรรมลงทุน	109,952,764.08	1,323,992,225.26
กระแสเงินสดจากกิจกรรมจัดหาเงิน		
เงินกู้ยืมระยะสั้น เพิ่มขึ้น	1,037,349,028.84	2,332,786,952.14
เงินรับฝาก ลดลง	(608,834,101.85)	(3,767,278,886.06)
เงินสดจ่ายเงินปันผล	(560,199,238.42)	(539,692,415.15)
เงินสดจ่ายเงินเฉลี่ยคืน	(60,049,937.76)	(88,922,807.19)
เงินสดจ่ายโบนัสกรรมการและเจ้าหน้าที่	(8,471,593.18)	(10,992,202.32)
เงินสดจ่ายค่าบำรุงสันนิบาตสหกรณ์แห่งประเทศไทย	(10,000.00)	(10,000.00)
ทุนเรือนหุ้น เพิ่มขึ้น	772,760,560.00	760,225,130.00
เงินสดจ่ายทุนสาธารณประโยชน์	(2,357,038.00)	(4,062,200.53)
เงินสดจ่ายทุนสวัสดิการสมาชิก	(59,313,262.10)	(74,210,236.15)
เงินสดจ่ายทุนอุดหนุนการศึกษาของบุตรสมาชิกเพิ่มขึ้น	(6,061,400.00)	(5,900,700.00)
เงินสดจ่ายทุนสวัสดิการเจ้าหน้าที่ที่ประสบภัยเพิ่มขึ้น	200,000.00	0.00
เงินสดสุทธิได้มาจากกิจกรรมจัดหาเงิน	505,013,017.53	(1,398,057,365.26)
เงินสดสุทธิ เพิ่มขึ้น	699,784,839.51	(37,296,548.30)
เงินสด ณ วันต้นปี	1,445,289,176.78	1,482,585,725.08
เงินสด ณ วันสิ้นปี	2,145,074,016.29	1,445,289,176.78

สหกรณ์ออมทรัพย์จุฬาลงกรณ์มหาวิทยาลัย จำกัด
 หมายเหตุประกอบงบการเงิน
 สำหรับปีสิ้นสุดวันที่ 31 ธันวาคม 2555 และ 2554

1. สรุปนโยบายการบัญชีที่สำคัญ

- สหกรณ์บันทึกบัญชีโดยใช้เกณฑ์คงค้าง
- สหกรณ์รับรู้รายได้ดอกเบี้ยตามเกณฑ์สัดส่วนของเวลา ส่วนจำนวนรายได้จะเท่ากับอัตราดอกเบี้ยคูณด้วยจำนวนเงินต้นที่ค้างชำระตามระยะเวลาที่กู้ยืม
- สหกรณ์ระงับการรับรู้รายได้ที่เกิดจากดอกเบี้ยเงินให้กู้ของลูกหนี้ที่ไม่ก่อให้เกิดรายได้ตามเกณฑ์คงค้าง จำนวน 20,141,833.90 บาท ซึ่งหากสหกรณ์รับรู้ดอกเบี้ยเงินให้กู้ของลูกหนี้ดังกล่าวแล้ว จะทำให้สหกรณ์มีกำไรสุทธิประจำปีเป็นจำนวน 935,324,805.77 บาท
- สหกรณ์รับรู้ผลขาดทุนจากการจำหน่ายสินทรัพย์ เป็นค่าใช้จ่ายในปีที่เกิดรายการ
- เงินลงทุนระยะสั้น/ เงินลงทุนระยะยาวที่เป็นเงินลงทุนในหลักทรัพย์ที่ไม่อยู่ในความต้องการของตลาด แสดงด้วยราคาทุนสำหรับเงินลงทุนระยะสั้น/ เงินลงทุนระยะยาวที่เป็นเงินลงทุนในหลักทรัพย์ที่อยู่ในความต้องการของตลาด แสดงด้วยมูลค่ายุติธรรม ทั้งนี้ สหกรณ์รับรู้การเปลี่ยนแปลงมูลค่าของเงินลงทุนเป็นกำไร (ขาดทุน) จากเงินลงทุนที่ยังไม่เกิดขึ้น โดยแสดงเป็นรายการแยกต่างหาก ในส่วนทุนของสหกรณ์ และจะรับรู้เป็นรายได้ หรือค่าใช้จ่ายในงบกำไรขาดทุนเมื่อสหกรณ์ได้จำหน่ายเงินลงทุนนั้น
- สหกรณ์ตั้งค่าเผื่อหนี้สงสัยจะสูญไว้ในจำนวนที่เพียงพอสำหรับการขาดทุน ซึ่งอาจเกิดขึ้น โดยคิดเป็นร้อยละของยอดลูกหนี้ ณ วันสิ้นปี ตามอายุของหนี้ที่ค้างชำระของลูกหนี้แต่ละราย
- สหกรณ์ตั้งค่าเผื่อหนี้สงสัยจะสูญ ตามหลักเกณฑ์ที่กำหนดไว้ในระเบียบนายทะเบียนสหกรณ์ ว่าด้วยการจัดชั้นคุณภาพลูกหนี้เงินกู้ และการเผื่อหนี้สงสัยจะสูญ พ.ศ. 2544
- สหกรณ์ตีราคาวัสดุคงเหลือ/ ของใช้สิ้นเปลืองตามราคาทุน
- สหกรณ์ได้ตกลงเป็นตัวแทนให้บริการรับชำระค่าน์เตอร์เซอร์วิสกับบริษัท เงินค้ำประกัน 200,000.00 บาท ค่าแฟรนไชส์ 30,000.00 บาท ระยะเวลา 3 ปี ผลตอบแทน จำนวนบิล 1 - 1,000 ฉบับ อัตราผลตอบแทน ฉบับละ 4.00 บาท ถ้าเกิน 1,000 ฉบับขึ้นไป อัตราผลตอบแทน ฉบับละ 5.00 บาท
- ค่าเสื่อมราคาอาคารและอุปกรณ์ คำนวณ โดยวิธีเส้นตรงในอัตราที่นายทะเบียนสหกรณ์กำหนด
- ซอฟต์แวร์ต่าง ๆ คัดจ่ายเต็มจำนวนในปีที่ใช้งาน
- ค่าซ่อมบำรุง ค่าซ่อมแซม รวมทั้งการซื้อมาเปลี่ยนแทนสำหรับสินทรัพย์รายการย่อย ๆ ถือเป็นค่าใช้จ่ายหักจากรายได้ การต่อเติมหรือเพิ่มเติมอาคารและอุปกรณ์รายใหญ่ ๆ ถือเป็นราคาทุนของสินทรัพย์
- สิทธิการใช้ประโยชน์ในอาคารสำนักงานตัดจ่ายโดยใช้วิธีเส้นตรงภายในระยะเวลาไม่เกิน 20 ปี
- เงินสดในงบกระแสเงินสด หมายถึง เงินสดในมือ เงินฝากธนาคารทุกประเภท และเงินฝากสหกรณ์ทุกประเภท ทั้งนี้รวมถึงเงินฝากธนาคาร และเงินฝากสหกรณ์ที่นำไปเป็นหลักประกันค้ำประกันหนี้สินด้วย
- สหกรณ์ได้ดำเนินการตามกฎกระทรวง ว่าด้วย การดำรงสินทรัพย์สภาพคล่องของสหกรณ์ พ.ศ. 2550 ตามหนังสือที่ กษ1106/2741 ลงวันที่ 19 พ.ย. 2550

2. เงินสดและเงินฝากธนาคาร ประกอบด้วย

	<u>ปี 2555</u>	<u>ปี 2554</u>
	<u>บาท</u>	<u>บาท</u>
เงินสด	8,058,791.75	9,204,170.75
เงินฝากธนาคาร		
- กระแสรายวัน	34,863,514.80	7,000.00
- ออมทรัพย์	298,057,077.14	387,524,940.14
- ประจำ		
- สลากออมสิน	100,000,000.00	100,000,000.00
- สลากออมทรัพย์ทวีสิน ธกส.	100,000,000.00	100,000,000.00
- กองทุนส่วนบุคคล	298,346,645.67	128,864,887.47
รวมเงินสดและเงินฝากธนาคาร	839,326,029.36	725,600,998.36

3. เงินฝากสหกรณ์อื่น ประกอบด้วย

	<u>ปี 2555</u>	<u>ปี 2554</u>
	<u>บาท</u>	<u>บาท</u>
เงินฝากชุมนุมสหกรณ์ธกส. ไทย จำกัด	450,000,000.00	200,000,000.00
เงินฝากสหกรณ์ออมทรัพย์ยะกอฟะฮืออิสลาม จำกัด	24,000,000.00	0.00
เงินฝากสหกรณ์เครดิตยูเนี่ยนคลองจั่น จำกัด	452,097,986.93	452,103,620.08
เงินฝากชุมนุมสหกรณ์การเกษตรเชียงใหม่ จำกัด	12,000,000.00	17,110,000.00
เงินฝากสหกรณ์การเกษตรมาตะโกเอน จำกัด	2,000,000.00	2,000,000.00
เงินฝากสหกรณ์การเกษตรหนองจอก จำกัด	17,400,000.00	17,474,000.00
เงินฝากสหกรณ์การเกษตรคลองขลุง จำกัด	0.00	10,000,000.00
เงินฝากสหกรณ์การเกษตรเมืองอุทัยธานี จำกัด	5,000,000.00	5,000,000.00
เงินฝากสหกรณ์บริการนาโนโกบอลพีริซัน คาสเตอร์ จำกัด	0.00	558.34
เงินฝากสหกรณ์บริการขนส่ง ร.ศ.พ. จำกัด	16,000,000.00	16,000,000.00
เงินฝากสหกรณ์พัฒนาทรัพยากรมนุษย์อุบลราชธานี จำกัด	7,000,000.00	0.00
เงินฝากสหกรณ์โคนมวังน้ำเย็น จำกัด	31,250,000.00	0.00
เงินฝากสหกรณ์เลหสถานพแก้วรวมใจ จำกัด	289,000,000.00	0.00
รวมเงินฝากสหกรณ์อื่น	1,305,747,986.93	719,688,178.42

4 **เงินลงทุน** ประกอบด้วย

	ปี 2555		ปี 2554	
	บาท	บาท	บาท	บาท
เงินลงทุนระยะสั้น				
เงินลงทุนที่อยู่ในความต้องการของตลาด				
หุ้นผู้ธนาคารกรุงศรีอยุธยา จำกัด (มหาชน)	0.00	0.00	200,407,220.00	200,000,000.00
หุ้นผู้บริษัท ปตท. จำกัด (มหาชน)	613,501,502.00	600,000,000.00	201,809,582.00	200,000,000.00
หุ้นผู้บริษัทการบินไทย จำกัด (มหาชน)	203,569,090.00	200,000,000.00	0.00	0.00
หุ้นผู้บริษัท ปตท. สำรวจและผลิตปิโตรเลียม จำกัด (มหาชน)	0.00	0.00	140,295,527.40	140,000,000.00
หุ้นผู้บริษัท แอดวานซ์อินโฟร์เซอร์วิสเซ จำกัด (มหาชน)	301,836,654.00	300,000,000.00	0.00	0.00
หุ้นผู้บริษัท ทางด่วนกรุงเทพ จำกัด (มหาชน)	30,665,715.30	30,000,000.00	0.00	0.00
หุ้นผู้บริษัท ไทยออยล์ จำกัด (มหาชน)	0.00	0.00	201,093,828.00	200,000,000.00
หุ้นผู้บริษัท ปูนซีเมนต์ไทย จำกัด (มหาชน)	0.00	0.00	203,139,846.00	200,000,000.00
หุ้นผู้บริษัท อูซุซา แคมปิดอล ออโตลิส จำกัด (มหาชน)	100,966,706.00	100,000,000.00	100,390,801.00	100,000,000.00
หุ้นผู้บริษัท ปตท.เคมีคอล จำกัด (มหาชน) (พีทีที โกลบอล เคมีคอล)	102,424,347.00	100,000,000.00	504,035,170.00	500,000,000.00
เงินลงทุนหลักทรัพย์ บมจ.หลักทรัพย์จัดการกองทุนกรุงไทย (รายละเอียด 3)	860,837,127.09	834,253,948.58	910,220,377.63	913,956,467.41
เงินลงทุนหลักทรัพย์ บล. บัวหลวง จำกัด (รายละเอียด 4)	957,095,084.20	940,074,842.91	1,005,299,402.89	993,090,225.25
เงินลงทุนหลักทรัพย์ บล. เอ็มเอฟซี จำกัด (รายละเอียด 5)	417,216,881.21	406,503,521.04	0.00	0.00
รวม	3,588,113,106.80	3,510,832,312.53	3,466,691,754.92	3,447,046,692.66
บวก ค่าเผื่อการปรับมูลค่าเงินลงทุน		77,280,794.27		19,645,062.26
รวม		3,588,113,106.80		3,466,691,754.92
เงินลงทุนที่ไม่อยู่ในความต้องการของตลาด				
พันธบัตรรัฐบาล		0.00		168,745,244.63
รวม		0.00		168,745,244.63
รวมเงินลงทุนระยะสั้น		3,588,113,106.80		3,635,436,999.55

	ปี 2555		ปี 2554	
	บาท		บาท	
	มูลค่ายุติธรรม	ราคาทุน	มูลค่ายุติธรรม	ราคาทุน
เงินลงทุนระยะยาว				
เงินลงทุนที่อยู่ในความต้องการของตลาด				
หุ้นกู้บริษัท ปตท. จำกัด (มหาชน)	890,488,290.30	820,035,455.80	1,520,515,260.50	1,420,042,609.80
หุ้นกู้บริษัทการบินไทย จำกัด (มหาชน)	104,190,492.00	100,000,000.00	312,101,125.00	300,000,000.00
หุ้นกู้บริษัท ปตท.สำรวจและผลิตปิโตรเลียม จำกัด (มหาชน)	623,657,472.00	600,000,000.00	627,419,394.00	600,000,000.00
หุ้นกู้บริษัท ปตท.เคมีคอล จำกัด (มหาชน) (พีทีที โกลบอล เคมิคอล)	371,747,182.80	360,000,000.00	474,683,821.20	460,000,000.00
หุ้นกู้บริษัทแอดวานซ์ อินโฟร์ เซอร์วิส จำกัด (มหาชน)	0.00	0.00	305,614,815.00	300,000,000.00
หุ้นกู้บริษัท โกลว์พลังงาน จำกัด (มหาชน)	430,026,881.22	413,000,000.00	430,933,886.30	413,000,000.00
หุ้นกู้บริษัทเจริญโภคภัณฑ์อาหาร จำกัด (มหาชน)	122,491,778.20	120,000,000.00	121,558,823.40	120,000,000.00
หุ้นกู้บริษัทควอลิตี้เฮาส์ จำกัด (มหาชน)	202,022,525.00	200,810,910.82	199,920,271.00	201,132,618.17
หุ้นกู้บริษัททางด่วนกรุงเทพ จำกัด (มหาชน)	101,575,683.00	100,000,000.00	133,429,259.00	130,000,000.00
หุ้นกู้บริษัททุนธนาชาติ จำกัด (มหาชน)	410,456,680.00	400,000,000.00	410,567,048.00	400,000,000.00
หุ้นกู้บริษัทระบบขนส่งมวลชนกรุงเทพ จำกัด (มหาชน)	286,039,542.60	275,000,000.00	288,427,825.80	275,000,000.00
หุ้นกู้บริษัทอุษายาแคปปิตอล ออโตลิส จำกัด (มหาชน)	193,971,841.85	193,257,222.12	293,927,372.46	293,446,014.14
หุ้นกู้บริษัท ไออาร์พีซี จำกัด (มหาชน)	489,870,816.00	481,904,544.43	492,466,209.60	483,173,082.23
หุ้นกู้บริษัทเหมราชพัฒนาที่ดิน จำกัด (มหาชน)	1,224,425,465.10	1,204,047,290.63	437,088,917.60	424,000,000.00
หุ้นกู้บริษัท ปตท. อะโรมาติกส์และการกลั่น จำกัด (มหาชน)(พีทีที โกลบอล เคมิคอล)	30,802,877.10	30,785,149.12	31,097,389.50	31,374,010.96
หุ้นกู้บริษัทไทคอนอินดัสเทรียล คอนเน็คชั่น จำกัด (มหาชน)	99,695,024.00	100,000,000.00	98,408,998.00	100,000,000.00
หุ้นกู้บริษัทศุภาลักษณ์ จำกัด (มหาชน)	200,219,198.00	200,000,000.00	197,699,702.00	200,000,000.00
หุ้นกู้บริษัททฤษฎาเรียลเอสเตท จำกัด (มหาชน)	65,256,144.20	65,000,000.00	63,948,036.10	65,000,000.00
หุ้นกู้บริษัทไมเนอร์ อินเตอร์เนชั่นแนล จำกัด (มหาชน)	445,095,052.20	440,943,618.27	444,488,480.00	441,220,268.60
หุ้นกู้บริษัททางยกระดับดอนเมือง จำกัด (มหาชน)	827,583,690.00	800,000,000.00	819,583,348.00	800,000,000.00
หุ้นกู้บริษัทบ้านปู จำกัด (มหาชน)	154,953,096.00	150,000,000.00	158,872,015.50	150,000,000.00
หุ้นกู้ธนาคารเกียรตินาคิน จำกัด (มหาชน)	209,337,254.00	200,000,000.00	203,591,846.00	200,000,000.00
หุ้นกู้บริษัทอินโครามาเวนเจอร์ส จำกัด (มหาชน)	409,204,906.00	400,000,000.00	0.00	0.00
รวม	7,893,111,891.57	7,654,784,191.19	8,066,343,843.96	7,807,388,603.90
บวก ค่าเผื่อการปรับมูลค่าเงินลงทุน		238,327,700.38		258,955,240.06
รวม		7,893,111,891.57		8,066,343,843.96
เงินลงทุนที่ไม่อยู่ในความต้องการของตลาด				
หุ้นชุมนุมสหกรณ์ธนกิจไทย จำกัด		50,000,000.00		50,000,000.00
หุ้นชุมนุมสหกรณ์ออมทรัพย์แห่งประเทศไทย จำกัด		510,001,000.00		510,001,000.00
หุ้นบริษัทสหประกันชีวิต จำกัด		10,000,010.00		10,000,010.00
หุ้นธนาคารเพื่อการเกษตรและสหกรณ์การเกษตร พันธบัตรรัฐบาล		5,000,000.00		5,000,000.00
พันธบัตรรัฐบาล		1,078,719,447.30		1,076,838,717.08
พันธบัตรธนาคารอาคารสงเคราะห์		200,000,000.00		200,000,000.00
พันธบัตรธนาคารแห่งประเทศไทย		1,271,000,000.00		1,270,000,000.00
หุ้นกู้บริษัทการบินไทย จำกัด (มหาชน)		2,000,000,000.00		2,000,000,000.00
หุ้นชุมนุมสหกรณ์ออมทรัพย์ไทยไอซีที จำกัด		1,200,000.00		0.00
หุ้นกู้บริษัทน้ำตาลมิตรผล จำกัด		140,000,000.00		0.00
รวม		5,265,920,457.30		5,121,839,727.08
รวมเงินลงทุนระยะยาว		13,159,032,348.87		13,188,183,571.04

5. เงินให้กู้ยืม - สุทธิ ประกอบด้วย

	ปี 2555		ปี 2554	
	บาท		บาท	
	ระยะสั้น	ระยะยาว	ระยะสั้น	ระยะยาว
เงินให้กู้ยืม ปกติ				
เงินให้กู้ฉุกเฉิน	15,444,600.00	0.00	19,499,540.00	0.00
เงินให้กู้สามัญ	221,478,189.24	614,911,954.85	206,534,876.58	619,420,610.88
เงินให้กู้พิเศษ	279,981,240.25	3,092,282,960.78	260,172,742.99	2,828,401,571.22
เงินให้กู้สหกรณ์อื่น	956,885,213.00	6,120,011,660.20	2,126,945,786.34	4,397,319,844.95
รวมเงินให้กู้ยืม ปกติ	1,473,789,242.49	9,827,206,575.83	2,613,152,945.91	7,845,142,027.05
เงินให้กู้ยืม ไม่ก่อให้เกิดรายได้				
เงินให้กู้ฉุกเฉิน	1,200.00	0.00	0.00	0.00
เงินให้กู้สามัญ	1,035,179.88	0.00	240,265.18	0.00
เงินให้กู้พิเศษ	3,236,036.46	0.00	1,831,418.37	0.00
เงินให้กู้สหกรณ์อื่น	69,500,000.00	0.00	69,500,000.00	0.00
รวมเงินให้กู้ยืม ไม่ก่อให้เกิดรายได้	73,772,416.34	0.00	71,571,683.55	0.00
รวมเงินให้กู้ยืม	1,547,561,658.83	9,827,206,575.83	2,684,724,629.46	7,845,142,027.05
หัก ค่าเผื่อนี้สงฆ์จะสูญ	35,299,466.17	0.00	17,452,016.17	0.00
เงินให้กู้ยืม - สุทธิ	1,512,262,192.66	9,827,206,575.83	2,667,272,613.29	7,845,142,027.05

ค่าเผื่อนี้สงฆ์จะสูญ 35,299,466.17 บาท ประกอบด้วย ค่าเผื่อนี้สงฆ์จะสูญ-ลูกหนี้เงินให้สมาชิกกู้ 799,466.17 บาท

ลูกหนี้เงินให้สหกรณ์อื่นกู้ 34,500,000.00 บาท

6. ลูกหนี้ระยะสั้น - สุทธิ ประกอบด้วย

	ปี 2555	ปี 2554
	บาท	บาท
	ระยะสั้น	ระยะสั้น
ลูกหนี้ระหว่างดำเนินคดี	744,822.22	2,186,365.50
ลูกหนี้ตามคำพิพากษา	38,306,158.31	36,307,878.90
เงินทวงจ่าย	0.00	0.00
เงินรอเรียกเก็บ	0.00	53,000.00
เงินให้กู้พิเศษ- คลาดเคลื่อน	0.00	15,014.85
รวม	39,050,980.53	38,562,259.25
หัก ค่าเผื่อนี้สงฆ์จะสูญ	20,445,600.71	21,005,250.33
ลูกหนี้ - สุทธิ	18,605,379.82	17,557,008.92

ค่าเผื่อนี้สงฆ์จะสูญ 20,445,600.71 บาท แยกเป็น ค่าเผื่อนี้สงฆ์จะสูญ ลูกหนี้ระหว่างดำเนินคดี 303,822.22 บาท

ลูกหนี้ตามคำพิพากษา 20,141,778.49 บาท

7. สินทรัพย์หมุนเวียนอื่น ประกอบด้วย

	<u>ปี 2555</u>	<u>ปี 2554</u>
	<u>บาท</u>	<u>บาท</u>
เงินสดคงเหลือ	696,946.73	781,835.48
ดอกเบี้ยเงินฝากออมทรัพย์ธนาคารค้ำจรับ	37,714.83	37,825.76
ดอกเบี้ยเงินฝากสลากออมสินค้ำจรับ	4,643,835.62	3,143,835.62
ดอกเบี้ยเงินฝากสลากออมทรัพย์ ธกส. ค้ำจรับ	2,502,246.58	1,322,246.58
ดอกเบี้ยเงินฝากสหกรณ์อื่นค้ำจรับ	5,690,657.55	1,533,034.25
ดอกเบี้ยพันธบัตรรัฐบาลค้ำจรับ	17,196,501.89	20,381,951.29
ดอกเบี้ยพันธบัตรธนาคารอาคารสงเคราะห์ค้ำจรับ	1,882,520.55	1,882,520.55
ดอกเบี้ยพันธบัตรธนาคารแห่งประเทศไทยค้ำจรับ	17,528,219.17	17,515,068.49
ดอกเบี้ยหุ้นผู้ธนาคารกรุงศรีอยุธยา จำกัด (มหาชน) ค้ำจรับ	0.00	326,027.40
ดอกเบี้ยหุ้นบริษัท ปตท. จำกัด (มหาชน) ค้ำจรับ	12,645,397.26	13,968,684.93
ดอกเบี้ยหุ้นบริษัทการบินไทย จำกัด (มหาชน) ค้ำจรับ	27,902,465.75	27,902,465.75
ดอกเบี้ยหุ้นบริษัท ปตท.สำรวจและผลิตปิโตรเลียม จำกัด (มหาชน) ค้ำจรับ	2,603,835.62	2,858,789.04
ดอกเบี้ยหุ้นบริษัท ปตท.เคมิคอล จำกัด (มหาชน)(พีทีที โกลบอล เคมิคอล) ค้ำจรับ	1,637,424.65	6,782,082.18
ดอกเบี้ยหุ้นบริษัทแอดวานซ์ อินโฟร์ เซอร์วิส จำกัด (มหาชน) ค้ำจรับ	2,537,260.27	2,537,260.27
ดอกเบี้ยหุ้นบริษัทโกลด์ฟลังงาน จำกัด (มหาชน) ค้ำจรับ	3,043,995.62	3,043,995.62
ดอกเบี้ยหุ้นบริษัทไทยออยล์ จำกัด (มหาชน) ค้ำจรับ	0.00	701,260.27
ดอกเบี้ยหุ้นบริษัทเจริญโภคภัณฑ์อาหาร จำกัด (มหาชน) ค้ำจรับ	582,739.72	582,739.72
ดอกเบี้ยหุ้นผู้ธนาคารเกียรตินาคิน จำกัด (มหาชน) ค้ำจรับ	838,356.16	838,356.16
ดอกเบี้ยหุ้นบริษัทควอลิตี้เฮาส์ จำกัด (มหาชน) ค้ำจรับ	1,346,849.32	1,360,547.95
ดอกเบี้ยหุ้นบริษัทปูนซิเมนต์ไทย จำกัด (มหาชน) ค้ำจรับ	0.00	1,788,219.18
ดอกเบี้ยหุ้นบริษัททางด่วนกรุงเทพ จำกัด (มหาชน) ค้ำจรับ	1,098,849.32	1,083,027.40
ดอกเบี้ยหุ้นบริษัททุนธนาชาติ จำกัด (มหาชน) ค้ำจรับ	2,684,931.51	2,684,931.51
ดอกเบี้ยหุ้นบริษัทระบบขนส่งมวลชนกรุงเทพ จำกัด (มหาชน) ค้ำจรับ	1,860,445.21	1,860,445.21
ดอกเบี้ยหุ้นบริษัทอุทยานแคปปิตอล ออโตลิส จำกัด (มหาชน) ค้ำจรับ	1,840,876.71	2,629,917.81
ดอกเบี้ยหุ้นบริษัทไออาร์พีซี จำกัด (มหาชน) ค้ำจรับ	12,153,205.48	12,153,205.48
ดอกเบี้ยหุ้นบริษัทเหมราชพัฒนาที่ดิน จำกัด (มหาชน) ค้ำจรับ	10,282,561.66	5,067,561.64
ดอกเบี้ยหุ้นบริษัท ปตท.อะโรเมติกส์และการกลั่น จำกัด (มหาชน) (พีทีที โกลบอลเคมิคอล) ค้ำจรับ	284,794.52	284,794.52

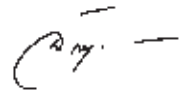

7. สินทรัพย์หมุนเวียนอื่น (ต่อ)

	<u>ปี 2555</u>	<u>ปี 2554</u>
	<u>บาท</u>	<u>บาท</u>
ดอกเบียหุ้นกู้บริษัทไทคอนอินดัสเทรียลคอนเน็คชั่น จำกัด (มหาชน) ค้างรับ	906,520.55	906,520.55
ดอกเบียหุ้นกู้บริษัท สุภาลัย จำกัด (มหาชน) ค้างรับ	1,308,054.79	1,308,054.79
ดอกเบียหุ้นกู้บริษัท พกษาเรียลเอสเตท จำกัด (มหาชน) ค้างรับ	365,780.82	353,938.36
ดอกเบียหุ้นกู้บริษัท ไมเนอร์อินเตอร์เนชั่นแนล จำกัด (มหาชน) ค้างรับ	2,603,273.96	2,603,273.96
ดอกเบียหุ้นกู้บริษัททางยกระดับดอนเมือง จำกัด (มหาชน) ค้างรับ	20,628,767.13	334,520.55
ดอกเบียหุ้นกู้บริษัทบ้านปู จำกัด (มหาชน) ค้างรับ	1,625,753.42	1,625,753.42
ดอกเบียหุ้นกู้บริษัทน้ำตาลมิตรผล จำกัด ค้างรับ	1,260,383.56	0.00
ดอกเบียหุ้นกู้บริษัทอินโดรามาเวนเจอร์ส จำกัด (มหาชน) ค้างรับ	2,986,246.58	0.00
ผลตอบแทนจากการลงทุนกองทุนส่วนบุคคลค้างรับ - บลจ. กรุงไทย	5,599,402.01	9,632,848.54
ผลตอบแทนจากการลงทุนกองทุนส่วนบุคคลค้างรับ-บล. บัวหลวง	4,721,818.91	4,656,301.25
ผลตอบแทนจากการลงทุนกองทุนส่วนบุคคลค้างรับ-บล. เอ็มเอฟซี	3,291,570.54	0.00
ค่าเบี้ยประกันภัยยานพาหนะจ่ายล่วงหน้า	82,288.56	21,565.12
ค่าเบี้ยประกันภัยสุขภาพกลุ่มเจ้าหน้าที่จ่ายล่วงหน้า	223,894.00	214,341.31
ค่าเช่าอาคารสำนักงานจ่ายล่วงหน้า	415,447.00	768,524.00
ค่าแฟรนไชส์เคาน์เตอร์เซอร์วิสจ่ายล่วงหน้า	17,750.00	27,750.00
ลูกหนี้จากการขายหลักทรัพย์ค้างรับ	9,023,944.52	0.00
รวม	188,583,528.05	157,506,021.91

ดอกเบียเงินฝากสหกรณ์ค้างรับ

	<u>ปี 2555</u>	<u>ปี 2554</u>
	<u>บาท</u>	<u>บาท</u>
ดอกเบียเงินฝากสหกรณ์ สหกรณ์การเกษตรหนองจอก จำกัด ค้างรับ	1,604,246.57	0.00
หัก ค่าเพื่อหนี้สงสัยจะสูญ-ดอกเบียเงินฝากสหกรณ์ สหกรณ์การเกษตรหนองจอก จำกัด	1,604,246.57	0.00
	<u>0.00</u>	<u>0.00</u>

ณ วันที่ 31 ธันวาคม 2555 สหกรณ์ฯ มีดอกเบีย จากเงินฝากสหกรณ์การเกษตรหนองจอก จำกัด ค้างรับ จำนวน 1,604,246.57 บาท เป็นดอกเบียค้างรับตั้งแต่วันที่ 30 มีนาคม 2554 ถึงวันที่ 31 ธันวาคม 2555 และสหกรณ์ฯ ได้มีการติดตามทวงถามแล้ว ได้ตั้งค่าเพื่อหนี้สงสัยจะสูญเต็มจำนวน ส่วนเงินฝากทั้งจำนวนเป็นเงินฝากประเภท ประจำ

8. ที่ดิน อาคาร และอุปกรณ์-สุทธิ ประกอบด้วย

	<u>ปี 2555</u>	<u>ปี 2554</u>
	<u>บาท</u>	<u>บาท</u>
เครื่องใช้สำนักงาน	3,904,506.97	3,240,403.09
เครื่องคอมพิวเตอร์	4,914,449.75	7,142,028.41
ยานพาหนะ	3,195,906.90	2,479,530.92
รวม	12,014,863.62	12,861,962.42

9. สินทรัพย์ไม่หมุนเวียนอื่น ประกอบด้วย

	<u>ปี 2555</u>	<u>ปี 2554</u>
	<u>บาท</u>	<u>บาท</u>
เงินจ่ายมัดจำ	12,600.00	12,600.00
เงินประกันอื่น	306,300.00	306,300.00
เงินทรองจ่ายดำเนินคดี	740,249.50	740,288.50
รวม	<u>1,059,149.50</u>	<u>1,059,188.50</u>

10 เงินกู้ยืมระยะสั้น ประกอบด้วย

	<u>ปี 2555</u>	<u>ปี 2554</u>
	<u>บาท</u>	<u>บาท</u>
เงินกู้ยืมธนาคารกรุงไทย จำกัด (มหาชน)	3,195,000,000.00	3,138,000,000.00
เงินกู้ยืมธนาคารกรุงศรีอยุธยา จำกัด (มหาชน)	1,670,000,000.00	1,440,000,000.00
เงินกู้ยืมธนาคารทหารไทย จำกัด (มหาชน)	900,000,000.00	1,000,000,000.00
เงินกู้ยืมธนาคารซีไอเอ็มบีไทย จำกัด (มหาชน)	130,000,000.00	410,000,000.00
เงินกู้ยืมธนาคารไทยพาณิชย์ จำกัด (มหาชน)	1,580,000,000.00	675,000,000.00
ตัวสัญญาใช้เงิน	1,500,110,943.91	1,274,761,915.07
รวม	<u>8,975,110,943.91</u>	<u>7,937,761,915.07</u>

- สหกรณ์ได้ทำสัญญาเบิกเงินบัญชีธนาคารกรุงเทพ จำกัด (มหาชน) สาขาสยามสแควร์ วงเงิน 5,000,000.00 บาท

ธนาคารทหารไทย จำกัด (มหาชน) สาขาพญาไท วงเงิน 5,000,000.00 บาท ธนาคารกรุงศรีอยุธยา จำกัด (มหาชน) สาขาสะพานเหลือง วงเงิน 10,000,000.00 บาท โดยมีคณะกรรมการดำเนินการ เป็นผู้ค้ำประกัน

- เงินกู้ยืมจากธนาคารกรุงไทย จำกัด (มหาชน) อัตราดอกเบี้ยร้อยละ 3.15 ต่อปี ใช้หลักทรัพย์ค้ำประกันดังนี้ หุ้นกู้บริษัท ปตท. จำกัด (มหาชน) 820,000,000.00 บาท หุ้นกู้บริษัท ไมเนอร์ อินเตอร์เนชั่นแนล จำกัด (มหาชน) 80,000,000.00 บาท หุ้นกู้บริษัทการบินไทย จำกัด (มหาชน) 1,300,000,000.00 บาท หุ้นกู้บริษัททางด่วนกรุงเทพ จำกัด (มหาชน) 30,000,000.00 บาท หุ้นกู้บริษัทศุภาลัย จำกัด (มหาชน) 200,000,000.00 บาท พันธบัตรธนาคารแห่งประเทศไทย 250,000,000.00 บาท หุ้นกู้บริษัทเหมราชพัฒนาที่ดิน จำกัด (มหาชน) 970,000.00 บาท หุ้นกู้บริษัทน้ำตาลมิตรผล จำกัด 140,000,000 บาท หุ้นกู้บริษัทอินโดรามาเวนเจอร์ส จำกัด (มหาชน) 200,000,000 บาท หุ้นกู้บริษัท ปตท. เคมีคอล จำกัด (มหาชน) 160,000,000.00 บาท พันธบัตรรัฐบาลประเภทอัตราดอกเบี้ยแปรผันตามการเปลี่ยนแปลงของเงินเพื่อ ในปีงบประมาณ พ.ศ. 2554 50,000,000.00 บาท รวม 4,200,000,000.00 บาท ใช้ค้ำประกัน 3,198,500,000.00 บาท

- เงินกู้ยืมจากธนาคารกรุงศรีอยุธยา จำกัด (มหาชน) อัตราดอกเบี้ยร้อยละ 3.11 ต่อปี ใช้หลักทรัพย์ค้ำประกันดังนี้

พันธบัตรธนาคารแห่งประเทศไทย 150,000,000.00 บาท หุ้นกู้บริษัทการบินไทย จำกัด (มหาชน) 100,000,000.00 บาท

หุ้นกู้บริษัท ปตท. จำกัด (มหาชน) 450,000,000.00 บาท หุ้นกู้บริษัทไมเนอร์ อินเตอร์เนชั่นแนล จำกัด (มหาชน) 360,000,000.00 บาท

หุ้นกู้บริษัททศกษา เรียลเอสเตท จำกัด (มหาชน) 65,000,000.00 บาท หุ้นกู้บริษัทอยุธยา แคปปิตอล ออโต้ลีส จำกัด (มหาชน)

50,000,000.00 บาท หุ้นกู้บริษัทโกลด์พลังงาน จำกัด (มหาชน) 413,000,000 บาท พันธบัตรปรับโครงสร้างหนี้ ปี 2548 30,000,000.00 บาท

หุ้นกู้บริษัทควอลิตี้เฮาส์ จำกัด (มหาชน) 100,000,000 บาท หุ้นกู้ธนาคารเกียรตินาคิน จำกัด (มหาชน) 200,000,000 บาท

รวมวงเงิน 1,918,000,000.00 บาท ใช้ค้ำประกันได้ 1,800,000,000.00 บาท

- เงินกู้ยืมจากธนาคารทหารไทย จำกัด (มหาชน) อัตราดอกเบี้ยร้อยละ 3.13 ต่อปี ใช้หลักทรัพย์ค้ำประกันดังนี้

หุ้นกู้บริษัทอยุธยา แคปปิตอล จำกัด (มหาชน) 163,000,000.00 บาท หุ้นกู้บริษัท ปตท. อะโรเมติกส์และการกลั่น จำกัด (มหาชน)

(พีทีที โกลบอลเคมีคอล) 30,000,000.00 บาท หุ้นกู้บริษัทไออาร์พีซี จำกัด (มหาชน) 50,000,000.00 บาท หุ้นกู้บริษัทระบบขนส่งมวลชน

กรุงเทพ จำกัด(มหาชน) 275,000,000.00 บาท หุ้นกู้บริษัท เหมราชพัฒนาที่ดิน จำกัด (มหาชน) 224,000,000.00 บาท หุ้นกู้บริษัททุนชนชาติ 400,000,000.00 บาท รวมวงเงิน 1,142,000,000.00 บาท ใช้ค่าประกันได้ 1,000,000,000.00 บาท

- เงินกู้ยืมจากธนาคารไทยพาณิชย์ (มหาชน) อัตราดอกเบี้ยร้อยละ 3.16 ต่อปี ใช้หลักทรัพย์ค้ำประกันดังนี้

หุ้นกู้บริษัทแอดวานซ์ อินโฟร์ เซอร์วิส จำกัด(มหาชน) 300,000,000.00 บาท หุ้นกู้บริษัทอยุธยา แคปปิตอล ออโต้ลีส จำกัด (มหาชน)

80,000,000.00 บาท พันธบัตรธนาคารแห่งประเทศไทยประเภทออมทรัพย์ปี พ.ศ. 2550 270,000,000.00 บาท

พันธบัตรรัฐบาลเพื่อการบริหารหนี้ในปีงบประมาณ ปี พ.ศ. 2553 200,000,000.00 บาท หุ้นกู้บริษัททางยกระดับดอนเมืองจำกัด (มหาชน)

200,000,000.00 บาท หุ้นกู้บริษัท ปตท. จำกัด (มหาชน) 100,000,000.00 บาท พันธบัตรออมทรัพย์ธนาคารแห่งประเทศไทย ปี พ.ศ. 2552

300,000,000.00 บาท พันธบัตรออมทรัพย์ธนาคารแห่งประเทศไทย ปี พ.ศ. 2552 150,000,000.00 บาท พันธบัตรออมทรัพย์ธนาคารแห่ง

ประเทศไทย ปี พ.ศ. 2552 150,000,000.00 บาท หุ้นกู้บริษัท ปตท.สำรวจและผลิตปิโตรเลียม จำกัด 300,000,000.00 บาท หุ้นกู้บริษัท

ทางด่วนกรุงเทพ จำกัด (มหาชน) 100,000,000.00 บาท รวมวงเงิน 2,150,000,000.00 บาท ใช้ค่าประกันได้ 1,929,900,000.00 บาท

- เงินกู้ยืมจากธนาคารยูโอบี จำกัด (มหาชน) ใช้หลักทรัพย์ค้ำประกันดังนี้ หุ้นกู้บริษัทไออาร์พีซี จำกัด (มหาชน) 430,000,000.00 บาท

พันธบัตรออมทรัพย์ปีงบประมาณ พ.ศ.2547 398,500,000.00 บาท หุ้นกู้บริษัทควอลิตี้เฮาส์ จำกัด (มหาชน) 100,000,000.00 บาท

หุ้นกู้บริษัทเจริญโภคภัณฑ์อาหาร จำกัด (มหาชน) ครั้งที่ 1/2552 50,000,000.00 บาท หุ้นกู้บริษัทเจริญโภคภัณฑ์อาหาร จำกัด (มหาชน)

ครั้งที่ 2/2553 70,000,000.00 บาท หุ้นกู้บริษัท ปตท. จำกัด (มหาชน) 50,000,000.00 บาท รวมวงเงิน 1,098,500,000.00 บาท ใช้ค่าประกัน

ได้ 1,065,500,000.00 บาท

- เงินกู้ยืมจากธนาคารกสิกรไทย จำกัด (มหาชน) ใช้หลักทรัพย์ค้ำประกันดังนี้ หุ้นกู้บริษัทการบินไทย จำกัด (มหาชน)

200,000,000.00 บาท พันธบัตรออมทรัพย์ปีงบประมาณ พ.ศ.2547 400,000,000.00 บาท หุ้นกู้บริษัทไทคอน อินดัสเทรียล คอนเน็คชั่น

จำกัด (มหาชน) 100,000,000.00 บาท หุ้นกู้ พีทีที โกลบอลเคมิคอล จำกัด (มหาชน) 300,000,000.00 บาท หุ้นกู้บริษัท ปตท.สผ. จำกัด

(มหาชน) 300,000,000.00 บาท หุ้นกู้บริษัทบ้านปู จำกัด (มหาชน) 150,000,000.00 บาท รวมวงเงิน 1,450,000,000.00 บาท ใช้ค่าประกัน

ได้ 1,200,000,000.00 บาท

- เงินกู้ยืมจากธนาคารชนชาติ จำกัด (มหาชน) ใช้หลักทรัพย์ค้ำประกันดังนี้ หุ้นกู้บริษัทการบินไทย จำกัด (มหาชน) 700,000,000.00 บาท

พันธบัตรธนาคารอาคารสงเคราะห์ พ.ศ.2553 200,000,000.00 บาท รวมวงเงิน 900,000,000.00 บาท ใช้ค่าประกันได้ 900,000,000.00 บาท

- เงินกู้ยืมจากธนาคารซีไอเอ็มบี ไทย จำกัด (มหาชน) ใช้หลักทรัพย์ค้ำประกันดังนี้ หุ้นกู้บริษัททางยกระดับดอนเมือง จำกัด (มหาชน)

ครั้งที่ 1/2553 ชุดที่ 4 300,000,000.00 บาท หุ้นกู้บริษัททางยกระดับดอนเมือง จำกัด (มหาชน) ครั้งที่ 1/2553 ชุดที่ 5 300,000,000.00 บาท

รวมวงเงิน 600,000,000.00 บาท ใช้ค่าประกันได้ 500,000,000.00 บาท

11 เงินรับฝาก ประกอบด้วย

	<u>ปี 2555</u>	<u>ปี 2554</u>
	<u>บาท</u>	<u>บาท</u>
เงินรับฝากออมทรัพย์	4,544,009,946.94	5,245,026,140.76
เงินรับฝากประจำ	2,808,757,770.96	2,716,575,678.99
รวม	7,352,767,717.90	7,961,601,819.75

12 หนี้สินหมุนเวียนอื่น ประกอบด้วย

	<u>ปี 2555</u>	<u>ปี 2554</u>
	<u>บาท</u>	<u>บาท</u>
ภาษีดอกเบี้ยเงินฝากประจำ หัก ณ ที่จ่าย	2,208,437.63	605,189.90
ภาษีโบนัสและเบี้ยประชุมหัก ณ ที่จ่าย	10,825.00	10,680.00
ภาษีเงินเดือนค่าจ้างหัก ณ ที่จ่าย	55,384.79	72,337.19
ภาษีเงินได้อื่นหัก ณ ที่จ่าย	78,499.96	55,050.97
ดอกเบี้ยเงินฝากออมทรัพย์ค้างจ่าย	1,533,845.07	1,337,631.41
ดอกเบี้ยเงินฝากประจำค้างจ่าย	40,638,382.84	36,070,943.42
ดอกเบี้ยตัวสัญญาใช้เงินค้างจ่าย	26,536,996.28	22,858,910.05
ดอกเบี้ยเงินกู้ยืมค้างจ่าย	10,656,352.05	4,866,553.42
ค่าตอบแทนผู้ตรวจสอบกิจการค้างจ่าย	120,000.00	120,000.00
ค่าตอบแทนผู้สอบบัญชีค้างจ่าย	130,000.00	130,000.00
ค่าบริหารจัดการกองทุนส่วนบุคคลค้างจ่าย	384,720.56	503,602.64
เจ้าหนี้จากการซื้อหลักทรัพย์ค้างจ่าย	0.00	10,487,963.53
เจ้าหนี้ค่าสินทรัพย์	0.00	152,999.30
ค่าใช้จ่ายอื่นค้างจ่าย	298,310.00	121,000.00
เงินประกันสังคมรอนำส่ง	67,882.00	78,864.00
เงินรอโอนเข้าบัญชี	27,941.49	462,752.00
เงินรอการตรวจสอบ	6,098,693.04	3,183,274.00
เงินสดเกินบัญชี	81,270.00	71,270.00
รวม	88,927,540.71	81,189,021.83

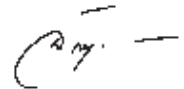

	<u>ปี 2555</u>	<u>ปี 2554</u>
	<u>บาท</u>	<u>บาท</u>
13 หนี้สินไม่หมุนเวียนอื่น ประกอบด้วย		
เงินรอจ่ายค่าน้ำ	0.00	216,167.37
เงินรอจ่ายค่าน้ำอื่น	10,865,510.29	1,993,406.85
เงินประกันสัญญา	66,057.13	242,500.00
สำรอน้ำหนึ่ง และชดเชยเจ้าหน้าที่	18,253,550.00	16,398,865.95
รวม	29,185,117.42	18,850,940.17

	<u>ปี 2555</u>	<u>ปี 2554</u>
	<u>บาท</u>	<u>บาท</u>
14 ทุนสะสมตามข้อบังคับ ระเบียบและอื่น ๆ ประกอบด้วย		
ทุนสาธารณประโยชน์	125,477,524.84	123,680,974.22
ทุนรักษาระดับอัตราเงินปันผล	194,454,968.00	179,250,465.40
ทุนสวัสดิการสมาชิก	370,620,111.45	366,396,424.68
ทุนอุดหนุนการศึกษาของบุตรสมาชิก	6,073,271.69	6,134,671.69
ทุนสวัสดิการช่วยเหลือเจ้าหน้าที่ประสบภัย	200,000.00	0.00
รวม	696,825,875.98	675,462,535.99

	<u>ปี 2555</u>	<u>ปี 2554</u>
	<u>บาท</u>	<u>บาท</u>
15 กำไร (ขาดทุน) จากเงินลงทุนที่ยังไม่เกิดขึ้น ประกอบด้วย		
ยอดยกมาต้นงวด	278,600,302.32	325,601,544.32
การเปลี่ยนแปลงในระหว่างงวด	37,008,192.33	(47,001,242.00)
ยอดคงเหลือปลายงวด	315,608,494.65	278,600,302.32

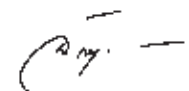

รายละเอียดประกอบงบการเงิน 3

การลงทุนในหลักทรัพย์ บริษัทหลักทรัพย์จัดการกองทุนกรุงไทย จำกัด(มหาชน)

	<u>ปี 2555</u>	
	<u>มูลค่ายุติธรรม</u>	<u>ราคาทุน</u>
หุ้นสามัญ		
ธนาคาร	201,441,136.00	174,084,686.34
ธนาคารกรุงศรีอยุธยา จำกัด (มหาชน)	46,566,000.00	40,300,007.28
ธนาคารกรุงเทพ จำกัด (มหาชน)	33,919,250.00	31,390,692.02
ธนาคารกสิกรไทย จำกัด (มหาชน)	20,685,150.00	15,805,660.03
ธนาคารกรุงไทย จำกัด (มหาชน)	24,045,770.00	20,733,709.47
ธนาคารไทยพาณิชย์ จำกัด (มหาชน)	49,658,400.00	40,494,916.40
ธนาคารทหารไทย จำกัด (มหาชน)	26,566,566.00	25,359,701.14
หุ้นกู้		
อันดับความน่าเชื่อถือ A	18,655,438.31	18,501,925.38
หุ้นกู้ Export-Import Bank of Korea อัตราดอกเบี้ยร้อยละ 2.80 ต่อปี ครบกำหนด 28 มิ.ย. 2556	4,991,630.10	5,000,180.10
หุ้นกู้ Export-Import Bank of Korea อัตราดอกเบี้ยร้อยละ 4.16 ต่อปี ครบกำหนด 25 พ.ย. 2557	9,634,691.09	9,501,286.20
หุ้นกู้ บมจ. แกลนด์ แอนด์ เฮ้าส์ อัตราดอกเบี้ยร้อยละ 3.99 ต่อปี ครบกำหนด 30 มี.ค. 2558	4,029,117.12	4,000,459.08
อันดับความน่าเชื่อถือ AA	30,579,560.10	30,377,651.40
หุ้นกู้ บมจ. แอควานซ์ อินโฟร์ เซอร์วิส ครั้งที่ 1/2549 ชุดที่ 3 อัตราดอกเบี้ยร้อยละ 6.00 ต่อปี ครบกำหนด 7 ก.ย. 2556	30,579,560.10	30,377,651.40
อันดับความน่าเชื่อถือ AAA	17,871,978.21	17,837,268.66
หุ้นกู้ บมจ.ปตท.สำรวจและผลิตปิโตรเลียม ครั้งที่ 2/2552 ชุดที่ 1 อัตราดอกเบี้ยร้อยละ 4.00 ต่อปี ครบกำหนด 29 พ.ค. 2556	8,939,373.42	8,936,864.51
หุ้นกู้มีประกันของ บ.โตโยต้า ลีสซิ่ง (ประเทศไทย) จำกัด อัตราดอกเบี้ยร้อยละ 3.67 ต่อปี ครบกำหนด 27 มิ.ย. 2557	8,932,604.79	8,900,404.15
บัตรเงินฝากธนาคาร		
อันดับความน่าเชื่อถือ A	50,000,000.00	50,000,000.00
บัตรเงินฝาก ธ.ทิสโก้ อัตราดอกเบี้ยร้อยละ 3.55 ต่อปี ครบกำหนด 13 ส.ค. 2556	50,000,000.00	50,000,000.00

	<u>ปี 2555</u>	
	<u>บาท</u>	
	<u>มูลค่ายุติธรรม</u>	<u>ราคาทุน</u>
*<u>ตัวแลกเงิน</u>	47,900,000.00	47,900,000.00
ตัวแลกเงิน ธ.ยู.โอ.บี (ไทย) อัตราดอกเบี้ยร้อยละ 5.00 ต่อปี ครบกำหนด 8 ก.ค. 2557	20,000,000.00	20,000,000.00
ตัวแลกเงิน ธ.ยู.โอ.บี (ไทย) อัตราดอกเบี้ยร้อยละ 5.00 ต่อปี ครบกำหนด 11 ก.ค. 2557	20,000,000.00	20,000,000.00
ตัวแลกเงิน ธ.ยู.โอ.บี (ไทย) อัตราดอกเบี้ยร้อยละ 5.00 ต่อปี ครบกำหนด 18 ก.ค. 2557	7,900,000.00	7,900,000.00
<u>พันธบัตรรัฐบาล</u>	180,356,850.75	182,108,821.29
พันธบัตรรัฐบาลในบิงบประมาณ พ.ศ.2550 ครั้งที่ 1 7.25Y		
อัตราดอกเบี้ยร้อยละ 5.25 ต่อปี ครบกำหนด 12 พ.ค. 2557	13,621,353.77	13,574,755.26
พันธบัตรรัฐบาลในบิงบประมาณ พ.ศ.2553 ครั้งที่ 1		
อัตราดอกเบี้ยร้อยละ 3.63 ต่อปี ครบกำหนด 22 พ.ค. 2558	32,244,880.16	32,027,499.84
พันธบัตรรัฐบาลในบิงบประมาณ พ.ศ.2553 ครั้งที่ 6		
อัตราดอกเบี้ยร้อยละ 3.13 ต่อปี ครบกำหนด 11 ธ.ค. 2558	9,817,797.55	9,714,140.89
พันธบัตรรัฐบาลเพื่อการบริหารหนี้ ในบิงบประมาณ พ.ศ. 2550		
อัตราดอกเบี้ยร้อยละ 4.25 ต่อปี ครบกำหนด 13 มี.ค. 2556	25,476,353.16	25,461,418.21
พันธบัตรรัฐบาลกรณีพิเศษ ในบิงบประมาณ พ.ศ. 2549 ครั้งที่ 1		
อัตราดอกเบี้ยร้อยละ 5.25 ต่อปี ครบกำหนด 13 ก.ค. 2556	6,076,202.58	6,078,090.36
พันธบัตรรัฐบาลเพื่อการปรับโครงสร้างหนี้ในบิงบประมาณ		
อัตราดอกเบี้ยร้อยละ 3.25 ต่อปี ครบกำหนด 16 มิ.ย. 2560	14,771,690.37	14,716,398.63
พันธบัตรรัฐบาลเพื่อการปรับโครงสร้างหนี้ในบิงบประมาณ		
อัตราดอกเบี้ยร้อยละ 2.80 ต่อปี ครบกำหนด 10 ต.ค. 2560	11,566,047.64	11,536,090.61
พันธบัตรรัฐบาลในบิงบประมาณ พ.ศ.2551 ครั้งที่ 4		
อัตราดอกเบี้ยร้อยละ 5.50 ต่อปีครบกำหนด 13 มี.ค. 2566	66,782,525.52	69,000,427.49
<u>พันธบัตรธนาคารแห่งประเทศไทย</u>	314,032,163.72	313,443,595.51
พันธบัตรธนาคารแห่งประเทศไทย รุ่น 2/3 ปี/ 54		
อัตราดอกเบี้ยร้อยละ 3.33 ต่อปี ครบกำหนด 12 พ.ค. 2557	5,033,247.25	4,993,628.40
พันธบัตรธนาคารแห่งประเทศไทย อายุ 3 ปี รุ่น 1/3 ปี/ 53		
อัตราดอกเบี้ยร้อยละ 2.75 ต่อปี ครบกำหนด 14 ม.ค. 2556	12,697,040.90	12,699,514.99
พันธบัตรธนาคารแห่งประเทศไทย อายุ 2 ปี รุ่น 2/2 ปี/ 54		
อัตราดอกเบี้ยร้อยละ 3.42 ต่อปี ครบกำหนด 18 ต.ค. 2556	9,535,232.17	9,538,028.88
พันธบัตรธนาคารแห่งประเทศไทย อายุ 2 ปี รุ่น 3/2 ปี/ 54		
อัตราดอกเบี้ยร้อยละ 3.00 ต่อปี ครบกำหนด 22 ธ.ค. 2556	9,319,223.75	9,319,487.77
พันธบัตรธนาคารแห่งประเทศไทย อายุ 2 ปี รุ่น 1/2 ปี/ 54		
อัตราดอกเบี้ยร้อยละ 3.05 ต่อปี ครบกำหนด 17 ก.พ. 2556	19,304,587.99	19,299,867.02
พันธบัตรธนาคารแห่งประเทศไทย งวดที่ 31/182/55		

	ปี 2555	
	มูลค่าสิทธิธรรม	บาท
	ราคาทุน	
พันธบัตรธนาคารแห่งประเทศไทย (ต่อ)		
อัตราดอกเบี้ยร้อยละ 3.01 ต่อปี ครบกำหนด 7 ก.พ. 2556	1,994,481.62	1,993,913.72
พันธบัตรธนาคารแห่งประเทศไทย งวดที่ 35/182/55		
อัตราดอกเบี้ยร้อยละ 2.78 ต่อปี ครบกำหนด 7 มี.ค. 2556	8,558,240.48	8,557,705.26
พันธบัตรธนาคารแห่งประเทศไทย งวดที่ 36/182/55		
อัตราดอกเบี้ยร้อยละ 2.78 ต่อปี ครบกำหนด 14 มี.ค. 2556	18,101,093.64	18,100,738.53
พันธบัตรธนาคารแห่งประเทศไทย งวดที่ 50/91/55		
อัตราดอกเบี้ยร้อยละ 2.77 ต่อปี ครบกำหนด 21 มี.ค. 2556	4,572,757.95	4,572,634.77
พันธบัตรธนาคารแห่งประเทศไทย งวดที่ 39/182/55		
อัตราดอกเบี้ยร้อยละ 3.03 ต่อปี ครบกำหนด 4 เม.ย. 2556	4,667,356.00	4,663,939.75
พันธบัตรธนาคารแห่งประเทศไทย งวดที่ 40/182/55		
อัตราดอกเบี้ยร้อยละ 2.78 ต่อปี ครบกำหนด 11 เม.ย. 2556	91,856,003.23	91,850,426.89
พันธบัตรธนาคารแห่งประเทศไทย งวดที่ 41/182/55		
อัตราดอกเบี้ยร้อยละ 2.76 ต่อปี ครบกำหนด 18 เม.ย. 2556	495,988.48	495,986.99
พันธบัตรธนาคารแห่งประเทศไทย งวดที่ 42/182/55		
อัตราดอกเบี้ยร้อยละ 2.78 ต่อปี ครบกำหนด 25 เม.ย. 2556	29,743,578.05	29,741,760.04
พันธบัตรธนาคารแห่งประเทศไทย งวดที่ 3/364/55		
อัตราดอกเบี้ยร้อยละ 2.76 ต่อปี ครบกำหนด 2 พ.ค. 2556	60,547,023.21	60,545,612.04
พันธบัตรธนาคารแห่งประเทศไทย งวดที่ 48/182/55		
อัตราดอกเบี้ยร้อยละ 2.78 ต่อปี ครบกำหนด 6 มิ.ย. 2556	5,732,185.66	5,732,016.71
พันธบัตรธนาคารแห่งประเทศไทย อายุ 3 ปี รุ่น 1/4 ปี/ 55		
อัตราดอกเบี้ยร้อยละ 3.22 ต่อปี ครบกำหนด 1 มี.ค. 2559	31,874,123.34	31,338,333.75
รวม	860,837,127.09	834,253,948.58

รายละเอียดประกอบงบการเงิน 4

การลงทุนในหลักทรัพย์ บริษัทหลักทรัพย์ บัวหลวง จำกัด(มหาชน)

	ปี 2555	
	มูลค่าสิทธิธรรม	บาท
	ราคาทุน	
หุ้นสามัญ		
ธนาคาร		
ธนาคารกรุงศรีอยุธยา จำกัด (มหาชน)	105,019,175.00	97,021,410.48
ธนาคารกสิกรไทย จำกัด (มหาชน)	45,175,000.00	44,531,331.63
ธนาคารกสิกรไทย จำกัด (มหาชน)	17,802,000.00	15,970,933.62
บริษัท ทุนธนาชาติ จำกัด (มหาชน)	42,042,175.00	36,519,145.23

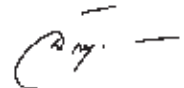

หุ้นกู้	ปี 2555	
	มูลค่ายุติธรรม	ราคาทุน
ภาคธุรกิจ	668,204,332.45	659,180,828.25
หุ้นกู้ บมจ. บ้านปู		
อัตราดอกเบี้ยร้อยละ 4.00 ต่อปี ครบกำหนด ปี 2561	76,761,304.50	76,922,109.75
หุ้นกู้ บมจ. ระบบขนส่งมวลชนกรุงเทพ		
อัตราดอกเบี้ยร้อยละ 5.25 ต่อปี ครบกำหนด ปี 2556	60,668,924.40	59,993,727.60
หุ้นกู้ บมจ. เจริญโภคภัณฑ์อาหาร		
อัตราดอกเบี้ยร้อยละ 4.35 ต่อปี ครบกำหนด ปี 2562	19,485,396.61	19,018,963.90
หุ้นกู้ บมจ. ไออาร์พีซี		
อัตราดอกเบี้ยร้อยละ 4.35 ต่อปี ครบกำหนด ปี 2558	8,154,210.46	8,099,429.27
หุ้นกู้ บมจ. ไมเนอร์ อินเตอร์เนชั่นแนล		
อัตราดอกเบี้ยร้อยละ 3.98 ต่อปี ครบกำหนด ปี 2558	50,284,347.00	50,006,518.50
หุ้นกู้ บมจ. ไมเนอร์ อินเตอร์เนชั่นแนล		
อัตราดอกเบี้ยร้อยละ 3.99 ต่อปี ครบกำหนด ปี 2558	20,093,807.20	20,000,787.60
หุ้นกู้ บมจ. ไมเนอร์ อินเตอร์เนชั่นแนล		
อัตราดอกเบี้ยร้อยละ 4.25 ต่อปี ครบกำหนด ปี 2560	8,363,435.40	8,299,569.73
หุ้นกู้ บมจ. น้ำตาลมิตรผล		
อัตราดอกเบี้ยร้อยละ 4.49 ต่อปี ครบกำหนด ปี 2559	22,746,880.13	22,202,842.49
หุ้นกู้ บมจ. พุกผาเรียดเอสเตท		
อัตราดอกเบี้ยร้อยละ 3.95 ต่อปี ครบกำหนด ปี 2558	30,178,666.20	30,145,100.34
หุ้นกู้ บมจ. ปูนซิเมนต์ไทย		
อัตราดอกเบี้ยร้อยละ 4.40 ต่อปี ครบกำหนด ปี 2562	35,107,178.96	34,498,038.33
หุ้นกู้ บมจ. ไทคอน อินดัสเทรียล คอนเน็คชั่น		
อัตราดอกเบี้ยร้อยละ 4.28 ต่อปี ครบกำหนด ปี 2558	131,769,688.31	129,986,728.45
หุ้นกู้ บมจ. ไทคอน อินดัสเทรียล คอนเน็คชั่น		
อัตราดอกเบี้ยร้อยละ 4.23 ต่อปี ครบกำหนด ปี 2559	50,610,313.78	50,006,686.29
หุ้นกู้ บมจ. ไทยยูเนี่ยน โฟรเซ่น โปรดักส์		
อัตราดอกเบี้ยร้อยละ 5.50 ต่อปี ครบกำหนด ปี 2556	50,938,468.50	50,011,383.00
หุ้นกู้ บมจ. ไทยยูเนี่ยน โฟรเซ่น โปรดักส์		
อัตราดอกเบี้ยร้อยละ 4.70 ต่อปี ครบกำหนด ปี 2559	103,041,711.00	99,988,943.00

ปี 2555

บาท

มูลค่ายุติธรรม

ราคาทุน

พันธบัตรธนาคารแห่งประเทศไทย

183,871,576.75

183,872,604.18

พันธบัตรธนาคารแห่งประเทศไทย อัตราดอกเบี้ยร้อยละ 2.7175 ต่อปี
ครบกำหนด 10 ม.ค. 2556

179,878,471.15

179,879,468.44

พันธบัตรธนาคารแห่งประเทศไทย อัตราดอกเบี้ยร้อยละ 2.7280 ต่อปี
ครบกำหนด 24 ม.ค. 2556

3,993,105.60

3,993,135.74

รวม

957,095,084.20

940,074,842.91

รายละเอียดประกอบงบการเงิน 4

การลงทุนในหลักทรัพย์ บริษัทหลักทรัพย์จัดการกองทุน เอ็มเอฟซี จำกัด (มหาชน)

ปี 2555

บาท

มูลค่ายุติธรรม

ราคาทุน

หุ้นสามัญ**ธนาคาร**

94,502,410.00

85,322,009.76

ธนาคารกรุงศรีอยุธยา จำกัด (มหาชน)

16,646,500.00

16,001,409.45

ธนาคารกรุงเทพ จำกัด (มหาชน)

27,057,200.00

25,855,134.32

ธนาคารกสิกรไทย จำกัด (มหาชน)

23,568,300.00

19,600,969.36

ธนาคารกรุงไทย จำกัด (มหาชน)

21,893,200.00

19,214,971.72

ธนาคารไทยพาณิชย์ จำกัด (มหาชน)

2,740,650.00

2,131,347.52

ธนาคารทหารไทย จำกัด (มหาชน)

2,596,560.00

2,518,177.39

หุ้นกู้**อันดับความน่าเชื่อถือ A- ขึ้นไป****ภาครัฐกิจ**

125,109,905.97

124,102,426.16

หุ้นกู้ บมจ. เซ็นทรัลพัฒนา

อัตราดอกเบี้ยร้อยละ 4.25 ต่อปี ครบกำหนด ปี 2560

3,836,314.51

3,800,153.48

หุ้นกู้ บมจ. เจริญโภคภัณฑ์อาหาร ครั้งที่ 1/2555

อัตราดอกเบี้ยร้อยละ 4.17 ต่อปี ครบกำหนด ปี 2559

4,871,380.28

4,804,850.93

หุ้นกู้ บมจ. เจริญโภคภัณฑ์อาหาร ครั้งที่ 2/2555 ชุดที่ 1

อัตราดอกเบี้ยร้อยละ 4.35 ต่อปี ครบกำหนด ปี 2562

3,076,641.57

3,054,531.09

หุ้นกู้ บมจ. เจริญโภคภัณฑ์อาหาร ครั้งที่ 2/2555 ชุดที่ 2

อัตราดอกเบี้ยร้อยละ 4.40 ต่อปี ครบกำหนด ปี 2565

6,453,598.60

6,306,843.63

หุ้นกู้ บมจ. เจริญโภคภัณฑ์อาหาร ครั้งที่ 2/2555 ชุดที่ 3

อัตราดอกเบี้ยร้อยละ 5.30 ต่อปี ครบกำหนด ปี 2565

6,024,334.50

6,112,332.84

หุ้นกู้ (ต่อ)	ปี 2555	
	บาท	บาท
อันดับความน่าเชื่อถือ A- ขึ้นไป	มูลค่ายุติธรรม	ราคาทุน
ภาครัฐกิจ		
หุ้นกู้ บมจ. เอเชียนพร็อพเพอร์ตี้ ดีเวลลอปเม้นท์ จำกัด (มหาชน)		
อัตราดอกเบี้ยร้อยละ 4.49 ต่อปี ครบกำหนด ปี 2559	4,734,901.59	4,700,401.95
หุ้นกู้ บมจ. แลนด์แอนด์เฮาส์ จำกัด (มหาชน)		
อัตราดอกเบี้ยร้อยละ 4.10 ต่อปี ครบกำหนด ปี 2558	1,915,002.92	1,900,221.45
หุ้นกู้ บมจ. ปูนซิเมนต์ไทย จำกัด (มหาชน)		
อัตราดอกเบี้ยร้อยละ 4.40 ต่อปี ครบกำหนด ปี 2562 ครั้งที่ 3	3,154,558.11	3,100,003.53
หุ้นกู้ บมจ. กัทริสซิ่ง จำกัด (มหาชน)		
อัตราดอกเบี้ยร้อยละ 4.50 ต่อปี ครบกำหนด ปี 2557 ครั้งที่ 4	5,088,037.05	5,033,263.10
หุ้นกู้ บมจ. โกลด์ เอสพีที จำกัด (มหาชน)		
อัตราดอกเบี้ยร้อยละ 5.84 ต่อปี ครบกำหนด ปี 2558 ครั้งที่ 1	4,208,742.72	4,154,579.48
หุ้นกู้ บมจ. เบอรัลล์ ยูเคเกอร์ จำกัด (มหาชน)		
อัตราดอกเบี้ยร้อยละ 3.98 ต่อปี ครบกำหนด ปี 2559 ครั้งที่ 1 ชุดที่ 2	10,066,131.60	10,079,656.80
หุ้นกู้ บมจ. ทูนครชาติ จำกัด (มหาชน)		
อัตราดอกเบี้ยร้อยละ 4.90 ต่อปี ครบกำหนด ปี 2557 ครั้งที่ 1	5,130,151.15	5,129,846.50
หุ้นกู้ บมจ. ไทยยูเนี่ยน โฟรเซน โปรดักส์ จำกัด (มหาชน)		
อัตราดอกเบี้ยร้อยละ 4.70 ต่อปี ครบกำหนด ปี 2559 ครั้งที่ 1	5,152,085.55	5,073,641.50
หุ้นกู้ บมจ. น้ำตาลขอนแก่น จำกัด (มหาชน)		
อัตราดอกเบี้ยร้อยละ 4.05 ต่อปี ครบกำหนด ปี 2557 ครั้งที่ 1	808,338.00	798,246.32
หุ้นกู้ บมจ. สุภาลัย จำกัด (มหาชน)		
อัตราดอกเบี้ยร้อยละ 4.31 ต่อปี ครบกำหนด ปี 2557 ครั้งที่ 1	10,130,339.80	10,000,055.40
หุ้นกู้ บมจ. อุษยา แคปปิตอล ออโต้ ลีส จำกัด (มหาชน)		
อัตราดอกเบี้ยร้อยละ 3.68 ต่อปี ครบกำหนด ปี 2557	10,050,055.40	9,988,540.30
อัตราดอกเบี้ยร้อยละ 3.65 ต่อปี ครบกำหนด ปี 2557	3,908,701.10	3,900,049.10
อัตราดอกเบี้ยร้อยละ 4.05 ต่อปี ครบกำหนด ปี 2558	2,723,621.30	2,699,780.17
อัตราดอกเบี้ยร้อยละ 3.98 ต่อปี ครบกำหนด ปี 2568	2,811,850.00	2,800,326.76
หุ้นกู้ บมจ. ไออาร์พีซี จำกัด (มหาชน)		
อัตราดอกเบี้ยร้อยละ 5.05 ต่อปี ครบกำหนด ปี 2557 ครั้งที่ 1 ชุดที่ 1	15,306,773.10	15,166,407.00
อัตราดอกเบี้ยร้อยละ 4.35 ต่อปี ครบกำหนด ปี 2558 ครั้งที่ 1 ชุดที่ 3	5,134,132.51	5,098,839.29
หุ้นกู้ บมจ. ไมเนอร์ อินเตอร์เนชั่นแนล จำกัด (มหาชน)		
อัตราดอกเบี้ยร้อยละ 4.75 ต่อปี ครบกำหนด ปี 2565 ครั้งที่ 1	3,880,455.73	3,799,079.87
หุ้นกู้ บมจ. พุกยา เรียวเอสเตท จำกัด (มหาชน)		
อัตราดอกเบี้ยร้อยละ 4.22 ต่อปี ครบกำหนด ปี 2559 ครั้งที่ 1 ชุดที่ 3	1,207,456.59	1,200,165.71
หุ้นกู้ บมจ. ลิสซิ่งไอซีบีซี จำกัด (มหาชน)		
อัตราดอกเบี้ยร้อยละ 3.79 ต่อปี ครบกำหนด ปี 2557	3,119,231.99	3,100,345.83
อัตราดอกเบี้ยร้อยละ 3.98 ต่อปี ครบกำหนด ปี 2557	2,317,070.30	2,300,264.13

ปี 2555

บาท

มูลค่ายุติธรรม

ราคาทุน

บัตรเงินฝากธนาคาร

10,000,000.00

10,000,000.00

บัตรเงินฝาก ธ.ทิสโก้ อัตราดอกเบี้ยร้อยละ 3.50 ต่อปี
ครบกำหนด 18 ม.ค. 2556

10,000,000.00

10,000,000.00

*** ตัวแลกเปลี่ยน**

10,000,000.00

10,000,000.00

ตัวแลกเปลี่ยนธนาคารกรุงไทย จำกัด (มหาชน)
อัตราดอกเบี้ยร้อยละ 3.81 ต่อปี ครบกำหนด ปี 2557

10,000,000.00

10,000,000.00

พันธบัตรรัฐบาล

177,604,565.24

177,079,085.12

พันธบัตรรัฐบาล

อัตราดอกเบี้ยร้อยละ 3.63 ต่อปี ครบกำหนด ปี 2558 ครั้งที่ 1
อัตราดอกเบี้ยร้อยละ 3.65 ต่อปี ครบกำหนด ปี 2564 ครั้งที่ 4
อัตราดอกเบี้ยร้อยละ 5.50 ต่อปี ครบกำหนด ปี 2566 ครั้งที่ 4
อัตราดอกเบี้ยร้อยละ 3.63 ต่อปี ครบกำหนด ปี 2566

15,766,424.08

15,681,483.61

5,088,276.15

5,122,066.10

5,837,633.35

5,737,636.80

5,063,269.65

5,030,522.25

พันธบัตรที่กระทรวงการคลังกำกับประกัน

อัตราดอกเบี้ยร้อยละ 3.40 ต่อปี ครบกำหนด ปี 2556 ครั้งที่ 4/2
อัตราดอกเบี้ยร้อยละ 3.28 ต่อปี ครบกำหนด ปี 2557 ครั้งที่ 5

5,018,427.75

4,999,408.70

40,148,463.20

39,993,694.00

พันธบัตรธนาคารแห่งประเทศไทย

อัตราดอกเบี้ยร้อยละ 3.05 ต่อปี ครบกำหนด ปี 2558 รุ่นที่ 1/3
อัตราดอกเบี้ยร้อยละ 3.30 ต่อปี ครบกำหนด ปี 2558 รุ่นที่ 2/3
อัตราดอกเบี้ยร้อยละ 3.22 ต่อปี ครบกำหนด ปี 2559 รุ่นที่ 1/4
อัตราดอกเบี้ยร้อยละ 2.73 ต่อปี ครบกำหนด ปี 2556
อัตราดอกเบี้ยร้อยละ 2.73 ต่อปี ครบกำหนด ปี 2556
อัตราดอกเบี้ยร้อยละ 2.73 ต่อปี ครบกำหนด ปี 2556
อัตราดอกเบี้ยร้อยละ 2.74 ต่อปี ครบกำหนด ปี 2556

16,033,007.68

15,883,640.80

4,034,432.24

4,028,570.36

6,032,957.10

6,020,358.96

6,199,534.15

6,199,536.31

53,891,900.78

53,891,938.36

9,793,383.43

9,793,402.12

4,696,855.68

4,696,826.75

รวม

417,216,881.21

406,503,521.04

การวิเคราะห์งบการเงินปี 2555

ผู้สอบบัญชีได้ตรวจสอบงบการเงินของสหกรณ์ออมทรัพย์จุฬาลงกรณ์มหาวิทยาลัย จำกัด ประจำปี 2555 เริ่มวันที่ 1 มกราคม 2555 ถึงวันที่ 31 ธันวาคม 2555 แล้ว ปรากฏว่าสหกรณ์บริหารงาน ปรากฏผลดังต่อไปนี้

1. สถานะการเงิน จากงบการเงินของสหกรณ์ ณ วันที่ 31 ธันวาคม 2555 เปรียบเทียบกับปี 2554 ปรากฏว่าสหกรณ์มีสินทรัพย์จำนวน 30,568 ล้านบาทเศษ เพิ่มขึ้นจากปีก่อน 1,476 ล้านบาทเศษ หนี้สินของสหกรณ์จำนวน 16,445 ล้านบาทเศษ เพิ่มขึ้น 446 ล้านบาทเศษ ส่วนทุนของสหกรณ์มีจำนวน 14,122 ล้านบาทเศษ เพิ่มขึ้น 1,029 ล้านบาทเศษ

สาเหตุที่สินทรัพย์เพิ่มขึ้นส่วนใหญ่เนื่องจากสมาชิกกู้เงินเพิ่มขึ้น 292 ล้านบาทเศษ สหกรณ์อื่นกู้เงินเพิ่มขึ้น 552 ล้านบาทเศษ เงินฝากสหกรณ์อื่นเพิ่มขึ้น 586 ล้านบาทเศษ ส่วนสาเหตุที่หนี้สินสหกรณ์เพิ่มขึ้นส่วนใหญ่เนื่องจากสมาชิกได้ฝากเงินลดลง 608 ล้านบาทเศษ สหกรณ์ได้กู้ยืมจากธนาคารเพิ่มขึ้น 1,037 ล้านบาทเศษ

สินทรัพย์ของสหกรณ์จำนวน 30,568 ล้านบาทเศษ ประกอบด้วยสมาชิกกู้ร้อยละ 13.83 ให้สหกรณ์อื่นกู้ร้อยละ 23.38 เงินลงทุนร้อยละ 54.78 ซึ่งเงินลงทุนสามารถเปลี่ยนเป็นเงินสดได้ตามต้องการ พร้อมดอกผลจากการลงทุน ส่วนการบริหารสินเชื่อสามารถเรียกเก็บหนี้ได้เป็นส่วนใหญ่ มีหนี้ไม่ก่อให้เกิดรายได้ร้อยละ 0.99 ของลูกหนี้รวม ถือได้ว่าสินทรัพย์ของสหกรณ์ส่วนใหญ่เป็นสินทรัพย์ที่มีคุณภาพดี

แหล่งเงินทุนของสหกรณ์ส่วนใหญ่มาจากทุนภายในของสหกรณ์ คือจากเงินรับฝากร้อยละ 24.05 จากการถือหุ้นร้อยละ 34.33 และยังมีทุนสำรองซึ่งเป็นแหล่งเงินทุนที่ไม่เสียค่าใช้จ่ายร้อยละ 5.56 รวมเป็นร้อยละ 63.94 แต่สมาชิกกู้เงินเพียงร้อยละ 13.83 จึงมีเงินเหลือที่จะไปบริหารหารายได้ภายนอกโดยการให้สหกรณ์อื่นกู้ร้อยละ 23.38 และลงทุนในหลักทรัพย์ เช่น พันธบัตร หุ้นกู้ หุ้นทุน และกองทุนส่วนบุคคล 3 แห่ง รวมเป็นเงินลงทุนร้อยละ 54.78 การก่อหนี้ภายนอกมียอด ณ วันสิ้นงวดร้อยละ 29.36 เป็นหนี้ระยะสั้น สรุปได้ว่าสหกรณ์มีความมั่นคง มีเงินเพียงพอที่จะใช้หมุนเวียน และก่อหนี้ภายนอกเพิ่มขึ้น ความเสี่ยงต่อความเสี่ยงอาจเกิดขึ้นได้ถ้าหากเงินรับฝากจากสมาชิกลดลงมาก

2. ผลการดำเนินงาน ผลการดำเนินงานของสหกรณ์ในปี 2555 มีกำไรสุทธิ 915 ล้านบาทเศษ เพิ่มขึ้นกว่าปีก่อน 68 ล้านบาทเศษ สาเหตุที่กำไรเพิ่มขึ้นส่วนใหญ่เนื่องจากรายได้เพิ่มขึ้น 148 ล้านบาทเศษ ส่วนใหญ่เป็นรายได้จากการให้กู้ยืมและเงินฝากเพิ่มขึ้น 62 ล้านบาทเศษ รายได้จากการลงทุนเพิ่มขึ้น 67 ล้านบาทเศษ รายจ่ายเพิ่มขึ้น 61 ล้านบาทเศษ ส่วนใหญ่เป็นรายจ่ายดอกเบี้ยจ่ายเงินรับฝากและรายจ่ายดอกเบี้ยการกู้ยืมระยะสั้นเพิ่มขึ้น ค่าใช้จ่ายในการบริหารลดลง 3 ล้านบาทเศษ เนื่องจากค่าตัดจ่ายสิทธิ

การใช้ประโยชน์ในอาคารลดลง ซอฟต์แวร์ตัดจ่ายลดลง ค่าบำเหน็จและชดเชยเจ้าหน้าที่ลดลง รายการที่เพิ่มขึ้นส่วนใหญ่ไม่ใช่รายการปกติ เช่น ค่าใช้จ่ายโครงการครบรอบการจัดตั้งสหกรณ์ และมีการตั้งค่าเพื่อหนี้สงสัยจะสูญของลูกหนี้สหกรณ์ที่ค้างชำระ 1 ราย ได้ตั้งค่าเพื่อหนี้สงสัยจะสูญหลังจากหักหลักทรัพย์ค้ำประกันแล้วเต็มจำนวน

รายได้รวมทั้งสิ้นส่วนใหญ่จะเป็นรายได้จากเงินลงทุน 943 ล้านบาทเศษ ดอกเบี้ยจากการให้สหกรณ์อื่นกู้ 331 ล้านบาทเศษ จากการให้สมาชิกกู้ 164 ล้านบาทเศษ ดอกเบี้ยเงินฝากสหกรณ์อื่น 46 ล้านบาทเศษ ดอกเบี้ยเงินฝากธนาคารและสลากออมสิน 4 ล้านบาทเศษ สรุปได้ว่าเป็นรายได้จากภายนอก 1,324 ล้านบาทเศษ คิดเป็นร้อยละ 88.98 เป็นรายได้จากภายใน 164 ล้านบาทเศษ คิดเป็นร้อยละ 11.02

3. การวิเคราะห์อัตราส่วนทางการเงิน

3.1. การวัดสภาพคล่อง (Liquidity Ratio) เพื่อประเมินความสามารถในการจ่ายชำระหนี้สินระยะสั้น

	ปี 2555	ปี 2554
อัตราส่วนเงินทุนหมุนเวียน	0.45 ต่อ 1	0.50 ต่อ 1

วิเคราะห์โดยนำสินทรัพย์หมุนเวียนหารด้วยหนี้สินหมุนเวียน จากอัตราส่วนดังกล่าวแสดงให้เห็นว่า สหกรณ์มีสินทรัพย์หมุนเวียนเป็น 0.45 ต่อหนี้สินหมุนเวียน 1 เท่า ปีนี้ต่ำกว่าปีก่อน 0.05 ต่อ 1 เพราะสมาชิกฝากเงินรวม 7,352 ล้านบาทเศษ ซึ่งตามระเบียบกำหนดให้จัดอยู่ในหนี้สินคล่องตัวเต็มจำนวน แต่เงินให้กู้ยืมหลังจากหักค่าเพื่อหนี้สงสัยจะสูญแล้วรวม 11,358 ล้านบาทเศษ ได้กำหนดให้จัดเป็นลูกหนี้ระยะสั้นในสินทรัพย์หมุนเวียนเพียง 1,530 ล้านบาทเศษ แต่ถือได้ว่าสหกรณ์มีสภาพคล่อง เพราะมีเงินลงทุนสูงถึง 16,747 ล้านบาทเศษ ซึ่งสามารถจะเปลี่ยนเป็นเงินมาจ่ายคืนเงินรับฝาก และเงินกู้ได้เพียงพอ เกณฑ์เฉลี่ย 0.45 ต่อ 1

3.2 การวัดความสามารถในการก่อหนี้ (Leverage Ratio) เพื่อประเมินว่า สหกรณ์มีสัดส่วนการก่อหนี้มากน้อยเพียงใด เมื่อเปรียบเทียบกับทุนที่มีอยู่ การก่อหนี้อยู่ในอัตราเสี่ยงมากน้อยเพียงใด

	ปี 2555	ปี 2554
อัตราส่วนหนี้สินต่อส่วนของทุน	1.16 ต่อ 1	1.22 ต่อ 1

วิเคราะห์จากหนี้สินรวมหารด้วยทุนรวม แสดงให้เห็นว่า อัตราส่วนการก่อหนี้ของสหกรณ์ต่ำกว่าปีก่อน 0.06 ต่อ 1 ทั้งนี้เนื่องจากสมาชิกฝากเงินลดลง และมีการก่อหนี้ภายนอกเพิ่มขึ้น รวมหนี้สินลดลง 446 ล้านบาทเศษ แต่ทุนเพิ่มขึ้น 1,029 ล้านบาทเศษ อย่างไรก็ตาม สหกรณ์มีเงินลงทุนสูง มีความสามารถในการชำระหนี้ และมีสินทรัพย์ที่จะชำระหนี้ได้เพียงพอ เกณฑ์เฉลี่ย* เท่ากับ 1.00 ต่อ 1

2.3 การวัดความสามารถในการทำกำไร (Profitability Ratio) เพื่อประเมิน

ความสามารถในการทำกำไรของสหกรณ์ หรือประสิทธิภาพในการบริหารงานของสหกรณ์

	ปี 2555	ปี 2554
อัตราผลตอบแทนต่อสินทรัพย์	ร้อยละ 3.07	ร้อยละ 2.88

วิเคราะห์โดยนำกำไรสุทธิหารด้วยสินทรัพย์เฉลี่ย คูณด้วย 100 ปรากฏว่า ในปีปัจจุบันสหกรณ์มีอัตราผลตอบแทนต่อสินทรัพย์ร้อยละ 3.07 ส่วนปีก่อนร้อยละ 2.88 ปีปัจจุบันสูงกว่าปีก่อนร้อยละ 0.19 แสดงว่าการหากำไรของสหกรณ์ต่อสินทรัพย์ปีปัจจุบันอัตราเพิ่มขึ้น เกณฑ์เฉลี่ย* เท่ากับร้อยละ 3.69

	ปี 2555	ปี 2554
อัตราผลตอบแทนต่อทุน	ร้อยละ 6.73	ร้อยละ 6.68

วิเคราะห์โดยนำกำไรสุทธิหารด้วยทุนเฉลี่ย คูณด้วย 100 จากอัตราส่วนดังกล่าวแสดงให้เห็นว่าประสิทธิภาพในการหากำไรของสหกรณ์ต่อทุน ปีปัจจุบันทุน 100 บาท ทำกำไรได้ 6.73 บาท อัตราเพิ่มขึ้นจากปีก่อนร้อยละ 0.05 ผลตอบแทนสูงกว่าการลงทุนในท้องตลาดมาก เกณฑ์เฉลี่ย* เท่ากับร้อยละ 7.20 และเนื่องจากทุนของสหกรณ์ส่วนใหญ่ประกอบด้วยทุนเรือนหุ้นร้อยละ 34.33 เงินรับฝากร้อยละ 24.05 ถือว่าปีนี้ทุนเรือนหุ้นเป็นแหล่งเงินทุนที่มากกว่าเงินฝาก แต่ก็เกินไปตามจำนวนสมาชิกของสหกรณ์ ถ้ามองอีกด้านแล้วอัตราค่าใช้จ่ายจากทุนเรือนหุ้นได้แก่เงินปันผลนั้นจะสูงกว่าอัตราดอกเบี้ยเงินฝาก นั่นคือแหล่งเงินทุนจากเงินฝากจะเสียค่าใช้จ่ายน้อยกว่า

	ปี 2555	ปี 2554
อัตราส่วนกำไรสุทธิ	ร้อยละ 61.43	ร้อยละ 62.28
อัตราส่วนค่าใช้จ่าย	ร้อยละ 38.57	ร้อยละ 37.72

วิเคราะห์จากอัตราร้อยละของกำไรสุทธิต่อรายได้ดอกเบี้ยและและผลตอบแทนจากการลงทุน ปรากฏว่าปีปัจจุบันรายได้ 100 บาท เป็นกำไร 61.43 บาท ลดลงกว่าปีก่อนร้อยละ 0.85 อัตราร้อยละของค่าใช้จ่ายปีปัจจุบันรายได้ 100.00 บาท เป็นค่าใช้จ่าย 38.57 บาท ส่วนปีก่อนเป็นค่าใช้จ่าย 37.72 บาท เพิ่มขึ้นร้อยละ 0.85 จากอัตราส่วนดังกล่าวแสดงให้เห็นว่า ปีปัจจุบันอัตรากำไรสุทธิลดลงเล็กน้อย และอัตราค่าใช้จ่ายเพิ่มขึ้นในอัตราส่วนที่เท่ากัน เกณฑ์เฉลี่ย*อัตราส่วนกำไรสุทธิเท่ากับร้อยละ 63.06 ค่าใช้จ่ายร้อยละ 36.94

กล่าวโดยสรุปแล้วถือได้ว่า ในปี 2555 สถานะการเงินของสหกรณ์ดีขึ้นกว่าปีก่อน เนื่องจากสินทรัพย์เพิ่มขึ้น หนี้สินเพิ่มขึ้นน้อยกว่า ทำให้ทุนเพิ่มขึ้น

ความสามารถในการหารายได้เพิ่มขึ้น แต่รายจ่ายเพิ่มขึ้นน้อยกว่าทำให้กำไรเพิ่มขึ้น แต่กำไรสุทธิที่ได้มานี้ส่วนใหญ่เกิดจากการลงทุนภายนอกเป็นส่วนใหญ่ แสดงว่าการบริหารไม่ได้มุ่งหวังกำไรจากการ

ให้สมาชิกกู้ แต่เป็นการบริหารเพื่อช่วยเหลือสมาชิกในด้านบรรเทาความเดือดร้อนและการให้สวัสดิการแก่สมาชิกเป็นส่วนใหญ่

การก่อกู้ลดลง อัตราผลตอบแทนต่อสินทรัพย์และผลตอบแทนต่อทุนเพิ่มขึ้น อัตราเงินทอนหมุนเวียนลดลง 0.05 อัตราการหมุนของสินทรัพย์ไปหารายได้เท่ากับ 0.05 รอบ เท่ากับปีก่อน แสดงว่าสหกรณ์นำสินทรัพย์ไปหารายได้อยู่ในระดับค่อนข้างสูง ส่วนใหญ่เป็นการหมุนหารายได้จากภายนอกมากกว่าภายใน เกณฑ์เฉลี่ย* เท่ากับ 0.05 รอบ

วิเคราะห์จากจำนวนสมาชิก ปรากฏว่าสหกรณ์ทำกำไรสุทธิต่อสมาชิกเฉลี่ยรายละ 62,925.12 บาท เกณฑ์เฉลี่ย* รายละ 16,886.41 บาท สมาชิกมีหนี้คือกู้ยืมเงินจากสหกรณ์ไม่รวมสมาชิกสมทบ จำนวน 11,177 ราย เฉลี่ยรายละ 381,803.91 บาท เกณฑ์เฉลี่ย* รายละ 380,057.55 บาท แต่สมาชิกออมโดยการฝากเงินและถือหุ้นเฉลี่ยรายละ 1,227,191.74 บาท เกณฑ์เฉลี่ย* รายละ 375,089.44 บาท แสดงว่าสมาชิกของสหกรณ์ออมทรัพย์จุฬาลงกรณ์มหาวิทยาลัย จำกัด มีการออมทรัพย์มากกว่าการกู้เงิน โดยสมาชิกให้ความไว้วางใจฝากเงินเป็นจำนวนสูง ซึ่งเงินฝากนี้ให้ผลตอบแทนต่อสมาชิกในอัตราที่สูงกว่าฝากสถาบันการเงินอื่น และสหกรณ์สามารถที่จะนำเงินฝากนี้ไปบริหารหารายได้เป็นจำนวนสูง

สรุปได้ว่า จากการตรวจสอบและวิเคราะห์ทั้งการเงินของสหกรณ์แสดงว่าสหกรณ์ได้จัดทำงบการเงินตามระเบียบของนายทะเบียนสหกรณ์ มีเอกสารประกอบครบถ้วนเป็นที่เชื่อถือได้ มีการบันทึกบัญชีในระบบเงินค้ำในระหว่างปีทุกเดือนทำให้คณะกรรมการสามารถใช้เป็นเครื่องมือในการบริหารได้ถูกต้องรวดเร็ว การบริหารการเงินของสหกรณ์มีประสิทธิภาพอำนวยประโยชน์ให้แก่สมาชิกทั้งในด้านการให้สมาชิกกู้ในอัตราดอกเบี้ยต่ำโดยได้ลดอัตราดอกเบี้ยเงินกู้เป็นร้อยละ 4.00 รายได้จากดอกเบี้ยให้สมาชิกกู้น้อย มีการให้สวัสดิการแก่สมาชิกเป็นจำนวนสูงหลายด้านทั้งสมาชิกปัจจุบันและสมาชิกที่เกษียณอายุราชการแล้ว มีการสัมมนาให้ความรู้ในด้านการบริหารสหกรณ์แก่สมาชิกและสหกรณ์อื่น มีการพัฒนาระบบคอมพิวเตอร์ทันสมัยปรับปรุงทุกปี สามารถอำนวยความสะดวกต่อการใช้งานได้รวดเร็วครบวงจรช่วยให้บริหารงานได้รวดเร็ว สามารถให้ผลตอบแทนในรูปเงินปันผลและเงินเฉลี่ยคืนสูง ให้ความมั่นใจแก่ผู้เป็นสมาชิกได้ในอัตราที่น่าพอใจมาก

วิเคราะห์โดย นางลักขณา เขม

สำนักสอบบัญชีลักขณา เขม และคณะ

ผู้สอบบัญชี

หมายเหตุ.-

เกณฑ์เฉลี่ย* หมายถึงเกณฑ์ที่กรมตรวจบัญชีสหกรณ์แจ้งข้อมูลและอัตราส่วนสำคัญของสหกรณ์และกลุ่ม

เกษตรกรเฉลี่ยปี 2554 ตาม Peer Group 2011

**รายงานการตรวจสอบกิจการ
 สหกรณ์ออมทรัพย์จุฬาลงกรณ์มหาวิทยาลัย จำกัด
 ประจำปี 2555**

เสนอ ที่ประชุมใหญ่ สหกรณ์ออมทรัพย์จุฬาลงกรณ์มหาวิทยาลัย จำกัด

ตามที่ที่ประชุมใหญ่สามัญประจำปี 2554 เมื่อวันที่ 13 กุมภาพันธ์ 2555 ได้มีมติเลือกตั้งให้ข้าพเจ้าและทีมงานเป็นผู้ตรวจสอบกิจการของสหกรณ์ออมทรัพย์จุฬาลงกรณ์มหาวิทยาลัย จำกัด สำหรับปีทางบัญชีสิ้นสุดวันที่ 31 ธันวาคม 2555 นั้น ข้าพเจ้าและทีมงานได้ทำการตรวจสอบและเสนอรายงานผลการตรวจสอบต่อคณะกรรมการดำเนินการเป็นประจำทุกเดือนแล้ว สำหรับผลการตรวจสอบประจำปี 2555 สามารถสรุปได้ดังนี้

1. วัตถุประสงค์การตรวจสอบ

- 1.1 เพื่อตรวจสอบการปฏิบัติงานของสหกรณ์ ให้เป็นไปตามพระราชบัญญัติสหกรณ์ พ.ศ. 2542 และพระราชบัญญัติสหกรณ์ (ฉบับที่ 2) พ.ศ. 2553 ข้อบังคับและระเบียบของสหกรณ์ ตลอดจนมติที่ประชุมใหญ่ และที่ประชุมของคณะกรรมการดำเนินการ
- 1.2 เพื่อตรวจสอบความถูกต้องสมบูรณ์ของการจัดทำบัญชีและเอกสารประกอบรายการบัญชี ให้ถูกต้องตรงตามหลักการบัญชีที่รับรองทั่วไป และตามระเบียบที่นายทะเบียนสหกรณ์กำหนด รวมถึงระเบียบและคำแนะนำที่กรมตรวจบัญชีสหกรณ์กำหนดขึ้น
- 1.3 เพื่อตรวจสอบและประเมินประสิทธิภาพระบบการควบคุมภายใน เพื่อให้ข้อสังเกตและข้อเสนอแนะในการปรับปรุงเพื่อเพิ่มประสิทธิภาพและประสิทธิผลในการปฏิบัติงานของสหกรณ์

2. ขอบเขตการตรวจสอบ

- 2.1 ตรวจสอบเอกสาร หลักฐาน บัญชี ทะเบียน และการเงิน ตลอดจนทรัพย์สินหนี้สินทั้งปวงของสหกรณ์ เพื่อทราบฐานะและข้อเท็จจริงของสหกรณ์ที่เป็นอยู่จริง
- 2.2 ตรวจสอบหลักฐานและความถูกต้องของการดำเนินธุรกิจแต่ละประเภทของสหกรณ์ เพื่อประเมินผลและอาจให้ข้อเสนอแนะแก่คณะกรรมการดำเนินการ ผู้จัดการ และเจ้าหน้าที่อื่น ๆ ของสหกรณ์ทั้งทางวิชาการและทางปฏิบัติในกิจการนั้น ๆ



- 2.3 ตรวจสอบการจัดจ้างและแต่งตั้งผู้จัดการและเจ้าหน้าที่ ตลอดจนหนังสือสัญญาจ้างและหลักประกัน
- 2.4 ตรวจสอบการปฏิบัติงานตามแผนงานและการใช้จ่ายเงินตามงบประมาณของสหกรณ์ รวมทั้งข้อสังเกตและข้อเสนอแนะที่เป็นประโยชน์ซึ่งสามารถปฏิบัติได้จากที่ประชุมใหญ่
- 2.5 ตรวจสอบการปฏิบัติตามกฎหมาย ข้อบังคับ ระเบียบ มติ และคำสั่งของสหกรณ์
- 2.6 ติดตามผลการดำเนินงานของคณะกรรมการดำเนินการ เพื่อเสนอแนะแนวทางปรับปรุงแผนงาน ข้อบังคับ ระเบียบ มติ และคำสั่งต่าง ๆ

3. การบัญชี

- 3.1 สหกรณ์ใช้ระบบบัญชีเป็นไปตามแบบที่ทางราชการกำหนด ซึ่งเหมาะสมและเพียงพอ กับปริมาณธุรกิจ
- 3.2 การบันทึกบัญชีของสหกรณ์ครบถ้วน เป็นปัจจุบัน และมีเอกสารประกอบรายการบัญชีเพียงพอ ที่จะใช้เป็นหลักฐานทางบัญชีได้
- 3.3 สหกรณ์ได้ใช้คอมพิวเตอร์ในการดำเนินงานอย่างเป็นระบบ ทำให้รายการบัญชี ทะเบียนงบการเงิน และรายงานต่าง ๆ ถูกต้อง สมบูรณ์ รวดเร็ว และสามารถนำข้อมูลไปใช้ในการบริหารงานได้อย่างมีประสิทธิภาพ

4. การเงิน

- 4.1 ณ วันที่ 31 ธันวาคม 2555 สหกรณ์มีเงินสดและเงินฝากธนาคารดังนี้

รายการ	31 ธันวาคม 2555 (บาท)	31 ธันวาคม 2554 (บาท)	เพิ่มขึ้น (ลดลง)	
			(บาท)	(ร้อยละ)
เงินสด	8,058,791.75	9,024,170.75	(965,379.00)	(10.70)
เงินฝากธนาคาร				
กระแสรายวัน (12 บัญชี)	34,863,514.80	7,000.00	34,856,514.80	497,950.21
ออมทรัพย์ (14 บัญชี)	298,057,077.14	387,524,940.14	(89,467,863.00)	(23.09)
สลากออมสิน	100,000,000.00	100,000,000.00	0.00	0.00
สลากออมทรัพย์ทวีสิน ธกส.	100,000,000.00	100,000,000.00	0.00	0.00
รวม	540,979,383.69	596,556,110.89	(55,576,727.20)	(9.32)



4.2 ณ วันที่ 31 ธันวาคม 2555 สหกรณ์มีเงินฝากธนาคาร – กองทุนส่วนบุคคลดังนี้

รายการ	31 ธันวาคม 2555 (บาท)	31 ธันวาคม 2554 (บาท)	เพิ่มขึ้น (ลดลง)	
			(บาท)	(ร้อยละ)
บริษัท หลักทรัพย์จัดการกองทุน กรุงไทย จำกัด (มหาชน)	146,939,912.23	117,315,534.80	29,624,377.43	25.25
บริษัท หลักทรัพย์ บัวหลวง จำกัด (มหาชน)	60,999,655.58	11,549,352.67	49,450,302.91	428.17
บริษัท หลักทรัพย์จัดการกองทุน เอ็มเอฟซี จำกัด (มหาชน)	90,407,077.86	0.00	90,407,077.86	-
รวม	298,346,645.67	128,864,887.47	169,481,758.20	131.52

4.3 ณ วันที่ 31 ธันวาคม 2555 สหกรณ์มีเงินฝากสหกรณ์อื่นดังนี้

รายการ	31 ธันวาคม 2555 (บาท)	31 ธันวาคม 2554 (บาท)	เพิ่มขึ้น (ลดลง)	
			(บาท)	(ร้อยละ)
ชุมนุมสหกรณ์ธนาภิชาติ จำกัด	450,000,000.00	200,000,000.00	250,000,000.00	125.00
สหกรณ์เครดิตยูเนียนคลองจั่น จำกัด	452,097,986.93	452,103,620.08	5,633.15	0.00
สหกรณ์โคนมวังน้ำเย็น จำกัด	31,250,000.00	0.00	31,250,000.00	-
ชุมนุมสหกรณ์การเกษตรเชียงใหม่ จำกัด	12,000,000.00	17,110,000.00	(5,110,000.00)	(29.87)
สหกรณ์การเกษตรรวมป่าตอง จำกัด	2,000,000.00	2,000,000.00	0.00	0.00
สหกรณ์การเกษตรหนองจอก จำกัด	17,400,000.00	17,474,000.00	(74,000.00)	(0.42)
สหกรณ์การเกษตรเมืองอุทัยธานี จำกัด	5,000,000.00	5,000,000.00	0.00	0.00
สหกรณ์บริการขนส่ง ร.ส.พ. จำกัด	16,000,000.00	16,000,000.00	0.00	0.00
สหกรณ์พัฒนาทรัพยากรมนุษย์ อุบลราชธานี จำกัด	7,000,000.00	0.00	7,000,000.00	-
สหกรณ์ออมทรัพย์ ชะกอพะฮิสลาม จำกัด	24,000,000.00	0.00	24,000,000.00	-
สหกรณ์เคหะสถานนพเก้ารวมใจ จำกัด	289,000,000.00	0.00	289,000,000.00	-
สหกรณ์บริการนาโน โภชอล พีซีซี คาสเตอร์ จำกัด	0.00	558.34	(558.34)	(100.00)
สหกรณ์การเกษตรคลองขลุง จำกัด	0.00	10,000,000.00	(10,000,000.00)	(100.00)
รวม	1,305,747,986.93	719,688,178.42	586,059,808.51	81.43

4.4 การรับ จ่าย และการเก็บรักษาเงินสดและเงินฝากธนาคาร

การรับ จ่าย และการเก็บรักษาเงินสดและเงินฝากธนาคารเป็นไปด้วยความเรียบร้อย รัดกุม และปลอดภัย ยอดเงินฝากธนาคารตามสมุดคู่ฝากและใบแจ้งยอดของธนาคารตรวจสอบยอดแล้ว ปรากฏว่า มียอดคงเหลือตรงตามบัญชีของสหกรณ์

5. การดำเนินงาน

5.1 ณ วันที่ 31 ธันวาคม 2555 มีสมาชิกดังนี้

รายการ	31 ธันวาคม 2555 (คน)	31 ธันวาคม 2554 (คน)	เพิ่มขึ้น (ลดลง)	
			(คน)	(ร้อยละ)
สมาชิก	11,177	11,008	169	1.54
สมาชิกสมทบ	3,366	3,156	210	1.56
สมาชิกสมทบกิตติมศักดิ์ (พระองค์)	1	1	-	-
รวม	14,544	14,165	379	2.68

การรับเข้าเป็นสมาชิกและการให้ออกจากการเป็นสมาชิก คณะกรรมการดำเนินการได้ มีการอนุมัติถูกต้องตรงตามที่กำหนดในข้อบังคับของสหกรณ์

5.2 ณ วันที่ 31 ธันวาคม 2555 มีลูกหนี้เงินให้กู้ยืมดังนี้

5.2.1 เงินให้สมาชิกกู้ยืม

รายการ	31 ธันวาคม 2555 (บาท)	31 ธันวาคม 2554 (บาท)	เพิ่มขึ้น (ลดลง)	
			(บาท)	(ร้อยละ)
เพื่อเหตุฉุกเฉิน	15,445,800.00	19,499,540.00	(4,053,740.00)	(20.79)
สามัญ	837,425,323.97	826,195,752.64	11,229,571.33	1.36
พิเศษ	3,375,500,237.49	3,090,405,732.58	285,094,504.91	9.23
รวม	4,228,371,361.46	3,936,101,025.22	292,270,336.24	7.43

การปฏิบัติในการให้กู้ยืมเป็นไปตามข้อบังคับและระเบียบของสหกรณ์ เอกสารหลักฐาน แสดงการเป็นหนี้ การค้ำประกัน หลักประกัน และเอกสารประกอบ ถูกต้อง ครบถ้วน และสมบูรณ์

5.2.2 ลูกหนี้อื่น

รายการ	31 ธันวาคม 2555 (บาท)	31 ธันวาคม 2554 (บาท)	เพิ่มขึ้น (ลดลง)	
			(บาท)	(ร้อยละ)
ลูกหนี้ระหว่างดำเนินคดี	744,822.22	2,186,365.50	(1,441,543.28)	(65.93)
ลูกหนี้ตามคำพิพากษา	38,306,158.31	36,307,878.00	1,998,279.41	5.22
รวม	39,050,980.53	38,494,243.50	556,736.13	1.48

5.2.3 เงินให้สหกรณ์อื่นกู้ยืม

รายการ	31 ธันวาคม 2555 (บาท)	31 ธันวาคม 2554 (บาท)	เพิ่มขึ้น (ลดลง)	
			(บาท)	(ร้อยละ)
ระยะสั้น	1,026,385,213.00	2,196,445,786.34	(1,170,060,573.34)	(53.27)
ระยะยาว	6,120,011,660.20	4,397,319,844.95	1,722,691,815.25	39.18
รวม	7,146,396,873.20	6,593,765,631.29	552,631,241.91	8.38

5.3 ณ วันที่ 31 ธันวาคม 2555 มีเงินลงทุนดังนี้

รายการ	31 ธันวาคม 2555 (บาท)	31 ธันวาคม 2554 (บาท)	เพิ่มขึ้น (ลดลง)	
			(บาท)	(ร้อยละ)
<u>ระยะสั้น</u>				
อยู่ในความต้องการของตลาด				
หุ้นกู้	1,330,000,000.00	1,551,171,974.40	(221,171,974.40)	(14.26)
กองทุนส่วนบุคคล	2,180,832,312.53	1,907,046,692.66	273,785,619.87	14.36
ไม่อยู่ในความต้องการของตลาด				
พันธบัตรรัฐบาล	0.00	168,745,244.63	(168,745,244.63)	(100.00)
รวม	3,510,832,312.53	3,626,963,911.69	(116,131,599.16)	(3.20)

รายการ	31 ธันวาคม 2555 (บาท)	31 ธันวาคม 2554 (บาท)	เพิ่มขึ้น (ลดลง)	
			(บาท)	(ร้อยละ)
ระยะยาว				
อยู่ในความต้องการของตลาด				
หุ้นกู้	7,554,784,191.19	8,066,403,843.96	(511,619,652.77)	(6.34)
ไม่อยู่ในความต้องการของตลาด				
หุ้นชุมนุมสหกรณ์ธรกิจไทย จำกัด	50,000,000.00	50,000,000.00	0.00	0.00
หุ้นชุมนุมสหกรณ์ออมทรัพย์ แห่งประเทศไทย จำกัด	510,001,000.00	510,001,000.00	0.00	0.00
หุ้นชุมนุมสหกรณ์ออมทรัพย์ ไทยไอซีที จำกัด	1,200,000.00	0.00	1,200,000.00	-
หุ้นกู้บริษัท การบินไทย จำกัด (มหาชน)	2,100,000,000.00	2,000,000,000.00	100,000,000.00	5.00
หุ้นกู้บริษัท น้ำตาลมิตรผล จำกัด (มหาชน)	140,000,000.00	0.00	140,000,000.00	-
หุ้นสามัญธนาคารเพื่อการเกษตร และสหกรณ์การเกษตร	5,000,000.00	5,000,000.00	0.00	0.00
หุ้นสามัญบริษัท สหประกันชีวิต จำกัด (มหาชน)	10,000,010.00	10,000,010.00	0.00	0.00
พันธบัตรรัฐบาล	1,078,719,447.30	1,076,838,717.08	1,880,730.22	0.17
พันธบัตรธนาคารแห่งประเทศไทย	1,271,000,000.00	1,270,000,000.00	1,000,000.00	0.08
พันธบัตรธนาคารอาคารสงเคราะห์	200,000,000.00	200,000,000.00	0.00	0.00
รวม	12,920,704,648.49	13,188,243,571.04	(267,538,922.55)	(2.03)
รวมเงินลงทุน	16,431,536,961.02	16,815,207,482.73	(383,670,521.71)	(2.28)

การลงทุนดังกล่าวเป็นไปตามพระราชบัญญัติสหกรณ์ พ.ศ. 2542 มาตรา 62 (7) และประกาศคณะกรรมการพัฒนาการสหกรณ์แห่งชาติ เรื่อง ข้อกำหนดการฝากหรือลงทุนอย่างอื่นของสหกรณ์ การคำนวณผลตอบแทนถูกต้องครบถ้วน

5.4 ณ วันที่ 31 ธันวาคม 2555 มีเงินรับฝากจากสมาชิกดังนี้

รายการ	31 ธันวาคม 2555 (บาท)	31 ธันวาคม 2554 (บาท)	เพิ่มขึ้น (ลดลง)	
			(บาท)	(ร้อยละ)
ออมทรัพย์	4,544,009,946.94	5,245,026,140.76	(701,016,193.82)	(13.37)
ประจำ	2,808,757,770.96	2,716,575,678.99	92,182,091.97	3.39
รวม	7,352,767,717.90	7,961,601,819.75	(608,834,101.85)	(7.65)

การปฏิบัติในการรับฝากและถอนเงินรดกม ปลอดภย การคำนวณดอกเบี้ยเงินฝาก และภาษีเงินได้หัก ณ ที่จ่ายถูกต้องครบถ้วน

5.5 การกู้ยืมเงิน

สหกรณ์ได้รับอนุมัติวงเงินกู้ยืมประจำปี 2555 จากที่ประชุมใหญ่โดยได้รับความเห็นชอบจากนายทะเบียนสหกรณ์ไว้ 9,600,000,000.00 บาท ณ วันที่ 31 ธันวาคม 2555 สหกรณ์มีเงินกู้ยืมดังนี้

รายการ	31 ธันวาคม 2555 (บาท)	31 ธันวาคม 2554 (บาท)	เพิ่มขึ้น (ลดลง)	
			(บาท)	(ร้อยละ)
บมจ. ธนาคารกรุงไทย	3,195,000,000.00	3,138,000,000.00	57,000,000.00	1.82
บมจ. ธนาคารไทยพาณิชย์	1,580,000,000.00	675,000,000.00	905,000,000.00	134.07
บมจ. ธนาคารกรุงศรีอยุธยา	1,670,000,000.00	1,440,000,000.00	230,000,000.00	15.97
บมจ. ธนาคารทหารไทย	900,000,000.00	1,000,000,000.00	(100,000,000.00)	(10.00)
บมจ. ธนาคารยูโอบี	0.00	410,000,000.00	(410,000,000.00)	(100.00)
บมจ. ธนาคารซีไอเอ็มบี ไทย	130,000,000.00	0.00	130,000,000.00	-
สมาชิกและบุคคลภายนอก	1,500,110,943.91	1,274,761,915.07	225,349,028.84	17.68
รวม	8,975,110,943.91	7,937,761,915.07	1,037,349,028.84	13.07

การปฏิบัติในการกู้ยืมเงินรดกม ปลอดภย การคำนวณดอกเบี้ยถูกต้อง

5.6 ณ วันที่ 31 ธันวาคม 2555 มีทุนเรือนหุ้นดังนี้

รายการ	31 ธันวาคม 2555 (บาท)	31 ธันวาคม 2554 (บาท)	เพิ่มขึ้น (ลดลง)	
			(บาท)	(ร้อยละ)
ทุนเรือนหุ้น	10,495,508,960.00	9,722,748,400.00	772,760,560.00	7.95

ทุนเรือนหุ้นในบัญชีมีจำนวนถูกต้องตรงกับทะเบียนผู้ถือหุ้นรายตัว

5.7 ณ วันที่ 31 ธันวาคม 2555 มีทุนสำรองและทุนสะสมตามข้อบังคับ ระเบียบ และอื่น ๆ ดังนี้

รายการ	31 ธันวาคม 2555 (บาท)	31 ธันวาคม 2554 (บาท)	เพิ่มขึ้น (ลดลง)	
			(บาท)	(ร้อยละ)
ทุนสำรอง	1,699,556,588.79	1,568,791,578.54	130,765,010.25	8.34
ทุนสะสมตามข้อบังคับ ระเบียบ และอื่น ๆ	696,825,875.98	675,462,535.99	21,363,339.99	3.16
รวม	2,396,382,464.77	2,244,254,114.53	152,128,350.24	6.78

การใช้จ่ายทุนสะสมต่าง ๆ ในระหว่างปีเป็นไปตามวัตถุประสงค์และระเบียบที่สหกรณ์กำหนดไว้

5.8 รายจ่ายของสหกรณ์

5.8.1 รายจ่ายต่าง ๆ ของสหกรณ์ได้จ่ายไปเพื่อกิจการของสหกรณ์ เป็นไปตามมติที่ประชุม คณะกรรมการดำเนินการ มีเอกสารหลักฐานประกอบรายการครบถ้วนเพียงพอที่จะใช้เป็นหลักฐานทางบัญชีได้

5.8.2 ในปี 2555 สหกรณ์ได้รับอนุมัติวงเงินงบประมาณรายจ่ายเป็นจำนวนเงินรวม 86,385,000.00 บาท สหกรณ์ใช้จ่ายเงินตามงบประมาณไปรวม 73,373,892.54 บาท (ร้อยละ 84.94) คงเหลือวงเงินงบประมาณ 13,011,107.46 บาท (ร้อยละ 15.06)

5.8.3 รายจ่ายต่าง ๆ ของสหกรณ์เป็นไปตามมติของที่ประชุมว่าด้วยรายจ่ายนั้น และส่วนใหญ่อยู่ภายในวงเงินงบประมาณที่กำหนดไว้ เว้นแต่ มีรายจ่ายรวม 14 รายการ เกินวงเงินงบประมาณ ประกอบด้วย

	(บาท)	(ร้อยละ)
1) ค่ารักษาพยาบาล	32,804.94	3.82
2) เงินสมทบกองทุนสำรองเลี้ยงชีพ	17,043.76	1.35
3) ค่าเครื่องแต่งกายเจ้าหน้าที่	12,000.00	2.61
4) เชื้อมเกียรติคุณ	800.00	2.67
5) ค่าซ่อมแซมและบำรุงรักษายานพาหนะ	170,785.02	170.79
6) ค่าเบี้ยประกันภัยและภานิชยานพาหนะ	12,139.69	8.61
7) ค่าไฟฟ้า	141,036.95	10.07
8) ค่าเบี้ยประชุม	27,600.00	2.80
9) ค่าใช้จ่ายจัดประชุมสัมมนา เพื่อการให้สินเชื่อแก่สหกรณ์อื่น	153,809.14	7.32
10) ค่าใช้จ่ายจัดการกองทุนส่วนบุคคล	858,785.37	24.54
11) ค่าใช้จ่ายงานบ้าน	66,944.67	22.31
12) ค่าวัสดุคอมพิวเตอร์	232,887.14	23.29
13) ค่าใช้จ่ายหยั่งเสียงเลือกตั้ง	623,411.73	77.93
14) ค่าปรับปรุงต่อเติมที่ทำการ หรือสมทบเป็นค่าก่อสร้าง	374,551.33	37.46
รวม	<u>2,724,599.74</u>	

ซึ่งสหกรณ์สามารถถ่วงจ่ายได้ทุกหมวด โดยที่ประชุมใหญ่ได้มีมติอนุมัติให้คณะกรรมการดำเนินการมีอำนาจถ่วงจ่ายได้ทุกประเภท ยกเว้นหมวดค่าครุภัณฑ์และหมวดเงินอุดหนุน

6. ผลการดำเนินงาน

6.1 ณ วันที่ 31 ธันวาคม 2555 มีรายได้ดังนี้

รายการ	ประมาณการ (บาท)	เกิดขึ้นจริง (บาท)	สูง (ต่ำ) กว่าประมาณการ	
			(บาท)	(ร้อยละ)
ดอกเบี้ยรับจากเงินให้สมาชิกกู้	167,000,000.00	164,303,042.38	(2,696,957.62)	(1.61)
ดอกเบี้ยรับจากเงินให้สหกรณ์อื่นกู้	345,000,000.00	331,483,317.09	(13,516,682.91)	(3.92)
รายได้อื่น	884,000,000.00	999,986,152.67	115,986,152.67	13.12
รวม	1,396,000,000.00	1,495,772,512.14	99,772,512.14	7.15

รายได้ต่าง ๆ เป็นไปตามธุรกิจของสหกรณ์ การคำนวณและการบันทึกบัญชีรายได้ถูกต้องและครบถ้วน

6.2 ณ วันที่ 31 ธันวาคม 2555 มีค่าใช้จ่ายดังนี้

รายการ	ประมาณการ (บาท)	เกิดขึ้นจริง (บาท)	สูง (ต่ำ) กว่าประมาณการ	
			(บาท)	(ร้อยละ)
ดอกเบี้ยจ่าย	426,000,000.00	478,181,420.70	52,181,420.70	12.25
ค่าใช้จ่ายในการบริหาร	76,000,000.00	102,408,119.57	26,408,119.57	34.75
รวม	502,000,000.00	580,589,540.27	78,589,540.27	15.66

ค่าใช้จ่ายต่าง ๆ เป็นรายการปกติของการดำเนินงานเพื่อก่อให้เกิดรายได้ การควบคุมภายในเกี่ยวกับค่าใช้จ่ายรัดกุมและปลอดภัย



ในปี 2555 สหกรณ์ดำเนินงานมีผลกำไรสุทธิรวม 915,182,971.87 บาท สูงกว่าประมาณการ 21,182,971.87 บาท (ร้อยละ 2.37)

กำไรสุทธิของปีนี้เปรียบเทียบกับปีที่แล้วซึ่งมีจำนวน 847,159,318.26 บาท เพิ่มขึ้น 68,023,653.61 บาท (ร้อยละ 8.03) เนื่องจากรายได้รวมเพิ่มขึ้น 130,782,037.90 บาท (ร้อยละ 9.58) สูงกว่าค่าใช้จ่ายรวมที่เพิ่มขึ้น 62,758,384.29 บาท (ร้อยละ 12.12)

7. ข้อสังเกตและข้อเสนอแนะ

ในระหว่างปีสำนักงานได้ให้ข้อสังเกตและข้อเสนอแนะแก่กรรมการและเจ้าหน้าที่สหกรณ์ ระหว่างการตรวจสอบและในรายงานการตรวจสอบกิจการประจำเดือน สรุปได้ดังนี้

- 7.1 การปฏิบัติงานทางการเงิน การบัญชี ส่วนใหญ่ถูกต้องเรียบร้อย มีข้อบกพร่องบ้างเล็กน้อย ซึ่งไม่เป็นสาระสำคัญ ได้แจ้งให้เจ้าหน้าที่ที่เกี่ยวข้องทราบเพื่อดำเนินการให้มีการแก้ไขให้ถูกต้องเรียบร้อยแล้ว
- 7.2 การปฏิบัติงานด้านการรับฝากเงินและให้กู้ยืม ส่วนใหญ่ถูกต้องเรียบร้อย มีข้อบกพร่องบ้างเล็กน้อย ซึ่งไม่เป็นสาระสำคัญ ได้แจ้งให้เจ้าหน้าที่ที่เกี่ยวข้องทราบเพื่อดำเนินการให้มีการแก้ไขให้ถูกต้องเรียบร้อยแล้ว

จึงเรียนมาเพื่อโปรดทราบ

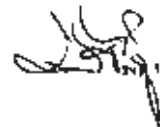

(นายมนตรี ชัยชู)

ผู้ตรวจสอบกิจการ

บริษัท มนตรีสอบบัญชีและกฎหมาย จำกัด

240/95 – 96 จรัญสนิทวงศ์ 28/7 บ้านช่างหล่อ บางกอกน้อย กรุงเทพมหานคร

18 มกราคม 2556

การจัดสรรกำไรสุทธิประจำปี 2555

รายการ	ปี 2555		ปี 2554	
	บาท	%	บาท	%
1. กำไรสุทธิ	915,182,971.87	100.00	847,159,318.26	100.00
2. ทุนสำรอง ไม่น้อยกว่าร้อยละ 15 ของกำไรสุทธิ	137,643,518.97	15.04	127,497,477.40	15.05
3. ค่าบำรุงสันนิบาตสหกรณ์แห่งประเทศไทย ร้อยละ 5 ของกำไรสุทธิ แต่ไม่เกิน 10,000 บาท	10,000.00	0.00	10,000.00	0.00
4. เงินปันผลร้อยละ 6.01 (ปี 2554 = 6.00) แห่งค่าหุ้นที่ชำระแล้ว ของสมาชิกแต่ละคน โดยคิดให้ตามส่วนระยะเวลา	606,713,830.11	66.29	561,036,442.29	66.23
5. เงินเฉลี่ยคืนร้อยละ 33.00 (ปี 2554 = 35.98) ของดอกเบี้ยเงินกู้ทุกประเภท *	54,406,945.59	5.95	61,248,765.30	7.23
6. ทุนอุดหนุนการศึกษาของบุตรสมาชิก ไม่เกินร้อยละ 5 ของกำไรสุทธิ	6,200,000.00	0.68	6,000,000.00	0.71
7. โบนัสกรรมการและเจ้าหน้าที่ ไม่น้อยกว่าร้อยละ 1 แต่ไม่เกินร้อยละ 2 ของกำไรสุทธิ	10,250,000.00	1.12	8,471,593.18	1.00
8. ทุนสาธารณประโยชน์ ไม่เกินร้อยละ 5 ของกำไรสุทธิ	2,136,998.53	0.23	4,153,588.62	0.49
9. ทุนสวัสดิการสมาชิก ไม่เกินร้อยละ 10 ของกำไรสุทธิ	82,366,467.47	9.00	63,536,948.87	7.50
10. ทุนรักษาระดับอัตราเงินปันผล ไม่เกินร้อยละ 2 แห่งทุนเรือนหุ้นวันสิ้นปี	15,455,211.20	1.69	15,204,502.60	1.79

หมายเหตุ * อัตราดอกเบี้ยเงินกู้เฉลี่ยตลอดปี 2555

ร้อยละ 4.00 ต่อปี

หัก เงินเฉลี่ยคืน 33.00%

ร้อยละ 1.32 ต่อปี

คงเหลือ อัตราดอกเบี้ยเงินกู้สุทธิ

ร้อยละ 2.68 ต่อปี

หลักเกณฑ์การจัดสรรกำไรสุทธิ

การจัดสรรกำไรสุทธิประจำปี

1. เป็นของสมาชิกร้อยละ **72.24** ของกำไรสุทธิ คือ

1.1 เงินปันผล (66.29%)	606,713,830.11	บาท
1.2 เงินเฉลี่ยคืน (5.95%)	54,406,945.59	บาท
รวม	661,120,775.70	บาท

2. เป็นผลประโยชน์แก่สมาชิกร้อยละ **26.64** ของกำไรสุทธิ คือ

2.1 ทุนสำรอง (15.04%)	137,643,518.97	บาท
2.2 ทุนสวัสดิการสมาชิก (9.00%)	82,366,467.47	บาท
2.3 ทุนสาธารณประโยชน์ (0.23%)	2,136,998.53	บาท
2.4 ทุนอุดหนุนการศึกษาบุตรสมาชิก (0.68%)	6,200,000.00	บาท
2.5 ทุนรักษาระดับอัตราเงินปันผล (1.69%)	15,455,211.20	บาท
รวม	243,802,196.17	บาท

3. เป็นของกรรมการและเจ้าหน้าที่ร้อยละ **1.12** ของกำไรสุทธิ คือ

รวม	10,250,000.00	บาท
------------	----------------------	------------

4. เป็นของสันนิบาตสหกรณ์ฯ ร้อยละ **0.00** ของกำไรสุทธิ คือ

ค่าบำรุงสันนิบาตสหกรณ์แห่งประเทศไทย	10,000.00	บาท
รวม	10,000.00	บาท

รวมเป็นเงินทั้งสิ้น 915,182,971.87 บาท

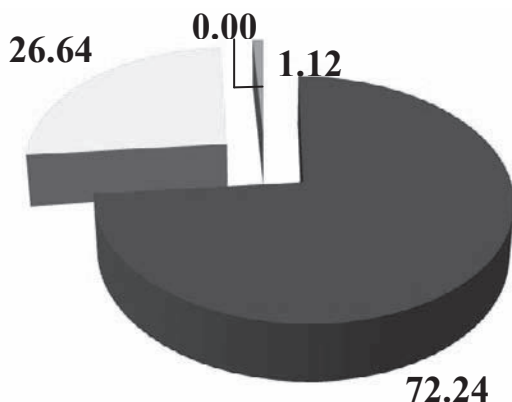

1. เป็นของสมาชิกร้อยละ	72.24
2. เป็นผลประโยชน์แก่สมาชิกร้อยละ	26.64
3. เป็นของกรรมการและเจ้าหน้าที่ร้อยละ	1.12
4. เป็นของสันนิบาตสหกรณ์ฯ ร้อยละ	0.00

งบประมาณรายจ่ายในการดำเนินงานของสหกรณ์ฯ ประจำปี 2556

รายการ	งบประมาณ ปี 2555	จ่ายจริง ม.ค. - ธ.ค. 55	คงเหลือ	ขอตั้งงบประมาณ ปี 2556
1 หมวดค่าใช้จ่ายเกี่ยวกับเจ้าหน้าที่				
1.1 เงินเดือน	20,800,000.00	19,210,343.04	1,589,656.96	24,586,000.00
1.2 ค่าล่วงเวลา	860,000.00	591,552.25	268,447.75	860,000.00
1.3 ค่ารักษาพยาบาล	858,000.00	890,804.94	(32,804.94)	858,000.00
1.4 ค่าเบี้ยประกันสุขภาพเจ้าหน้าที่	342,000.00	328,656.83	13,343.17	354,000.00
1.5 ค่าเล่าเรียนบุตร	150,000.00	122,544.00	27,456.00	170,000.00
1.6 สวัสดิการช่วยเหลือการศึกษานบุตร	46,000.00	45,900.00	100.00	50,000.00
1.7 เงินสมทบกองทุนเงินทดแทน	6,000.00	4,129.00	1,871.00	6,000.00
1.8 เงินสมทบกองทุนประกันสังคม	490,000.00	332,946.00	157,054.00	531,000.00
1.9 เงินสมทบกองทุนสำรองเลี้ยงชีพ	1,261,000.00	1,278,043.76	(17,043.76)	1,733,000.00
1.10 ค่าบำเหน็จและชดเชยเจ้าหน้าที่	3,200,000.00	3,191,984.05	8,015.95	7,515,000.00
1.11 ค่าเบี้ยประกันอุบัติเหตุเจ้าหน้าที่	129,000.00	119,250.00	9,750.00	133,000.00
1.12 ค่าเครื่องแต่งกายเจ้าหน้าที่	460,000.00	472,000.00	(12,000.00)	484,000.00
1.13 ค่าฝึกอบรมและร่วมประชุมสัมมนาเจ้าหน้าที่	500,000.00	445,394.00	54,606.00	500,000.00
1.14 ค่าสัมมนาเจ้าหน้าที่	1,957,000.00	1,693,292.48	263,707.52	2,333,000.00
1.15 เชื้อเกียรติคุณ	30,000.00	30,800.00	(800.00)	0.00
1.16 เงินสวัสดิการเจ้าหน้าที่ประสมภัย	200,000.00	200,000.00	0.00	200,000.00
	31,289,000.00	28,957,640.35	2,331,359.65	40,313,000.00
2 หมวดค่าใช้จ่ายเกี่ยวกับอาคารสถานที่และอุปกรณ์				
2.1 ค่าเช่าอาคารสถานที่	476,000.00	415,447.00	60,553.00	488,000.00
2.2 ค่าซ่อมแซมและบำรุงรักษาอาคาร	800,000.00	641,558.84	158,441.16	800,000.00
2.3 ค่าบริการบำรุงรักษาเครื่องใช้สำนักงาน	343,000.00	149,635.81	193,364.19	467,000.00
2.4 ค่าซ่อมแซมและปรับปรุงเครื่องใช้สำนักงาน	250,000.00	56,804.09	193,195.91	250,000.00
2.5 ค่าซ่อมแซมและบำรุงรักษาเครื่องคอมพิวเตอร์และโปรแกรมระบบงาน	900,000.00	160,366.34	739,633.66	2,980,000.00
2.6 ค่าซ่อมแซมและบำรุงรักษายานพาหนะ	100,000.00	270,785.02	(170,785.02)	100,000.00
2.7 ค่าเบี้ยประกันภัยและภายียานพาหนะ	141,000.00	153,139.69	(12,139.69)	186,000.00
2.8 ค่าน้ำมันเชื้อเพลิงและหล่อลื่น	400,000.00	236,543.68	163,456.32	400,000.00
2.9 ค่าไฟฟ้า	1,400,000.00	1,541,036.95	(141,036.95)	1,600,000.00
2.10 ค่าน้ำประปา	50,000.00	25,672.08	24,327.92	50,000.00
2.11 ค่าประกันเสียงภัยทรัพย์สิน	40,000.00	39,641.36	358.64	50,000.00
	4,900,000.00	3,690,630.86	1,209,369.14	7,371,000.00
3 หมวดค่าใช้จ่ายเกี่ยวกับสมาชิก				
3.1 ค่าใช้จ่ายฝึกอบรมวิชาชีพ	86,000.00	59,520.00	26,480.00	86,000.00
3.2 ค่าใช้จ่ายมอบทุนการศึกษาบุตรสมาชิก	66,000.00	59,760.00	6,240.00	72,000.00
3.3 ค่าสัมมนาสมาชิก	3,300,000.00	2,197,522.42	1,102,477.58	4,840,000.00

รายการ	งบประมาณ ปี 2555	จ่ายจริง ม.ค. - ธ.ค. 55	คงเหลือ	ขอตั้งงบประมาณ ปี 2556
3.4 ค่าพิมพ์หนังสือรายงานกิจการประจำปี	476,000.00	451,490.00	24,510.00	616,000.00
3.5 ค่าใช้จ่ายการบริหารด้านการเงินครบวงจร	1,500,000.00	1,295,950.00	204,050.00	1,860,000.00
3.6 ค่าพิมพ์หนังสือและเอกสารเผยแพร่สมาชิก	200,000.00	6,247.50	193,752.50	450,000.00
3.7 ค่าพาหนะเจ้าหน้าที่ทำนิติกรรม	268,000.00	248,070.00	19,930.00	268,000.00
3.8 ค่าที่จอดรถ	20,000.00	7,500.00	12,500.00	20,000.00
	5,916,000.00	4,326,059.92	1,589,940.08	8,212,000.00
4 หมวดค่าใช้จ่ายดำเนินงานอื่น				
4.1 ค่าเบี้ยประชุม	984,000.00	1,011,600.00	(27,600.00)	984,000.00
4.2 เงินสมนาคุณ	3,363,000.00	3,292,716.00	70,284.00	3,363,000.00
4.3 ค่าตอบแทนผู้ตรวจสอบกิจการ	240,000.00	240,000.00	0.00	240,000.00
4.4 ค่าตอบแทนผู้สอบบัญชี	260,000.00	260,000.00	0.00	260,000.00
4.5 ค่าเบี้ยประกันอุบัติเหตุกรรมการ	36,000.00	36,000.00	0.00	36,000.00
4.6 ค่าเครื่องแต่งกายกรรมการ	64,000.00	64,000.00	0.00	64,000.00
4.7 ค่าฝึกอบรมและร่วมประชุมสัมมนากรรมการ	550,000.00	258,111.00	291,889.00	550,000.00
4.8 ค่าสัมมนากรรมการ	844,000.00	770,889.17	73,110.83	924,000.00
4.9 ค่าใช้จ่ายประชาสัมพันธ์	2,409,000.00	1,934,514.75	474,485.25	2,470,000.00
4.10 ค่าใช้จ่ายในการให้สินเชื่อ	1,000,000.00	574,581.50	425,418.50	1,000,000.00
4.11 ค่าธรรมเนียมการโอนเงิน	250,000.00	64,729.00	185,271.00	250,000.00
4.12 ค่ารับรอง	250,000.00	246,967.00	3,033.00	250,000.00
4.13 ค่าใช้จ่ายในการจัดประชุมสัมมนาเพื่อการให้สินเชื่อแก่สหกรณ์อื่น	2,100,000.00	2,253,809.14	(153,809.14)	2,500,000.00
4.14 ค่าบริหารจัดการกองทุนส่วนบุคคล	3,500,000.00	4,358,785.37	(858,785.37)	5,000,000.00
4.15 ค่าใช้จ่ายสำนักงาน	680,000.00	545,940.99	134,059.01	680,000.00
4.16 ค่าใช้จ่ายงานบ้าน	300,000.00	366,944.67	(66,944.67)	400,000.00
4.17 ค่าเบี้ยประกันโรคร้าย	215,000.00	214,132.89	867.11	249,000.00
4.18 ค่าธรรมเนียมไปรษณีย์	682,000.00	436,973.00	245,027.00	682,000.00
4.19 ค่าวัสดุสำนักงาน	875,000.00	782,898.45	92,101.55	875,000.00
4.20 ค่าวัสดุคอมพิวเตอร์	1,000,000.00	1,232,887.14	(232,887.14)	1,300,000.00
4.21 ค่าเบี้ยเลี้ยงพาหนะ	500,000.00	444,924.00	55,076.00	500,000.00
4.22 ค่าสนับสนุนการแข่งขันกีฬาของมหาวิทยาลัย	490,000.00	423,129.00	66,871.00	490,000.00
4.23 ค่าใช้จ่ายดำเนินคดี	500,000.00	311,767.69	188,232.31	500,000.00
4.24 ค่าใช้จ่ายโครงการครบรอบการจัดตั้ง สอ.จพ.	6,150,000.00	6,079,162.94	70,837.06	150,000.00
4.25 ค่าโทรศัพท์	420,000.00	373,563.52	46,436.48	420,000.00
4.26 ค่าใช้จ่ายหยั่งเสียงเลือกตั้ง	800,000.00	1,423,411.73	(623,411.73)	800,000.00
4.27 ค่าใช้จ่ายจัดการประชุมใหญ่	2,700,000.00	2,608,069.82	91,930.18	2,800,000.00
4.28 ค่าใช้จ่ายในการให้เช่าห้องประชุม	50,000.00	11,396.00	38,604.00	50,000.00
4.29 ค่าใช้จ่ายโครงการจัดทำแผนกลยุทธ์	0.00	0.00	0.00	330,000.00
	31,212,000.00	30,621,904.77	590,095.23	28,117,000.00

รายการ	งบประมาณ ปี 2555	จ่ายจริง ม.ค. - ธ.ค. 55	คงเหลือ	ขอตั้งงบประมาณ ปี 2556
5 หมวดค่าครุภัณฑ์สำนักงาน				
5.1 เครื่องคำนวณไฟฟ้า 4 เครื่อง (ปี 2555 = 2 เครื่อง)	10,000.00	6,313.00	3,687.00	20,000.00
5.2 โทรศัพท์มือถือ (ปี 2555 = 1 เครื่อง)	25,000.00	25,000.00	0.00	0.00
5.3 รถตู้ 1 คัน (ปี 2555 = 1 คัน)	1,800,000.00	1,649,000.00	151,000.00	1,800,000.00
5.4 เซฟหิว ขนาด XL (ปี 2555 = 1 ตัว)	3,000.00	2,210.75	789.25	0.00
5.5 เครื่องพิมพ์เลเซอร์ (ปี 2555 = 3 เครื่อง)	90,000.00	83,674.00	6,326.00	0.00
5.6 เครื่องโทรสาร (ปี 2555 = 1 เครื่อง)	30,000.00	28,344.30	1,655.70	0.00
5.7 เครื่องบัตรคิวอัตโนมัติ (ปี 2555 = 3 ชุด)	720,000.00	718,638.75	1,361.25	0.00
5.8 เครื่องถ่ายเอกสารดิจิทัล (ปี 2555 = 1 เครื่อง)	400,000.00	400,000.00	0.00	0.00
5.9 กล้องดิจิทัล 5 ตัว (ปี 2555 = 1 ตัว)	35,000.00	33,500.00	1,500.00	100,000.00
5.10 บอร์ดติดประกาศ 1 บอร์ด (ปี 2555 = 6 บอร์ด)	300,000.00	269,640.00	30,360.00	50,000.00
5.11 เครื่องเจาะกระดาษไฟฟ้า (ปี 2555 = 1 เครื่อง)	55,000.00	34,240.00	20,760.00	0.00
5.12 ครุภัณฑ์คอมพิวเตอร์	0.00	0.00	0.00	5,100,000.00
5.13 เครื่องสแกนเนอร์ 2 เครื่อง	0.00	0.00	0.00	80,000.00
5.14 เครื่องนับธนบัตร 3 เครื่อง	0.00	0.00	0.00	210,000.00
5.15 เครื่องกรองน้ำ 2 เครื่อง	0.00	0.00	0.00	50,000.00
5.16 รถจักรยานยนต์ 1 คัน	0.00	0.00	0.00	60,000.00
5.17 ค่าลิขสิทธิ์ซอฟต์แวร์	0.00	0.00	0.00	950,000.00
5.18 เครื่องปรับอากาศ 2 เครื่อง	0.00	0.00	0.00	180,000.00
5.19 ชุดเครื่องเสียง 1 ชุด	0.00	0.00	0.00	17,000.00
	3,468,000.00	3,250,560.80	217,439.20	8,617,000.00
6 หมวดค่าใช้จ่ายเกี่ยวกับสินทรัพย์				
6.1 ค่าออกแบบและตกแต่งสำนักงาน	1,000,000.00	365,000.00	635,000.00	0.00
6.2 โครงการพัฒนาระบบคอมพิวเตอร์	5,600,000.00	787,544.51	4,812,455.49	2,636,000.00
6.3 ค่าปรับปรุงต่อเติมที่ทำการ หรือสมทบเป็นค่าก่อสร้างที่ทำการ	1,000,000.00	1,374,551.33	(374,551.33)	0.00
	7,600,000.00	2,527,095.84	5,072,904.16	2,636,000.00
7 หมวดสำรอง				
7.1 สำรอง	2,000,000.00	0.00	2,000,000.00	2,000,000.00
	2,000,000.00	0.00	2,000,000.00	2,000,000.00
รวมทั้งสิ้น	86,385,000.00	73,373,892.54	13,011,107.46	97,266,000.00

ประมาณการ รายได้ รายจ่าย ประจำปี 2556

	ล้านบาท
1. ประมาณการรายได้	
1.1 ดอกเบี้ยเงินให้กู้แก่สมาชิก	179
1.2 ดอกเบี้ยเงินให้กู้แก่สหกรณ์อื่น	380
1.3 รายได้อื่น	<u>1,060</u>
รวม	<u><u>1,619</u></u>
2. ประมาณการรายจ่าย	
2.1 ดอกเบี้ยจ่าย	523
2.2 ค่าใช้จ่ายบริหาร	<u>88</u>
รวม	<u><u>611</u></u>
ประมาณการรายได้สูงกว่ารายจ่าย	1,008

การกำหนดวงเงิน ซึ่งสหกรณ์ฯ อาจกู้ยืม

ข้อบังคับ สหกรณ์ออมทรัพย์จุฬาลงกรณ์มหาวิทยาลัย จำกัด ข้อ 29 ได้กำหนดให้ที่ประชุมใหญ่กำหนดวงเงินซึ่งสหกรณ์อาจกู้ยืมได้ ดังมีรายละเอียด ดังนี้

ข้อบังคับ ข้อ 29

“วงเงินกู้ยืม ที่ประชุมใหญ่อาจกำหนดวงเงินกู้ยืมสำหรับปีหนึ่งๆ ไว้ตามที่จำเป็นและสมควรแก่การดำเนินงาน วงเงินซึ่งกำหนดดังว่านี้ต้องได้รับความเห็นชอบจากนายทะเบียนสหกรณ์

ถ้าที่ประชุมใหญ่ยังมีได้กำหนด หรือนายทะเบียนสหกรณ์ยังมีได้ให้ความเห็นชอบวงเงินกู้ยืมสำหรับปีใด ก็ให้ใช้วงเงินกู้ยืมสำหรับปีก่อนไปพลาง”

ในปี 2555 สหกรณ์ออมทรัพย์ฯ ได้รับอนุมัติจากที่ประชุมใหญ่ให้กำหนดวงเงินกู้ยืมไว้เป็นจำนวน 11,200,000,000.- บาท (หนึ่งหมื่นหนึ่งพันสองร้อยล้านบาทถ้วน)

สำหรับในปี 2556 คณะกรรมการดำเนินการฯ ใคร่เสนอขออนุมัติกำหนดวงเงินกู้ยืม ซึ่งสหกรณ์ออมทรัพย์ จุฬาฯ อาจกู้ยืมได้ในวงเงิน **12,100,000,000.00 บาท (หนึ่งหมื่นสองพันหนึ่งร้อยล้านบาทถ้วน)** ทั้งนี้ เพื่อความรอบคอบในการดำเนินกิจการให้สามารถรองรับการขยายขอบเขตของการให้ความช่วยเหลือสมาชิกให้กว้างขวาง และเพื่อให้การบริหารงานมีสภาพคล่องตัวมากยิ่งขึ้น

การคัดเลือกผู้สอบบัญชีรับอนุญาต ประจำปี 2556

สหกรณ์ออมทรัพย์จุฬาลงกรณ์มหาวิทยาลัย จำกัด ได้มีหนังสือเชิญสำนักงานสอบบัญชี เพื่อเสนอ
บริการสอบบัญชี โดยมีบริษัทฯ และสำนักงานสอบบัญชีเสนอบริการสอบบัญชี ดังนี้

1. สำนักงานสอบบัญชีลักษณะ เขม และคณะ โดย นางลักษณะ เขม
2. สำนักงานมนตรีสอบบัญชีและกฎหมาย โดย ดร.มนตรี ช่วยชู
3. บริษัท เอ็น.เอส.เค.คอนซัลแตนท์ จำกัด โดย นายสิรวิษฐ์ ไพศาสตร์
4. บริษัท สำนักงานสามสิบล้อ ออดิต จำกัด โดย นายศิลาปชัย รักษาพล

ที่ประชุมใหญ่สามัญประจำปี 2555 ได้มีมติเลือก สำนักงานสอบบัญชีลักษณะ เขม
และคณะ โดย นางลักษณะ เขม เป็นผู้สอบบัญชีประจำปี 2556

การคัดเลือกผู้ตรวจสอบกิจการ ประจำปี 2556

สหกรณ์ออมทรัพย์จุฬาลงกรณ์มหาวิทยาลัย จำกัด ได้มีหนังสือเชิญสำนักงานตรวจสอบกิจการ เพื่อเสนอบริการตรวจสอบกิจการ โดยมีบริษัทฯ และสำนักงาน เสนอบริการตรวจสอบกิจการ ดังนี้

1. สำนักสอบบัญชีลักษณะ เขม และคณะ
2. สำนักงานมนตรีสอบบัญชีและกฎหมาย

ที่ประชุมใหญ่สามัญประจำปี 2555 ได้มีมติเลือก สำนักงานมนตรีสอบบัญชีและกฎหมาย เป็นผู้ตรวจสอบกิจการประจำปี 2556

การลงทุนของสหกรณ์ฯ

ตามที่คณะกรรมการพัฒนาการสหกรณ์แห่งชาติ ได้อาศัยอำนาจตามความในมาตรา 10 (7) และมาตรา 62 (7) แห่งพระราชบัญญัติสหกรณ์ พ.ศ. 2542 ประกอบมติคณะกรรมการพัฒนาการสหกรณ์แห่งชาติ ในการประชุม ครั้งที่ 4/2552 เมื่อวันที่ 23 กันยายน 2552 ออกประกาศกำหนดการนำเงินของสหกรณ์ฝากหรือลงทุน อย่างอื่นมีข้อความสำคัญ ดังนี้

ฯลฯ

ข้อ 3 เงินของสหกรณ์อาจฝากหรือลงทุนได้ ได้แก่ต่อไปนี้

- (1) บัตรเงินฝากที่ธนาคารเป็นผู้ออก
- (2) ตัวแลกเงินที่ธนาคารเป็นผู้รับรอง สลากหลังหรือรับอาวัลหรือตัวสัญญาใช้เงินที่ธนาคารเป็นผู้สักรหลังหรือรับอาวัล โดยไม่มีข้อจำกัดความรับผิดชอบ
- (3) ตราสารแสดงสิทธิในหนี้ที่ธนาคารซึ่งมิใช่รัฐวิสาหกิจเป็นผู้ออก
- (4) บัตรเงินฝาก หรือใบรับฝากเงิน ที่ออกโดยบริษัทเงินทุน หรือบริษัทเครดิตฟองซิเอร์ ซึ่งสถาบันคุ้มครองเงินฝากประกันชำระคืนต้นเงินและดอกเบี้ย
- (5) ตราสารแสดงสิทธิในหนี้ที่นิติบุคคลเฉพาะกิจเป็นผู้ออกภายใต้โครงการแปลงสินทรัพย์เป็นหลักทรัพย์ ที่ได้รับอนุญาตตามพระราชกำหนดนิติบุคคลเฉพาะกิจ เพื่อการแปลงสินทรัพย์เป็นหลักทรัพย์ พ.ศ. 2540 และตราสารแสดงสิทธิในหนี้ที่นั้นได้รับการจัดอันดับความน่าเชื่อถือ ตั้งแต่ระดับ A- ขึ้นไป จากบริษัทจัดอันดับความน่าเชื่อถือที่ได้รับความเห็นชอบจากคณะกรรมการกำกับหลักทรัพย์และ ตลาดหลักทรัพย์
- (6) หุ้นกู้ที่มีหลักประกัน หรือหุ้นกู้ไม่ค้ำยสิทธิ ที่ได้รับการจัดอันดับความน่าเชื่อถือ ตั้งแต่ระดับ A- ขึ้นไป จากบริษัทจัดอันดับความน่าเชื่อถือที่ได้รับความเห็นชอบจากคณะกรรมการกำกับหลักทรัพย์และ ตลาดหลักทรัพย์
- (7) ฝากหรือลงทุนอื่นใด นอกจากที่กำหนดไว้ตาม (1) ถึง (6) โดยได้รับความเห็นชอบจากคณะกรรมการพัฒนาการสหกรณ์แห่งชาติก่อน

ข้อ 4 การนำเงินไปฝากหรือลงทุนในหลักทรัพย์ ตามข้อ 3(7) รวมกันต้องไม่เกินทุนสำรองของสหกรณ์ และต้องผ่านการอนุมัติจากที่ประชุมใหญ่ของสหกรณ์ก่อนจึงจะดำเนินการได้

ฯลฯ

อนึ่ง ณ วันที่ 31 ธันวาคม 2555 สหกรณ์ออมทรัพย์จุฬาฯ มีทุนสำรอง 1,699,556,588.79 บาท ดังนั้น เพื่อให้การบริหารการลงทุนของสหกรณ์ออมทรัพย์จุฬาฯ เป็นไปอย่างถูกต้องตามกฎหมาย และได้รับผลตอบแทนการลงทุนที่ดี คณะกรรมการดำเนินการจึงขอเสนอที่ประชุมใหญ่อุมัติให้คณะกรรมการดำเนินการของสหกรณ์ออมทรัพย์จุฬาฯ นำเงินไปฝากหรือลงทุนในหลักทรัพย์ ตามข้อ 3(7) ได้โดยได้รับความเห็นชอบจากคณะกรรมการพัฒนาการสหกรณ์แห่งชาติก่อน

การพิจารณาอนุมัติตัดหนี้สูญ พ.ศ. 2555

ในปี พ.ศ. 2555 สหกรณ์ออมทรัพย์จุฬาลงกรณ์มหาวิทยาลัย จำกัด มีลูกหนี้ที่ไม่ก่อให้เกิดรายได้ ซึ่งสหกรณ์ได้ติดตามทวงถาม และดำเนินคดีต่อศาล จนศาลได้มีคำพิพากษาถึงที่สุดให้ลูกหนี้ชำระหนี้ ทั้งนี้ สหกรณ์ได้ดำเนินการบังคับคดีขายทอดตลาดทรัพย์สินของลูกหนี้แล้ว คงเหลือหนี้ที่ไม่สามารถติดตามหนี้ได้ และได้ค้างชำระหนี้มาเป็นระยะเวลาเกินกว่า 10 ปี ขึ้นไป จึงขอให้ประชุมพิจารณาตัดหนี้สูญลูกหนี้ค้างชำระ ดังนี้

จำนวนราย	ประเภทการกู้	จำนวนเงินที่ขออนุมัติตัดหนี้สูญ (บาท)
10	สามัญ	51,942.84
	พิเศษ	482,602.25
	พิเศษ	74,653.34
	พิเศษ	283,660.98
	พิเศษ	175,800.07
	พิเศษ	274,684.10
	พิเศษ	432,000.00
	พิเศษ	189,681.18
	พิเศษ	328,732.26
	พิเศษ	452,104.76
รวม		2,754,861.78

ที่ประชุมใหญ่สามัญประจำปี 2555 มีมติไม่อนุมัติตัดหนี้สูญ

ภาคผนวก

การเลือกตั้งกรรมการดำเนินการ และรับทราบผลการเลือกตั้งผู้ประสานงานประจำหน่วย ปี 2556

ด้วย ในปี 2555 สหกรณ์ออมทรัพย์จุฬาลงกรณ์มหาวิทยาลัย จำกัด มีคณะกรรมการที่
หมดวาระในการดำรงตำแหน่งดังนี้

1. ประธานกรรมการ
2. รองประธานกรรมการ
3. เลขานุการ
4. กรรมการเขต 1
5. กรรมการเขต 3
6. กรรมการเขต 4
7. กรรมการเขต 5
8. กรรมการเขต 9

คณะกรรมการดำเนินการหยั่งเสียงเลือกตั้งกรรมการดำเนินการสหกรณ์ออมทรัพย์
จุฬาลงกรณ์มหาวิทยาลัย จำกัด และเลือกตั้งผู้ประสานงานประจำหน่วย ปี พ.ศ. 2556 จึงได้จัด
ให้มีการหยั่งเสียงเลือกตั้งคณะกรรมการดำเนินการ และเลือกตั้งผู้ประสานงานประจำหน่วย เมื่อ
วันศุกร์ที่ 14 ธันวาคม พ.ศ. 2555 ซึ่งผลการหยั่งเสียงเลือกตั้งกรรมการดำเนินการและผลการ
เลือกตั้งผู้ประสานงาน นำเสนอในที่ประชุมใหญ่สามัญประจำปี 2555 ดังนี้

เรียน ท่านสมาชิกสหกรณ์ออมทรัพย์จุฬาฯ ทุกท่าน

ผลสรุปการหยั่งเสียงเลือกตั้งกรรมการดำเนินการสหกรณ์ออมทรัพย์จุฬาฯ และเลือกตั้งผู้ประสานงานประจำหน่วยปี พ.ศ. 2556 ได้เสร็จสิ้นเรียบร้อยด้วยความร่วมมืออย่างดีของทุกฝ่ายที่เกี่ยวข้อง ตามประกาศสรุปผลการนับคะแนนที่ได้ลงประกาศในข่าวหยั่งเสียงฯ และเลือกตั้งฯ สหกรณ์ออมทรัพย์จุฬาฯ พ.ศ. 2556 ฉบับที่ 4 วันจันทร์ที่ 17 ธันวาคม 2555 ซึ่งคณะกรรมการอำนวยการหยั่งเสียงเลือกตั้งฯ และเลือกตั้งฯ จะได้นำเสนอต่อที่ประชุมใหญ่สามัญประจำปี พ.ศ. 2555 ของสหกรณ์ออมทรัพย์จุฬาฯ ในวันพุธที่ 13 กุมภาพันธ์ 2556 ต่อไป

ผมขอขอบคุณคณะกรรมการอำนวยการ คณะกรรมการดำเนินการหยั่งเสียงเลือกตั้งฯ และเลือกตั้งฯ ผู้สมัครรับการหยั่งเสียงฯ ผู้สมัครรับการเลือกตั้งฯ ตลอดจนสมาชิกสหกรณ์ออมทรัพย์จุฬาฯ ทุกท่าน ที่ช่วยให้การหยั่งเสียงฯ และเลือกตั้งฯ สำเร็จลุล่วงและสัมฤทธิ์ผล

ท้ายนี้ ปัญหา อุปสรรค ตลอดจนข้อเสนอแนะต่าง ๆ ที่คณะกรรมการชุดนี้ได้ประกันและได้รับไว้แล้ว คณะกรรมการฯ และนำเสนอคณะกรรมการดำเนินการฯ ในชุดถัดไป หากมีข้อบกพร่อง ตลอดจนข้อผิดพลาดใด ๆ ที่เกิดขึ้นในการหยั่งเสียงฯ และเลือกตั้งฯ ในครั้งนี้ ผมขอน้อมรับ และขออภัยมา ณ โอกาสนี้ ขอขอบคุณอีกครั้งหนึ่งในความร่วมมือ

ขอแสดงความนับถือ



(อาจารย์ปิยะ อุไรโพรวน)

ประธานกรรมการดำเนินการหยั่งเสียงเลือกตั้งกรรมการดำเนินการ
 สหกรณ์ออมทรัพย์จุฬาฯ และเลือกตั้งผู้ประสานงานประจำหน่วยปี พ.ศ. 2556

ผลการหยั่งเสียงเลือกตั้ง
กรรมการดำเนินการ สหกรณ์ออมทรัพย์จุฬาฯ
ปี พ.ศ. 2556



รศ.ดร.บัญญัติ ชลาภิรมย์
ประธาน



นายเรangkit์ดี บุญบรรดาลชัย
รองประธาน



นายอุดม โชคดีรี
เลขานุการ



อาจารย์ชาญวิทย์ อู๋ปโยโส
กรรมการเขต 1



นางอารมณี ไสตถิอำรุง
กรรมการเขต 3



น.ส.อดิวิรรณ พวงวัฒนา
กรรมการเขต 4



นายสำลี เหลาชัย
กรรมการเขต 5



นายสมชาย หอมจันทร์
กรรมการเขต 9

สรุปผลการนับคะแนนการหยั่งเสียงเลือกตั้ง
กรรมการดำเนินการ สหกรณ์ออมทรัพย์จุฬาฯ
ปี พ.ศ. 2556
วันศุกร์ที่ 14 ธันวาคม พ.ศ. 2555

ตำแหน่งที่สมัคร รับการหยั่งเสียงฯ	หมายเลข ผู้สมัคร	ชื่อ - นามสกุล ผู้สมัคร	รวม	อันดับ ที่ได้
ประธาน	1	รศ.ดร.บัญญัติ ชลาภิรมย์	4,941	①
		ไม่ประสงค์จะเลือก	850	
		บัตรเสียเฉพาะตำแหน่ง	360	
รวมจำนวนบัตร			6,151	
รองประธาน	1	นายเรangkit์ดี บุญบรรดาลชัย	2,895	①
	2	รศ.จันทร์ ผ่องศรี	2,178	2
		ไม่ประสงค์จะเลือก	716	
		บัตรเสียเฉพาะตำแหน่ง	362	
รวมจำนวนบัตร			6,151	
เลขานุการ	1	นายอุดม โชคดีรี	1,948	①
	2	นายสมพงษ์ ดั่งสุจริต	848	4
	3	นายปฐมพงษ์ บรรณบุรุษ	1,052	3
	4	ผศ.พงษ์ศักดิ์ กรรณล้วน	1,286	2
		ไม่ประสงค์จะเลือก	670	
		บัตรเสียเฉพาะตำแหน่ง	347	
รวมจำนวนบัตร			6,151	
กรรมการ เขตที่ 1	1	รศ.ศุภฤกษ์ มั่นใจตน	1,584	2
	2	อาจารย์ชาญวิทย์ อู๋ปโยโส	1,755	①
	3	นายภัทรพนธ์ ติตตารมย์	837	3
	4	อาจารย์ธเนศ พุทธพงศ์	351	4
		ไม่ประสงค์จะเลือก	1,055	
	บัตรเสียเฉพาะตำแหน่ง	569		
รวมจำนวนบัตร			6,151	
กรรมการ เขตที่ 3	1	นายกัณณพงศ์ ศรีนิธิ	889	3
	2	นางอารมณี ไสตถิอำรุง	1,859	①
	3	นายวรา นิมงาม	1,536	2
		ไม่ประสงค์จะเลือก	1,272	
		บัตรเสียเฉพาะตำแหน่ง	595	
รวมจำนวนบัตร			6,151	
กรรมการ เขตที่ 4	1	นายฉลอง แสงสิริวิจารณ์	613	3
	2	นางอนุวงศ์ นุ่มลิ้มคิด	1,548	2
	3	น.ส.อดิวิรรณ พวงวัฒนา	1,564	①
	4	นายคงกัศ บวรปัญญาไทย์	428	4
		ไม่ประสงค์จะเลือก	1,382	
	บัตรเสียเฉพาะตำแหน่ง	616		
รวมจำนวนบัตร			6,151	
กรรมการ เขตที่ 5	1	นายสำลี เหลาชัย	2,035	①
	2	ว่าที่ร้อยตรี พิพัฒน์ เพ็งคุ้ม	747	3
	3	นายรัฐนรินทร์ วัลจิรัตน์	1,455	2
		ไม่ประสงค์จะเลือก	1,320	
	บัตรเสียเฉพาะตำแหน่ง	594		
รวมจำนวนบัตร			6,151	
กรรมการ เขตที่ 9	2	นายสมชาย หอมจันทร์	2,774	①
	3	นางพรณี สระสม	1,656	2
		ไม่ประสงค์จะเลือก	1,214	
		บัตรเสียเฉพาะตำแหน่ง	507	
รวมจำนวนบัตร			6,151	
บัตรดี			6,151	
บัตรเสียทั้งฉบับ			35	
ผู้มาใช้สิทธิเลือกตั้ง			6,186	
ผู้มีสิทธิเลือกตั้ง			11,099	
ผู้มาใช้สิทธิคิดเป็นร้อยละ			55.73	

ผลการเลือกตั้งผู้ประสานงานประจำหน่วย สหกรณ์ออมทรัพย์จุฬาฯ ปี พ.ศ. 2556



นางอว์ตลา เทพหยด
ผู้ประสานงานหน่วยที่ 1



นางรำไพ ทองคำ
ผู้ประสานงานหน่วยที่ 2



นางประคอง ลินธุสำราญ
ผู้ประสานงานหน่วยที่ 3



นางประนอม ศิลปภาพร
ผู้ประสานงานหน่วยที่ 4



นายกิตติวัฒน์ การศาสตร์
ผู้ประสานงานหน่วยที่ 5



นายทศพล แยมน้อยใหญ่
ผู้ประสานงานหน่วยที่ 6



นายอุลเวงค์ มติมาลักรณ
ผู้ประสานงานหน่วยที่ 6



นางสรรเสริญ มัลลิกาภา
ผู้ประสานงานหน่วยที่ 7



น.ส.พรวิภา คงแจ้ง
ผู้ประสานงานหน่วยที่ 7



น.ส.สุวรรณี ขนขจี
ผู้ประสานงานหน่วยที่ 8



นายธนากร น้อยคำสิน
ผู้ประสานงานหน่วยที่ 9



นายชินทร์ โกศิยะกุล
ผู้ประสานงานหน่วยที่ 10



นายชัยนันท์ พรหมนิม
ผู้ประสานงานหน่วยที่ 11



น.ส.พรรณพร ภูวนวัฒน์
ผู้ประสานงานหน่วยที่ 12



นายอัคเดช เกษเจริญ
ผู้ประสานงานหน่วยที่ 13



นายบุญนพ คำแหง
ผู้ประสานงานหน่วยที่ 14



นางศิริวรรณ ฐิติรุ่งโรจน์กุล
ผู้ประสานงานหน่วยที่ 15



นายจารึก ภิกักกิจ
ผู้ประสานงานหน่วยที่ 16



นายพงษ์สิทธิ์ แสงน้อย
ผู้ประสานงานหน่วยที่ 17



นายชลวุฒิ พูลสมบัติ
ผู้ประสานงานหน่วยที่ 18



นางสาวปิยะวรรณ เขยโชติ
ผู้ประสานงานหน่วยที่ 19



นายกานต์ สอนศรี
ผู้ประสานงานหน่วยที่ 20



นายสมนึก บุพลับ
ผู้ประสานงานหน่วยที่ 21



นางสาวสุภา บุญศรี
ผู้ประสานงานหน่วยที่ 22



นายอุดม พอดิ
ผู้ประสานงานหน่วยที่ 23



นายบัญญัติ จรรย์
ผู้ประสานงานหน่วยที่ 24

สรุปผลการนับคะแนนเลือกตั้งผู้ประสานงานประจำหน่วยปี พ.ศ. 2556 วันศุกร์ที่ 14 ธันวาคม พ.ศ. 2555

หน่วย ประสานงานที่	หมายเลข	ชื่อ-นามสกุลผู้สมัคร	คะแนนรวม ที่ได้	ลำดับที่ได้	ไม่ประสงค์ จะเลือก	บัตรเสีย ทั้งหมด	ผู้มาใช้สิทธิ	ผู้มีสิทธิ เลือกตั้ง	ผู้มาใช้สิทธิ คิดเป็นร้อยละ
1	1	นางอวดตา เทพหยด	95	①	16	1	168	251	66.93
	2	น.ส.อมรา ชมวดทรัพย์	56	2					
2	1	นางรำไพพร ทองคำ	187	①	17	3	267	357	74.79
	2	นายนิรันดร์ บุญจันทร์	60	2					
3	1	นางประคอง สิ้นธุสภาราญ	160	①	33	6	199	412	48.30
4	1	นายสุพัฒน์ แสนคำ	17	2	5	0	102	148	68.92
	2	นางประนอม ศิลปภาพร	80	①					
5	1	นายสามารถ คีลา	8	3	3	0	89	143	62.24
	2	นายกิตติวัฒน์ การศาสตร์	46	①					
	3	นายปฐมพงษ์ นิพัทธ์โรจน์	32	2					
6	1	น.ส.อภิญา สังข์เกษม	279	3	11	7	524	1,286	40.75
	2	นายอุลวงค์ มติมาลักรณ	293	②					
	3	นายทศพล แยมน้อยใหญ่	349	①					
7	1	นางสรเสริญ มัลลิกาภา	292	①	19	6	572	1,090	52.48
	3	นายเฉลียง ศรีสุพรรณ	119	4					
	4	นายสมชาย มีประสพ	95	5					
	5	นางนิตยา หอมจันทร์	165	3					
	6	น.ส.พรวิภา คงแจ้ง	255	②					
8	1	น.ส.สุวรรณี ขนขจี	262	①	52	7	321	762	42.13
9	1	นายธนากร น้อยคำสิน	183	①	24	0	207	406	50.99
10	1	นายชรินทร์ โกศิยะกุล	448	①	12	5	465	880	52.84
11	1	นายชัยนันท์ พรหมนิม	220	①	18	3	241	496	48.59
12	1	น.ส.พรรณพร ภูวนวัฒน์	155	①	8	5	207	327	63.30
	2	นางบุญพา ธิมาบุตร	39	2					
13	1	นายอัคเดช เกษเจริญ	107	①	12	0	211	299	70.57
	2	นายสมลักษณ์ คลังเพ็ชร	92	2					
14	1	นายบุญนพ คำแหง	148	①	18	1	167	369	45.26
15	1	นายวัฒนพร ดวงแก้ว	50	2	15	4	126	187	67.38
	2	นางศิริวรรณ ฐิติรุ่งโรจน์กุล	57	①					
16	1	นายจารึก ภักก์กิจ	72	①	6	1	163	354	46.05
	2	นายบุญเทียม เรื่องกระโทก	26	3					
	3	นายเทวัญ พุ่มจันทร์	58	2					
17	1	นายพงษ์สิทธิ์ แสงน้อย	130	①	24	3	157	324	48.46
18	1	นายชลวุฒิ พูลสมบัติ	113	①	14	19	178	299	59.53
	2	นายบรรจง มะลิวัลย์	32	2					
19	1	นางสาวปิยะวรรณ เขยโชติ	173	①	17	1	191	274	69.71
20	1	นายกานต์ สอนศรี	544	①	107	11	662	1,006	65.81
21	2	นายสมนึก บุพลับ	198	①	11	2	211	259	81.47
22	1	นางสุภา บุญศรี	65	①	25	1	145	186	77.96
	2	นายนพรัตน์ กันปาน	54	2					
23	1	นายไฉน ศิริ	88	3	17	4	433	691	62.66
	2	นายอุดม พอดี	224	①					
	3	นางณัชชา กุลปิ่นนวรรธ	100	2					
24	1	นายบัญชา จารัญญ	101	①	16	3	180	293	61.43
	2	น.ส.ธัญญพิชชา คำหารษา	60	2					
รวมทุกหน่วยเลือกตั้ง							6,186	11,099	55.73

สรุปค่าใช้จ่ายในการเลือกตั้ง
การหยั่งเสียงเลือกตั้งกรรมการดำเนินการสหกรณ์ออมทรัพย์จุฬาฯ
และเลือกตั้งผู้ประสานงานประจำหน่วย ปี พ.ศ. 2556

1. ค่าใช้จ่ายเตรียมการเลือกตั้ง

1.1 ค่าเบี้ยประชุม	140,400.00 บาท
1.2 ค่าตอบแทน	55,541.50 บาท
1.3 ค่าอาหารและเครื่องดื่ม	27,856.00 บาท
1.4 ค่าจัดพิมพ์เอกสาร	122,703.32 บาท
1.5 ค่าจัดส่งเอกสาร	23,821.00 บาท
1.6 ค่าพัฒนาเพิ่มเติมโปรแกรมแจ้งหน่วยลงคะแนน	12,485.00 บาท
1.7 ค่าจัดทำหีบบัตร	30,000.00 บาท
รวมค่าใช้จ่ายก่อนการเลือกตั้ง	412,806.82 บาท

2. ค่าใช้จ่ายเตรียมการเลือกตั้ง (11 - 13 ธันวาคม 2555)

2.1. ค่าตอบแทน	20,512.50 บาท
2.2 ค่าวัสดุอุปกรณ์	13,249.00 บาท
2.3 ค่าน้ำมันรถ	1,500.00 บาท
รวม	35,261.50 บาท

3. ค่าใช้จ่ายวันเลือกตั้ง (14 ธันวาคม 2555)

3.1 ค่าตอบแทน	318,200.00 บาท
3.2 ค่าเช่าห้องประชุมตึก 3 ห้อง 117 คณะวิศวกรรมศาสตร์	12,000.00 บาท
3.3 ค่าน้ำมันรถ	2,000.00 บาท
3.4 ค่าอาหารและเครื่องดื่ม	19,900.00 บาท
รวม	352,100.00 บาท

4. ค่าใช้จ่ายหลังการเลือกตั้ง

4.1 ค่าเบี้ยประชุม	48,400.00 บาท
4.2 ค่าตอบแทน	1,200.00 บาท
4.3 ค่าอาหารและเครื่องดื่ม	3,705.00 บาท
รวม	53,305.00 บาท

รวมค่าใช้จ่ายในการดำเนินการเลือกตั้งทั้งสิ้น (ข้อมูล ณ วันที่ 24 ธันวาคม 2555)	853,473.32 บาท
---	-----------------------

การเลือกตั้งประธานกรรมการดำเนินการ หยั่งเสียงเลือกตั้งกรรมการดำเนินการ และเลือกตั้งผู้ประสานงานประจำหน่วย ปี 2557

เมื่อวันที่ 13 กุมภาพันธ์ 2555 ที่ประชุมใหญ่สามัญประจำปี 2554 ได้มีมติเลือกตั้ง อาจารย์ปิยะ อุไร ไพรวัน เป็นประธานกรรมการดำเนินการหยั่งเสียงเลือกตั้งกรรมการดำเนินการสหกรณ์ออมทรัพย์จุฬาลงกรณ์มหาวิทยาลัย จำกัด ประจำปี 2556 บัดนี้ได้สิ้นสุดภารกิจลงแล้ว

ที่ประชุมใหญ่มีมติเลือกตั้ง อาจารย์ปิยะ อุไร ไพรวัน สังกัดวิทยาลัยปิโตรเลียมและปิโตรเคมี เป็นประธานกรรมการดำเนินการหยั่งเสียงเลือกตั้งกรรมการดำเนินการและเลือกตั้งผู้ประสานงานประจำหน่วยปี 2557 ต่อไป

ตารางการเปลี่ยนแปลงอัตราดอกเบี้ยตัวสัญญาใช้เงิน (ร้อยละ)
 ตั้งแต่ 14 ธันวาคม 2554 - 31 ธันวาคม 2555

ตัวสัญญาใช้เงินฉบับละ (บาท)	ระยะเวลา 12 เดือน อัตราดอกเบี้ย(ร้อยละต่อปี)
ตั้งแต่ 1 ล้านบาทขึ้นไป แต่ไม่ถึง 10 ล้านบาท	3.50
ตั้งแต่ 10 ล้านบาทขึ้นไป แต่ไม่ถึง 20 ล้านบาท	3.70
ตั้งแต่ 20 ล้านบาทขึ้นไป แต่ไม่ถึง 30 ล้านบาท	3.80
ตั้งแต่ 30 ล้านบาทขึ้นไป แต่ไม่ถึง 50 ล้านบาท	3.90
ตั้งแต่ 50 ล้านบาทขึ้นไป	4.00

ตารางการเปลี่ยนแปลงอัตราดอกเบี้ย (ร้อยละ)
 ตั้งแต่ ณ วันที่ประกาศใช้ - 31 ธันวาคม 2555

ประเภท เงินฝากออมทรัพย์	วงเงินฝาก	27 เม.ย. 2552-31 ธ.ค.2555
	ไม่จำกัดยอด	1.250
	จำกัดยอดโดยมีข้อตกลง	
	ตั้งแต่ 1 ล้านบาท แต่ไม่ถึง 5 ล้านบาท	1.500
	ตั้งแต่ 5 ล้านบาท แต่ไม่ถึง 10 ล้านบาท	1.750

ประเภท เงินฝากประจำ	วงเงินฝาก	14 ธ.ค.2554 -	2555
		20 ก.ย.2555	21 ก.ย.-31 ธ.ค.
	ระยะเวลา 3 เดือน	1.000	3.250
	ระยะเวลา 6 เดือน	1.000	3.500
	ระยะเวลา 12 เดือน		
	ไม่ถึง 1 แสนบาท	1.500	3.600
	ตั้งแต่ 1 แสนบาท แต่ไม่ถึง 1 ล้านบาท	2.500	3.600
	ตั้งแต่ 1 ล้านบาทขึ้นไป	3.500	3.700

เงินกู้ อัตราดอกเบี้ยร้อยละ 4.00 ต่อปี (ตั้งแต่ 1 มกราคม 2555)

ตารางการจัดสรรกำไรสุทธิประจำปี 2544-2555

สหกรณ์ออมทรัพย์จุฬาลงกรณ์มหาวิทยาลัย จำกัด

ครบบ (ปี)	ปีที่ 41	ปีที่ 42	ปีที่ 43	ปีที่ 44	ปีที่ 45
รายการ	ปี 2544	ปี 2545	ปี 2546	ปี 2547	ปี 2548
1. กำไรสุทธิ	433,089,808.35 100.00%	449,580,500.15 100.00%	540,233,314.76 100.00%	593,649,190.51 100.00%	629,904,462.12 100.00%
2. ทุนสำรอง ไม่น้อยกว่าร้อยละ 10 ของกำไรสุทธิ	58,244,135.50 13.45%	49,453,855.02 11.00%	75,077,023.99 13.90%	89,047,378.58 15.00%	94,485,669.32 15.00%
3. บำรุงสันนิบาตสหกรณ์แห่งประเทศไทย	10,000.00 0.00%	10,000.00 0.00%	10,000.00 0.00%	10,000.00 0.00%	10,000.00 0.00%
4. เงินปันผลแก่หุ้นที่ชำระแล้วของสมาชิก แต่ละคนโดยคิดให้ตามส่วนระยะเวลา	277,955,093.06 64.18%	311,637,524.31 69.32%	315,635,267.51 58.43%	354,027,471.94 59.64%	382,678,401.92 60.75%
5. เงินเฉลี่ยคืนของดอกเบี้ยเงินกู้ทุกประเภท	17,587,951.65 4.06%	29,023,196.52 6.46%	44,614,292.68 8.26%	55,039,097.50 9.27%	62,492,721.51 9.92%
6. ทุนอุดหนุนการศึกษาบุตรสมาชิก ไม่เกินร้อยละ 5 ของกำไรสุทธิ	4,000,000.00 0.92%	4,000,000.00 0.89%	4,000,000.00 0.74%	4,000,000.00 0.67%	4,000,000.00 0.64%
7. โบนัสกรรมการและเจ้าหน้าที่ ไม่น้อยกว่าร้อยละ 1 แต่ไม่เกินร้อยละ 2 ของกำไรสุทธิ	5,240,386.68 1.21%	5,364,829.60 1.19%	5,966,404.31 1.10%	6,363,970.10 1.07%	6,746,967.70 1.07%
8. ทุนสาธารณประโยชน์ ไม่เกินร้อยละ 5 ของกำไรสุทธิ	6,496,347.13 1.50%	6,743,707.50 1.50%	22,000,000.00 4.07%	16,564,607.79 2.79%	5,248,785.86 0.83%
9. ทุนสวัสดิการสมาชิก ไม่เกินร้อยละ 10 ของกำไรสุทธิ	43,308,980.83 10.00%	23,099,063.08 5.14%	54,023,331.47 10.00%	59,364,919.00 10.00%	62,990,446.21 10.00%
10. ทุนรักษาระดับอัตราเงินปันผล ไม่เกินร้อยละ 2 แห่งทุนเรือนหุ้นวันสิ้นปี	20,246,913.50 4.68%	20,248,324.12 4.50%	18,906,994.80 3.50%	9,231,745.60 1.56%	11,251,469.60 1.79%
รวมทุนสำรองและทุนสะสม	132,296,376.96 30.55%	103,544,949.72 23.03%	174,007,350.26 32.21%	178,208,650.97 30.02%	177,976,370.99 28.26%

หน่วย:บาท

ปีที่ 46	ปีที่ 47	ปีที่ 48	ปีที่ 49	ปีที่ 50	ปีที่ 51	ปีที่ 52
ปี 2549	ปี 2550	ปี 2551	ปี 2552	ปี 2553	ปี 2554	ปี 2555
590,279,795.19 100.00%	642,078,530.15 100.00%	704,783,498.50 100.00%	802,029,004.60 100.00%	983,909,670.63 100.00%	847,159,318.26 100.00%	915,182,971.87 100.00%
88,541,969.28 15.00%	96,311,779.52 15.00%	105,717,524.78 15.00%	120,304,350.69 15.00%	206,621,030.83 21.00%	127,497,477.40 15.05%	137,643,518.97 15.04%
10,000.00 0.00%	10,000.00 0.00%	10,000.00 0.00%	10,000.00 0.00%	10,000.00 0.00%	10,000.00 0.00%	10,000.00 0.00%
365,215,946.20 61.87%	406,283,511.94 63.28%	439,481,904.44 62.36%	481,576,674.00 60.05%	540,703,851.05 54.95%	561,036,442.29 66.23%	606,713,830.11 66.29%
66,203,557.99 11.22%	83,726,374.41 13.04%	94,782,616.34 13.45%	107,405,967.00 13.39%	89,621,111.93 9.11%	61,248,765.30 7.23%	54,406,945.59 5.95%
4,000,000.00 0.68%	4,000,000.00 0.62%	4,500,000.00 0.64%	5,000,000.00 0.62%	6,000,000.00 0.61%	6,000,000.00 0.71%	6,200,000.00 0.68%
6,742,685.10 1.14%	7,676,522.70 1.20%	7,962,939.33 1.13%	8,999,080.00 1.12%	10,992,202.32 1.12%	8,471,593.18 1.00%	10,250,000.00 1.12%
1,782,601.83 0.30%	4,114,995.87 0.64%	6,159,431.48 0.87%	8,530,480.79 1.07%	16,023,685.64 1.63%	4,153,588.62 0.49%	2,136,998.53 0.23%
50,173,782.59 8.50%	32,103,926.51 5.00%	35,239,174.93 5.00%	56,142,030.32 7.00%	98,390,967.06 10.00%	63,536,948.87 7.50%	82,366,467.47 9.00%
7,609,252.20 1.29%	7,851,419.20 1.22%	10,929,907.20 1.55%	14,060,421.80 1.75%	15,546,821.80 1.58%	15,204,502.60 1.79%	15,455,211.20 1.69%
152,107,605.90 25.77%	144,382,121.10 22.48%	162,546,038.39 23.06%	204,037,283.60 25.44%	342,582,505.33 34.82%	216,392,517.49 25.54%	243,802,196.17 26.64%

คณะกรรมการชุดต่างๆ ประจำปี 2555

คณะกรรมการดำเนินการ ประจำปี 2555

1. รศ.ดร.สวัสดิ์	แสงบางปลา	ประธานกรรมการ
2. นายสุเทพ	วิทยานันท์	รองประธานกรรมการ
3. นายอริรัตน์	บุญสมบูรณ์สกุล	รองประธานกรรมการ
4. นายวิศิษฐ์	หินแก้ว	เหรัญญิก
5. ผศ.พงษ์ศักดิ์	กรรณล้วน	เลขานุการ
6. รศ.วิสนศักดิ์	อ่วมเพ็ง	กรรมการ
7. นายวินัย	มันยิ่ง	กรรมการ
8. นายประนอม	สุขจิตร	กรรมการ
9. นายสมพงษ์	ตั้งสุจริต	กรรมการ
10. นายสำลี	เหลาชัย	กรรมการ
11. นางสาวี	หมั่นเจริญ	กรรมการ
12. นางอังคณา	พวงเงิน	กรรมการ
13. นายลับแล	ณ บางช้าง	กรรมการ
14. นายอุดม	โชคศิริ	กรรมการ
15. นายณรงค์	เพชรสุก	กรรมการ

คณะกรรมการอำนวยการ

1. รศ.ดร.สวัสดิ์	แสงบางปลา	ประธานอนุกรรมการ
2. นายสุเทพ	วิทยานันท์	รองประธานอนุกรรมการ
3. นายอริรัตน์	บุญสมบูรณ์สกุล	รองประธานอนุกรรมการ
4. นายวิศิษฐ์	หินแก้ว	อนุกรรมการ
5. ผศ.พงษ์ศักดิ์	กรรณล้วน	อนุกรรมการ
6. ผู้จัดการ		อนุกรรมการและเลขานุการ

คณะกรรมการการให้สินเชื่อและการลงทุน

1. รศ.ดร.สวัสดิ์	แสงบางปลา	ประธานอนุกรรมการ
2. นายสุเทพ	วิทยานันท์	รองประธานอนุกรรมการ
3. นายอริรัตน์	บุญสมบูรณ์สกุล	รองประธานอนุกรรมการ
4. นายวิศิษฐ์	หินแก้ว	อนุกรรมการ
5. ผศ.พงษ์ศักดิ์	กรรณล้วน	อนุกรรมการ
6. รศ.วิสนศักดิ์	อ่วมเพ็ง	อนุกรรมการ
7. นายวินัย	มันยิ่ง	อนุกรรมการ
8. นายประนอม	สุขจิตร	อนุกรรมการ
9. นายสมพงษ์	ตั้งสุจริต	อนุกรรมการ
10. นายสำลี	เหลาชัย	อนุกรรมการ
11. นางสาวี	หมั่นเจริญ	อนุกรรมการ
12. นางอังคณา	พวงเงิน	อนุกรรมการ
13. นายลับแล	ณ บางช้าง	อนุกรรมการ
14. นายอุดม	โชคศิริ	อนุกรรมการ
15. นายณรงค์	เพชรสุก	อนุกรรมการ

16. ผู้จัดการ		อนุกรรมการและเลขานุการ
17. รองผู้จัดการ (นางลัดดาวัลย์ บศิริฐ)		อนุกรรมการและ ผู้ช่วยเลขานุการ
18. หัวหน้าฝ่ายสินเชื่อและการลงทุน		อนุกรรมการและ ผู้ช่วยเลขานุการ

คณะกรรมการประเมินราคาหลักทรัพย์เงินกู้พิเศษ

1. รศ.ดร.สวัสดิ์	แสงบางปลา	ประธานอนุกรรมการ
2. นายสุเทพ	วิทยานันท์	รองประธานอนุกรรมการ
3. นายอริรัตน์	บุญสมบูรณ์สกุล	รองประธานอนุกรรมการ
4. นายวิศิษฐ์	หินแก้ว	อนุกรรมการ
5. รศ.วิสนศักดิ์	อ่วมเพ็ง	อนุกรรมการ
6. นายวินัย	มันยิ่ง	อนุกรรมการ
7. นายประนอม	สุขจิตร	อนุกรรมการ
8. นายสมพงษ์	ตั้งสุจริต	อนุกรรมการ
9. นายสำลี	เหลาชัย	อนุกรรมการ
10. นางสาวี	หมั่นเจริญ	อนุกรรมการ
11. นางอังคณา	พวงเงิน	อนุกรรมการ
12. นายลับแล	ณ บางช้าง	อนุกรรมการ
13. นายอุดม	โชคศิริ	อนุกรรมการ
14. นายณรงค์	เพชรสุก	อนุกรรมการ
15. รองผู้จัดการ (นางดวงแก้ว สมหวัง)		อนุกรรมการและเลขานุการ
16. หัวหน้าฝ่ายเงินกู้		อนุกรรมการและผู้ช่วยเลขานุการ

คณะกรรมการเพื่อตรวจสอบระบบคอมพิวเตอร์

1. รองศาสตราจารย์ ดร.สวัสดิ์	แสงบางปลา	ประธานคณะกรรมการ
2. รองศาสตราจารย์ ดร.บัญชา	ชลภิรมย์	คณะกรรมการ
3. ผู้ช่วยศาสตราจารย์พงษ์ศักดิ์	กรรณล้วน	คณะกรรมการ
4. รองศาสตราจารย์วิสนศักดิ์	อ่วมเพ็ง	คณะกรรมการ
5. รองผู้จัดการ (นางดวงแก้ว สมหวัง)		คณะกรรมการ
6. หัวหน้าฝ่ายเทคโนโลยีสารสนเทศ		คณะกรรมการและเลขานุการ (น.ส.สกุลณา รอดสมนาม)

คณะกรรมการบริหารงานบุคคลของเจ้าหน้าที่

1. รศ.ดร.สวัสดิ์	แสงบางปลา	ประธานอนุกรรมการ
2. นายสุเทพ	วิทยานันท์	รองประธานอนุกรรมการ
3. นายอริรัตน์	บุญสมบูรณ์สกุล	อนุกรรมการ
4. นายวิศิษฐ์	หินแก้ว	อนุกรรมการ
5. ผศ.พงษ์ศักดิ์	กรรณล้วน	อนุกรรมการ
6. นางอังคณา	พวงเงิน	อนุกรรมการ
7. ผู้จัดการ		อนุกรรมการและเลขานุการ

คณะกรรมการติดตามและเร่งรัดหนี้สิน

- | | | |
|-------------------------------------|-----------|------------------------|
| 1. รศ.ดร.สวัสดิ์ | แสงบางปลา | ประธานกรรมการ |
| 2. นายวิศิษฐ์ | หินแก้ว | รองประธานกรรมการ |
| 3. นายวินัย | มันยี่ง | อนุกรรมการ |
| 4. นายสำลี | เหลาชัย | อนุกรรมการ |
| 5. นายลับแล | ณ บางช้าง | อนุกรรมการ |
| 6. นายอุดม | โชคศิริ | อนุกรรมการ |
| 7. รองผู้จัดการ (นางดวงแก้ว สมหวัง) | | อนุกรรมการ |
| 8. หัวหน้าฝ่ายนิติการ | | อนุกรรมการและเลขานุการ |

คณะกรรมการพิจารณาให้ทุนเรียนดี

- | | | |
|-----------------------|----------------|------------------------|
| 1. นายอริรัตน์ | บุญสมบูรณ์สกุล | ประธานกรรมการ |
| 2. รศ.วิสนศักดิ์ | อ่วมเพ็ง | รองประธานกรรมการ |
| 3. นายวินัย | มันยี่ง | อนุกรรมการ |
| 4. นายประนอม | สุชาติจร | อนุกรรมการ |
| 5. นายสมพงษ์ | ตั้งสุจริต | อนุกรรมการ |
| 6. นายสำลี | เหลาชัย | อนุกรรมการ |
| 7. นางสาวลี | หมั่นเจริญ | อนุกรรมการ |
| 8. นางอังคณา | พวงเงิน | อนุกรรมการ |
| 9. นายลับแล | ณ บางช้าง | อนุกรรมการ |
| 10. นายอุดม | โชคศิริ | อนุกรรมการ |
| 11. นายณรงค์ | เพชรสุก | อนุกรรมการ |
| 12. หัวหน้าฝ่ายธุรการ | | อนุกรรมการและเลขานุการ |

คณะกรรมการประชาสัมพันธ์

- | | | |
|-----------------------------|----------------|------------------------|
| 1. นายสุเทพ | วิทยานันท์ | ประธานกรรมการ |
| 2. ผศ.พงษ์ศักดิ์ | กรรณล้วน | รองประธานกรรมการ |
| 3. นายอริรัตน์ | บุญสมบูรณ์สกุล | อนุกรรมการ |
| 4. นายสำลี | เหลาชัย | อนุกรรมการ |
| 5. นางอังคณา | พวงเงิน | อนุกรรมการ |
| 6. นายลับแล | ณ บางช้าง | อนุกรรมการ |
| 7. นายณรงค์ | เพชรสุก | อนุกรรมการ |
| 8. หัวหน้าฝ่ายประชาสัมพันธ์ | | อนุกรรมการและเลขานุการ |

คณะกรรมการสัมมนาและฝึกอบรมวิชาชีพ

- | | | |
|------------------|----------------|------------------|
| 1. นายสุเทพ | วิทยานันท์ | ประธานกรรมการ |
| 2. ผศ.พงษ์ศักดิ์ | กรรณล้วน | รองประธานกรรมการ |
| 3. นายอริรัตน์ | บุญสมบูรณ์สกุล | อนุกรรมการ |
| 4. นายวินัย | มันยี่ง | อนุกรรมการ |
| 5. นายประนอม | สุชาติจร | อนุกรรมการ |
| 6. นายสมพงษ์ | ตั้งสุจริต | อนุกรรมการ |
| 7. นายสำลี | เหลาชัย | อนุกรรมการ |

- | | | |
|-----------------------|------------|------------------------|
| 8. นางสาวลี | หมั่นเจริญ | อนุกรรมการ |
| 9. นางอังคณา | พวงเงิน | อนุกรรมการ |
| 10. นายอุดม | โชคศิริ | อนุกรรมการ |
| 11. นายณรงค์ | เพชรสุก | อนุกรรมการ |
| 12. ผู้จัดการ | | อนุกรรมการ |
| 13. หัวหน้าฝ่ายธุรการ | | อนุกรรมการและเลขานุการ |

คณะกรรมการพัฒนาระบบงานคอมพิวเตอร์

- | | | |
|-------------------------------------|---------------|------------------------|
| 1. รศ.ดร.บัญชา | ชลาภิรมย์ | ที่ปรึกษา |
| 2. ผศ.บุญชัย | โสวรรณวุฒิกุล | ที่ปรึกษา |
| 3. รศ.ดร.สวัสดิ์ | แสงบางปลา | ประธานอนุกรรมการ |
| 4. นายสุเทพ | วิทยานันท์ | รองประธานอนุกรรมการ |
| 5. นายณรงค์ | เพชรสุก | อนุกรรมการ |
| 6. ผู้จัดการ | | อนุกรรมการ |
| 7. รองผู้จัดการ (นางดวงแก้ว สมหวัง) | | อนุกรรมการ |
| 8. หัวหน้าฝ่ายเทคโนโลยีสารสนเทศ | | อนุกรรมการและเลขานุการ |

คณะกรรมการกองทุนสำรองเลี้ยงชีพ

- | | | |
|-------------------------------------|----------------|---------------------|
| 1. นายสุเทพ | วิทยานันท์ | ประธานกรรมการ |
| 2. นายอริรัตน์ | บุญสมบูรณ์สกุล | รองประธานกรรมการ |
| 3. นายวิศิษฐ์ | หินแก้ว | กรรมการ |
| 4. ผศ.พงษ์ศักดิ์ | กรรณล้วน | กรรมการ |
| 5. ผู้จัดการ | | กรรมการ |
| 6. รองผู้จัดการ (นางดวงแก้ว สมหวัง) | | กรรมการ |
| 7. หัวหน้าฝ่ายธุรการ | | กรรมการ |
| 8. หัวหน้าฝ่ายบัญชี | | กรรมการและเลขานุการ |

คณะทำงานศึกษาสถานะทางการเงินและการลงทุนของสหกรณ์

- | | | |
|-----------------------------------|------------|-----------------------------|
| 1. รศ.ดร.สวัสดิ์ | แสงบางปลา | ประธานคณะทำงาน |
| 2. นายวิศิษฐ์ | หินแก้ว | รองประธานคณะทำงาน |
| 3. นายสุเทพ | วิทยานันท์ | คณะทำงาน |
| 4. ผศ.พงษ์ศักดิ์ | กรรณล้วน | คณะทำงาน |
| 5. ผู้จัดการ | | คณะทำงาน |
| 6. หัวหน้าฝ่ายสินเชื่อและการลงทุน | | คณะทำงานและเลขานุการ |
| 7. นางธัญรัสมิ์ | คงลี | คณะทำงานและผู้ช่วยเลขานุการ |

คณะกรรมการตรวจนับพัสดุและครุภัณฑ์

- | | | |
|------------------|----------------|------------------------|
| 1. ผศ.พงษ์ศักดิ์ | กรรณล้วน | ประธานอนุกรรมการ |
| 2. นายประนอม | สุชาติจร | อนุกรรมการ |
| 3. นายสมพงษ์ | ตั้งสุจริต | อนุกรรมการ |
| 4. นางสาวลี | หมั่นเจริญ | อนุกรรมการ |
| 5. นางบังอร | ตุลย์วัฒนางกูร | อนุกรรมการและเลขานุการ |

คณะกรรมการติดตามและประเมินผลการปฏิบัติงาน ตามแผนกลยุทธ์ของสหกรณ์

- | | | |
|--|----------------|------------------------|
| 1. รศ.ดร.สวัสดิ์ดี | แสงบางปลา | ประธานคณะกรรมการ |
| 2. นายอริรัตน์ | บุญสมบูรณ์สกุล | รองประธานคณะกรรมการ |
| 3. รศ.วิสันศักดิ์ | อ่วมเพ็ง | คณะกรรมการ |
| 4. นางสาวลี | หมั่นเจริญ | คณะกรรมการ |
| 5. นายอุดม | โชคศิริ | คณะกรรมการ |
| 6. นายณรงค์ | เพชรสุก | คณะกรรมการ |
| 7. รองผู้จัดการ (นางลัดดาวัลย์ บดีรัฐ) | | คณะกรรมการ |
| 8. หัวหน้าฝ่ายเทคโนโลยีสารสนเทศ | | คณะกรรมการและเลขานุการ |

คณะกรรมการดำเนินการด้านธรรมาภิบาล

- | | | |
|-----------------------|------------|------------------------|
| 1. นายสุเทพ | วิทยานันท์ | ประธานคณะกรรมการ |
| 2. นายวิศิษฐ์ | หินแก้ว | รองประธานคณะกรรมการ |
| 3. ผศ.พงษ์ศักดิ์ | กรรณล้วน | คณะกรรมการ |
| 4. รศ.วิสันศักดิ์ | อ่วมเพ็ง | คณะกรรมการ |
| 5. ผู้จัดการ | | คณะกรรมการ |
| 6. หัวหน้าฝ่ายการเงิน | | คณะกรรมการและเลขานุการ |

คณะกรรมการเพื่อพิจารณาจ่ายเงินสวัสดิการสมาชิก เพื่อสงเคราะห์สมาชิกที่ประสบสาธารณภัย

- | | | |
|-----------------------------|-----------|------------------------|
| 1. นายวิศิษฐ์ | หินแก้ว | ประธานคณะกรรมการ |
| 2. นายลับแล | ณ บางช้าง | คณะกรรมการ |
| 3. นายอุดม | โชคศิริ | คณะกรรมการ |
| 4. หัวหน้าฝ่ายทะเบียนสมาชิก | | คณะกรรมการและเลขานุการ |

คณะกรรมการทำลายเอกสาร

- | | | |
|----------------------|------------|------------------------|
| 1. ผศ.พงษ์ศักดิ์ | กรรณล้วน | ประธานคณะกรรมการ |
| 2. นายประนอม | สุขจิตร | คณะกรรมการ |
| 3. นายสมพงษ์ | ตั้งสุจริต | คณะกรรมการ |
| 4. นางสาวลี | หมั่นเจริญ | คณะกรรมการ |
| 5. หัวหน้าฝ่ายธุรการ | | คณะกรรมการและเลขานุการ |

คณะกรรมการกำหนดหลักเกณฑ์สนับสนุนกิจกรรมของนิสิต

- | | | |
|-------------------|----------------|------------------------|
| 1. นายอริรัตน์ | บุญสมบูรณ์สกุล | ประธานคณะกรรมการ |
| 2. รศ.วิสันศักดิ์ | อ่วมเพ็ง | คณะกรรมการ |
| 3. นายวินัย | มันยั้ง | คณะกรรมการ |
| 4. นายณรงค์ | เพชรสุก | คณะกรรมการ |
| 5. ผู้จัดการ | | คณะกรรมการและเลขานุการ |

รายงานกิจการประจำปี 2555

สหกรณ์ออมทรัพย์จุฬาลงกรณ์มหาวิทยาลัย จำกัด

คณะผู้จัดทำ	นายสุเทพ	วิทยานันท์
	ผศ.พงษ์ศักดิ์	กรรณล้วน
	อาจารย์อริรัตน์	บุญสมบูรณ์สกุล
	นายสำลี	เหลาชัย
	นางอังคณา	พวงเงิน
	นายลับแล	ณ บางช้าง
	นายณรงค์	เพชรสุก
	นางสาวธารินี	ทองสงฆ์
	นางสาววราภรณ์	ลิ่วลักษณ์
	นางสาวฉัตรชวลี	โสทธิอำรุง

ออกแบบภาพปก

นางสาวสุนัดดา พุทธิวิโรดม

นิติภาควิชาการออกแบบอุตสาหกรรม

คณะสถาปัตยกรรมศาสตร์ จุฬาลงกรณ์มหาวิทยาลัย

แนวคิด

สหกรณ์เปรียบเสมือนนักกีฬาอิมมูนาสติกลีลา ที่มีริบบิ้นเส้นยาวเป็นอุปกรณ์คู่กาย ซึ่งต้องการความแข็งแรง และความมั่นคงของร่างกาย ในการควบคุมลีลาและลวดลายของริบบิ้นให้พลิ้วไหว สวยงาม ได้ดังที่ต้องการ ทั้งยังต้องพัฒนาตนเองให้ก้าวหน้าอยู่เสมอ

เพื่อความมั่นใจปกป้องคุ้มครอง จากเหตุการณ์ที่ไม่คาดฝันในชีวิต



แบบประกันภัยต่างๆ ที่ ศรีอยุธยา เจนเนอรัล ประกันภัย จัดเตรียมไว้ให้กับลูกค้า ผ่านช่องทางการจัดจำหน่ายที่หลากหลาย



ประกันอัคคีภัย

ให้ความคุ้มครองต่อความเสียหายที่เกิดขึ้นอันเนื่องมาจากไฟไหม้หรือ ภัยเพิ่มเติมอื่นๆ

ประกันภัยเบ็ดเตล็ด

ให้ความคุ้มครองการสูญเสีย หรือความเสียหาย ต่อบุคคล หรือต่อทรัพย์สิน



ประกันภัยรถยนต์

มีทั้งกรมธรรม์ประกันภัยรถยนต์ภาคบังคับ (พ.ร.บ.) และ กรมธรรม์ภาคสมัครใจ เพื่อให้ผู้เอาประกันภัยสามารถเลือกซื้อความคุ้มครองได้ตามความเหมาะสม

ประกันภัยทางทะเลและขนส่ง

คุ้มครองสินค้านำเข้า ส่งออก และยังมีคุ้มครองสินค้าที่ขนส่งภายในประเทศ



เพิ่มความสะดวกและทางเลือกมากยิ่งขึ้น ด้วยผลิตภัณฑ์ประกันภัย

จากธนาคารกรุงศรีอยุธยา



สอบถามเพิ่มเติม
โทร Krungsri
Call Center
1572 หรือ
0-2694-8400

จากธนาคารซีไอเอ็มบีไทย



ที่เคาน์เตอร์
CIMB ทุกสาขา
สอบถามเพิ่มเติม
0-2694-8400

จาก เทสโก้ โลตัส



ประกันภัยสะดวก
ซื้อที่ เทสโก้ โลตัส
ทุกสาขา
ทั่วประเทศ

สอบถามข้อมูลเพิ่มเติม โทร. 0-2657-2555 www.sagi.co.th

ศรีอยุธยา เจนเนอรัล ประกันภัย แจ็งแกร่งและมั่นคงด้วยประสบการณ์ดูแลลูกค้ากว่า 63 ปี
เพราะประกันภัยคือปฏิบัติการความช่วยเหลือเมื่อต้องการ

บริษัท ศรีอยุธยา เจนเนอรัล ประกันภัย จำกัด (มหาชน)

เลขที่ 898 อาคารเฟลิมจินตกาเวอร์ ชั้น 18 โซน A ถนนเฟลิมจินต แขวงลุมพินี เขตปทุมวัน กรุงเทพฯ 10330

โทร. 0-2657-2525 โทรสาร. 0-2657-2500-1



ศรีอยุธยา เจนเนอรัล ประกันภัย
SRI AYUDHYA GENERAL INSURANCE



krungsri
กรุงศรี

เรื่องเงิน
เรื่องง่าย

เงินฝาก

ฟรี! จนต้องตะลึง...ออมทรัพย์จัดให้

จ่ายบิล...ฟรี กวดเงินทุกตู้ ทุกธนาคาร...ฟรี

Call 1572 | www.krungsri.com | Krungsri Simple

ข้อกำหนดและเงื่อนไข • สิทธิประโยชน์เมื่อเปิดบัญชี "ออมทรัพย์จัดให้" พร้อมทำบัตรเดบิต • ฟรี ค่าธรรมเนียมชำระค่าสินค้าและบริการ 5 บิลบัญชี/เดือน ผ่านทุกช่องทาง (ยกเว้นการเติมเงินโทรศัพท์มือถือ และการชำระค่าภาษีรถประจำบ้านของกรมการขนส่ง) ไม่สามารถสะสมเพื่อใช้เดือนถัดไป และธนาคารจะเก็บค่าธรรมเนียมสำหรับการชำระค่าสินค้าและบริการในส่วนที่เกินกว่าสิทธิที่ได้รับ • สิทธิประโยชน์จะสิ้นสุดลงเมื่อบัตรเดบิตถูกยกเลิก • ธนาคารสงวนสิทธิ์ในการเปลี่ยนแปลงเงื่อนไขการให้บริการและสิทธิประโยชน์โดยไม่ต้องแจ้งให้ทราบล่วงหน้า • อัตราดอกเบี้ย ข้อกำหนดและเงื่อนไขเป็นไปตามประกาศของธนาคาร



BUALUANG SECURITIES

หลักทรัพย์บัวหลวง

ครบทุกผลิตภัณฑ์การลงทุน ครอบคลุมทุกมุมโลก



มาตรฐานความน่าเชื่อถือสูงสุดของสถาบันการเงินไทย

สอบถามข้อมูลเพิ่มเติม : "สายงานบริการลูกค้าส่วนบุคคล" โทรศัพท์ : 0-2618-1387-94
บริษัทหลักทรัพย์ บัวหลวง จำกัด (มหาชน) ชั้น 29 อาคารสยามกอนเฟิร์ส 191 สยาม บางรัก ถนน 10500
www.bualuang.co.th www.facebook.com/bualuangsec



ประมวลภาพกิจกรรม ปี 2555

รับพระราชทานโล่รางวัล
สหกรณ์ออมทรัพย์ดีเด่นแห่งชาติ
(ครั้งที่ 3) วันพุธที่ 9 พฤษภาคม 2555



ทูลเกล้าฯ ถวายเงินและรับพระราชทานของที่ระลึก



ถวายพานพุ่ม - พวงมาลา เป็นราชสักการะ





ทำบุญตักบาตร



ถวายสังฆทาน



**ครบรอบ 51 ปี
สหกรณ์ออมทรัพย์จุฬาฯ**



**ทำบุญรดน้ำขอพรผู้ใหญ่
วันสงกรานต์**



อวยพรปีใหม่





หยิ่งเสียง เลือกตั้ง



**แสดงความยินดี
ในวาระต่าง ๆ**



จัดสรรกำไรสุทธิ และประชุมใหญ่สามัญประจำปี



**มอบรางวัล การออกแบบ
ภาพปกรายงานกิจการ**



ทุนเรียนดี



รับมอบงาน



ปฏิบัติธรรม นำชีวิต



ส่งเสริมวิชาชีพ



สนับสนุนกีฬา



เยี่ยมชมกิจการ





เปิดสาขาคณะสหเวชศาสตร์ (สาขาที่ 6) วันศุกร์ที่ 16 พฤษภาคม 2555

สัมมนาสมมุติ



มอบทุนสาธารณประโยชน์



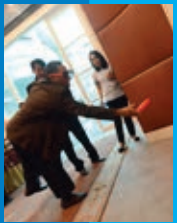

สัมมนาวิชาการ



กิจกรรมพัฒนา อาสาชุมชน บำเพ็ญตนเพื่อสาธารณประโยชน์



อาคารศูนย์พัฒนาเด็กเล็กบ้านแม่จว
ตำบลสนธิโคก
จังหวัดฉะเชิงเทรา หน่วยงานกรมมหาวิทยาลัย จำกัด
สร้างเมื่อ ปี พ.ศ. 2555



กิจกรรมพัฒนา อาสาชุมชน
บำเพ็ญตนเพื่อสาธารณประโยชน์



HI-DIV

โอกาสรับปันผลสบายๆ

กองทุนเปิดเอ็มเอฟซี ไฮ-ดีวิวเดนด ฟันด์ (MFC Hi-Dividend Fund : HI-DIV)

- กองทุนรวมตราสารทุนลงทุนในหุ้นที่มีปัจจัยพื้นฐานดีและจ่ายเงินปันผลสม่ำเสมอ
- ลงทุนใน SET50 Index future ช่วยลดความเสี่ยงและเพิ่มประสิทธิภาพในการบริหาร
- ปันผลอย่างน้อยปีละ 1 ครั้ง ในอัตราไม่ต่ำกว่าร้อยละ 50 ของกำไรสุทธิที่เกิดขึ้นทั้งสิ้นในแต่ละงวดบัญชี

การจ่ายเงินปันผลของกองทุนเปิด HI-DIV (บาทต่อหน่วยลงทุน)											
ปี	ไตรมาส 1	ไตรมาส 2	ไตรมาส 3	ไตรมาส 4	ทั้งปี	ปี	ไตรมาส 1	ไตรมาส 2	ไตรมาส 3	ไตรมาส 4	ทั้งปี
2555	0.70	1.00	1.4	0.75	3.85	2553	1.50	0.50	1.00	1.25	4.25
2554	1.17	1.40			2.57	2552	0.78	1.50	1.60	3.88	
รวม											14.55

กองทุน HI-DIV จ่ายเงินปันผล 14.55 บาทต่อหน่วยลงทุนในช่วงปี 2552-2555

การกองทุนมีความเสี่ยง ผู้ลงทุนควรศึกษาข้อมูลก่อนการตัดสินใจลงทุน
สามารถขอหนังสือชี้แจงเพิ่มเติมได้ที่ 0-2649-2000 หรือผู้ดูแลระบบการขอหนังสือชี้แจงที่ กองทุนเอ็มเอฟซีพาร์ควอเตอร์ 1 ชั้น 10
เขตคลองเตย กรุงเทพมหานคร 10110 หรือโทรหาที่ปรึกษาการลงทุนที่ 0-2649-2000

"เพื่อนสนิททางการลงทุน"

MFC พร้อมผลักดันคุณสู่ความสำเร็จทางการลงทุน ด้วยมุมมองและประสบการณ์ของผู้เชี่ยวชาญ

บริษัทหลักทรัพย์จัดการกองทุน ที่ผู้ถือหุ้นใหญ่คือกระทรวงการคลัง

สนใจลงทุน หรือสอบถามข้อมูลเพิ่มเติม 0-2649-2000 บลจ. เอ็มเอฟซี จำกัด (มหาชน) www.mfcfund.com

www.facebook.com/mfcfunds www.twitter.com/mfcfund | กองทุนมีความเสี่ยง ผู้ลงทุนควรศึกษาข้อมูลก่อนการตัดสินใจลงทุน





**ธนาคารไทยแห่งแรก
กับรางวัลธนาคารยอดเยี่ยม
แห่งประเทศไทย 2555**

จาก



ครั้งแรก ไม่มีขอบเขต

www.scb.co.th

 **บัวหลวง**
ไอแบงก์กิ้ง

ให้ทุกเรื่อง สะดวก ง่าย ทันใจ



เช็คยอด จ่าย โอน จัดการเรื่องเงินได้ง่ายๆ แค่มือปลายนิ้ว ทั้งทางโทรศัพท์มือถือ
และคอมพิวเตอร์ของคุณ บริการดีๆ...ที่ให้คุณใช้ชีวิตมีเวลาเยอะขึ้น

สอบถามเพิ่มเติมได้ที่ ธนาคารกรุงเทพ หรือโทร.1333 www.bangkokbank.com

2 ช่องทางง่ายๆ กับการลงทุนใน ทองคำ

GLD

KTAM GOLD ETF TRACKER (GLD)

กองทุนเปิดเคแอม โกลด์ อีทีเอฟ แทร็กเกอร์ (ความเสี่ยงระดับ 8)

กองทุนรวมอีทีเอฟที่อ้างอิงกับราคากองทุนทองคำ กองทุนแรกของประเทศไทย

- โอกาสรับผลตอบแทนที่สะท้อนความเคลื่อนไหวของกองทุนรวมหลักที่มุ่งสะท้อนความเคลื่อนไหวของราคาทองคำ (Spot Gold) หลังหักค่าใช้จ่ายของกองทุน
- คล่องตัว : ซื้อขาย Real Time ตลอดทั้งวัน ตามราคาในกระดานของตลาดหลักทรัพย์แห่งประเทศไทย
- สะดวก : สามารถโทรศัพท์ซื้อขาย หรือ ออนไลน์ตลอดวัน ผ่าน Broker ทุกแห่งทั่วประเทศ
- รู้ราคาซื้อขายทันที : ไม่ต้องรอรอบปิด ณ สิ้นวัน เหมือนกองทุนทองคำอื่นๆ
- สบายกระเป๋า : ซื้อขายหลัง IPO ขึ้นต่ำเพียง 100 หน่วย
- มั่นใจ : บริษัท ฮิวจ์เฮง โกลด์ ฟิวเจอร์ส เป็นผู้ดูแลสภาพคล่องด้วยประสบการณ์ และความน่าเชื่อถือของห้างทองฮิวจ์เฮง โนรูจิงทองคำมากกว่า 60 ปี
- ไม่เสียภาษี : ได้รับยกเว้นภาษีกำไรส่วนเกินทุน (Capital Gain Tax) สำหรับบุคคลธรรมดา

อัตราผลตอบแทนกองทุนในอดีต	GLD	BENCHMARK*
3 เดือน	-7.29%	-7.43%
6 เดือน	1.45%	1.76%
1 ปี	2.43%	1.86%
ตั้งแต่จัดตั้งกองทุน (3 ส.ค. 54)	0.91%	2.23%

*ที่มา : นนท. กรุงเทพฯ ข้อมูลกองทุน GLD/KT-GOLD ณ วันที่ 28 ส.ค. 55 / อัตราผลตอบแทนในอดีต มิได้รับประกันถึงอัตราผลตอบแทนในอนาคต / การวัดผลการดำเนินงานของกองทุน จัดทำขึ้นตามมาตรฐานการวัดผลการดำเนินงานที่กำหนดโดยเนชันแนล / * AICM Benchmark ค่าเบี่ยงเบนดัชนีราคาทองคำ London Gold A.M. Fixing ในสกุลเงินดอลลาร์สหรัฐ จำนวนโดยปรับส่วนต่างของอัตราแลกเปลี่ยนเงินบาท/ดอลลาร์สหรัฐ

KT-GOLD

KTAM GOLD FUND (KT-GOLD)

กองทุนเปิดเคแอม โกลด์ ฟันด์ (ความเสี่ยงระดับ 8)

เน้นลงทุนในหน่วยลงทุนของกองทุน SPDR® Gold Trust (กองทุนรวมหลัก) เพียงกองทุนเดียว พร้อมนโยบายป้องกัน ความเสี่ยงด้านอัตราแลกเปลี่ยน

- กองทุนรวมหลักมีนโยบายการลงทุนที่มุ่งลงทุนในทองคำแท่ง เพื่อสร้างผลตอบแทนของกองทุนให้ใกล้เคียงกับผลตอบแทนของราคาทองคำ หลังหักค่าธรรมเนียมและค่าใช้จ่ายในการจัดการทั้งหมดของกองทุน
- ป้องกันความเสี่ยงด้านอัตราแลกเปลี่ยน : ลงทุนในสัญญาซื้อขายล่วงหน้าเพื่อป้องกันความเสี่ยงด้านอัตราแลกเปลี่ยนโดยเฉลี่ยในรอบปีบัญชีไม่น้อยกว่าร้อยละ 25 ของมูลค่าเงินลงทุนในต่างประเทศ
- สะดวก : สามารถซื้อขายผ่านธนาคารกรุงไทย หรือตัวแทนสนับสนุนการขายทุกแห่งทั่วประเทศ
- สบายกระเป๋า : ลงทุนขั้นต่ำเพียง 2,000 บาท
- ไม่เสียภาษี : ได้รับยกเว้นภาษีกำไรส่วนเกินทุน (Capital Gain Tax) สำหรับบุคคลธรรมดา

อัตราผลตอบแทนกองทุนในอดีต	KT-GOLD	BENCHMARK*
3 เดือน	-6.06%	-7.43%
6 เดือน	4.15%	1.76%
1 ปี	3.97%	1.86%
ตั้งแต่จัดตั้งกองทุน (9 ก.ย. 53)	27.89%	31.31%

ประโยชน์ของกองทุน SPDR® Gold Trust (กองทุนรวมหลัก)

- มีนโยบายลงทุนในทองคำแท่งโดยตรงและเป็นหลักทรัพย์อ้างอิงสินค้าโภคภัณฑ์ที่ซื้อขายในตลาดหลักทรัพย์หลัก 4 แห่ง ได้แก่ สหรัฐอเมริกา ญี่ปุ่น ฮองกง และสิงคโปร์ โดยมีอัตราค่าเฉลี่ยโดยรวมน้อยกว่าและมีสภาพคล่องสูง
- เป็นช่องทางลงทุนในทองคำที่สะดวกในการสร้างผลตอบแทนการลงทุนให้ใกล้เคียงกับผลตอบแทนของราคาทองคำในตลาดโลก

ก่อนการลงทุน ผู้ลงทุนควรศึกษาข้อมูล นโยบายการลงทุน ความเสี่ยง และผลการดำเนินงานของกองทุน ก่อนตัดสินใจลงทุน

สอบถามข้อมูลเพิ่มเติม
บริษัทหลักทรัพย์จัดการกองทุน กรุงเทพ จำกัด (มหาชน)
ธนาคารกรุงไทย จำกัด (มหาชน) ทุกสาขา
ผู้สนับสนุนการขายและรับซื้อคืนหน่วยลงทุนทั่วประเทศ

โทร. 0-2670-4900 กด 9
ห้างจังหวัดโทรฟรี 1800 295 592
www.ktam.co.th





บริษัท สหประกันชีวิต จำกัด (มหาชน) บริษัทประกันชีวิตหนึ่งเดียวของหน่วยงานสหกรณ์ไทย เกิดขึ้นโดยหน่วยงานสหกรณ์ไทย ถึง 7 ประเภท จำนวน 2,254 สหกรณ์ทั่วประเทศ ร่วมเป็นพวูกู้หุ้น

โดยมีวัตถุประสงค์หลักเพื่อส่งเสริมให้สหกรณ์ “ได้ดำเนินธุรกิจประกันชีวิตเป็นธุรกิจหนึ่งของสหกรณ์ร่วมกัน” เป็นช่องทางของ “การสร้างรายได้และหลักประกันอย่างยั่งยืนให้กับสหกรณ์” และ “ส่งเสริมความมั่นคงพร้อมให้ความคุ้มครองภัยในชีวิตร่วมกับสมาชิก” ผ่านระบบการ “เก็บออมอย่างเป็นนิสัยแบบรายเดือน...กับการประกันชีวิต” สร้างหลักประกันแห่งชีวิตพร้อมความคุ้มครองตามกรรมธรรม์ “สมาชิกมีเงินเก็บออม...สหกรณ์มีภูมิคุ้มกัน” และที่สำคัญเพื่อให้เป็น “สถาบันการเงินกลางของหน่วยงานสหกรณ์ไทย” ไซ้ประโยชน์จากสหประกันชีวิตในฐานะ: “ผู้เป็นเจ้าของ” และ “ผู้ใช้บริการ” โดยดำเนินการผ่านสำนักงานสหกรณ์พวูกู้หุ้น และสหกรณ์ที่เข้าร่วมเป็นศูนย์ประสานงานบริษัทฯ ทั่วประเทศ



บริการของเรา

- แพนสร้างหลักประกันให้ครอบครัว
- แพนเงินออมเพื่อบุณาคต
- แพนเงินออมเพื่อเกษียณ
- แพนสวัสดิการพวูกสูงอายุ
- แพนเพื่อหลักประกันสินเชือ
- แพนการสร้างสวัสดิการ

ขนาดกัองวลเรื่องปัญหานานนี้สิน ใช้ประกันสินเชือ “สหสินเกือทรัพย์”

ประกันสินเชือที่ดูแลครอบครัวและคนสำคัญ

- ✓ ไม่ต้องแบกรับการความเสี่ยงจากปัญหาหนี้สิน
- ✓ ชำระเบี้ยประกันกัยเพียงครั้งเดียว
- ✓ คุ้มครองการเสียชีวิตตลอดระยะเวลาสัญญาทุกกรณี
- ✓ จ่าย 100% ของทุนประกันลดคหสิ้น
- ✓ เลือกระยะเวลาคุ้มครองสินเชือได้ตั้งแต่ 2 ปี ถึง 30 ปี
- ✓ เมียงเป็นสมาชิกของสหกรณ์ที่กัเงินกับสหกรณ์
- ✓ สัญญา 10 ปีขึ้นไป ำไปใช้สิทธิ์ลดคหยอมกัได้

ลองถามรายละเอียดเพิ่มเติมได้

สหกรณ์ที่เป็นศูนย์ประสานงานบริษัทฯ ใกล้เคียงบ้านท่าน
Ulife care center : 0-2379-5099 E-Mail : ulife_care@sahalife.co.th

www.sahalife.co.th

อยากมี
บ้านแจ่มๆ
เป็นเรื่องจ๊วๆ



กู้ง่าย...อนุมัติเร็ว พร้อมให้วงเงินสูงสุด กับ KTB HOME LOAN

- แต่งเติมความสุขกับ สินเชื่อกู้กรุงไทยเพิ่มสุข เพื่อต่อเติมตกแต่งได้
- สบายใจ ไร้ปัญหากับ สินเชื่อกู้กรุงไทยรีไฟแนนซ์ ให้อัตราดอกเบี้ยต่ำ อนุมัติง่าย
- ผ่อนนาน 30 ปี*

*เงื่อนไขเป็นไปตามที่ธนาคารกำหนด



พระราม 3 กรุ๊ป ฮอนด้า

ตัวแทนจำหน่ายและศูนย์บริการมาตรฐาน รถยนต์ฮอนด้าที่มีสาขามากที่สุดในประเทศไทย

ตลอดระยะเวลาที่ผ่านมาเกือบ 2 ทศวรรษของ พระราม 3 กรุ๊ป ฮอนด้า ที่ได้เป็นผู้นำแทนจำหน่ายรถยนต์ฮอนด้าอย่างเป็นทางการ จาก บริษัท ฮอนด้า ออโตโมบิล (ประเทศไทย) จำกัด เราได้ส่งมอบรถยนต์ฮอนด้า และให้บริการด้วยใจแก่ลูกค้ามากกว่า 100,000 ราย โดยพนักงานของเราทุกคนได้ยึดหลักการการทำงานที่สร้างรอยยิ้มให้แก่ลูกค้าของเรา มั่นใจคุณภาพงานซ่อมและงานบริการ รับประกัน ด้วยรางวัลชนะเลิศการแข่งขันทักษะพนักงาน Honda Skill Contest อย่างต่อเนื่องทุกปี **“ทุกบริการคือความตั้งใจของเรา”**

- ▶ **โชว์รูมรถใหม่ พื้นที่ให้บริการสะดวกกว้างขวาง** จัดแสดงรถใหม่ทุกรุ่น
- ▶ **ศูนย์บริการ และอะไหล่** ซ่อมทั่วไปและเช็คระยะ ที่มีอะไหล่สำรองกว่า 5,000 รายการ
- ▶ **อู่ซ่อมตัวถังและสี รับประกันงานซ่อมสี 3 ปี** ด้วยสีระบบน้ำ เป็นมิตรกับสิ่งแวดล้อม
- ▶ **Imported Cars** จำหน่ายรถยนต์ฮอนด้านำเข้าจากญี่ปุ่น รับประกันคุณภาพ 3 ปี พร้อมบริการจากทีมช่างชำนาญการ
- ▶ **Test Drive** บริการรถทดลองขับรถยนต์ฮอนด้าที่สาขา และบริการถึงบ้าน
- ▶ **Car Rent 2 Go** บริการรถเช่าระหว่างซ่อม ด้วยราคาพิเศษเริ่มต้นที่ 499 บาท
- ▶ **Honda Certified Used Car** บริการรับซื้อ ขาย แลก เปลี่ยน รถยนต์ใช้แล้วคุณภาพดี ประเมินคุณภาพ 200 รายการ รับประกัน 1 ปี หรือ 20,000 กม.
- ▶ **Insurance Broker** บริการต่อทะเบียนรถยนต์ และประกันภัย
- ▶ **24-Hr Roadside Assistance** บริการช่วยเหลือกรณีฉุกเฉินตลอด 24 ชั่วโมง



• สาขาประดิษฐ์ 0-2294-8118 • บางคอแหลม 0-2689-3999 • ถนนราธิวาสฯ 0-2285-2244 • ดาวคะนอง 0-2477-0055
• พระประแดง 0-2816-1061 • สุรวงศ์ 0-2352-4333 • เขาวงกต 0-2232-2888



พระราม 3 กรุ๊ป ฮอนด้า

www.rama3honda.com

www.ienjoyhonda.com

STEPWGN
SPADA
สเตปแวกอน สปาดา
รับประกันคุณภาพ 3 ปี



รถนำเข้าโดย ฮอนด้า ประเทศไทย
พระราม 3 กรุ๊ป ฮอนด้า
มอบเงื่อนไขสุดพิเศษสำหรับรถนำเข้า

ดอกเบี้ย **0%** 48 เดือน ฟรี...ประกันภัยชั้น 1
ผ่อนสบายๆ เริ่มต้นที่ **27,175 / เดือน**
ดาวน์ 19%-40%
เงินสด 1,999,000 บาท

สหกรณ์ออมทรัพย์ ยกระดับเศรษฐกิจ ชีวิตแจ่มใส



สหกรณ์ออมทรัพย์จุฬาลงกรณ์มหาวิทยาลัย จำกัด
Chulalongkorn University Savings Cooperative Limited

อาคารจามจุรี ๕ จุฬาลงกรณ์มหาวิทยาลัย ถนนพญาไท แขวงวังใหม่ เขตปทุมวัน กรุงเทพฯ ๑๐๓๓๐

โทร. ๐-๒๒๑๙ ๐๕๕๕ โทรสาร ๐-๒๖๑๑ ๗๔๑๑

<http://www.savings.chula.ac.th> e-mail: sav.coop@chula.ac.th